SC AQUAVAS SA VASLUI
Str. Stefan cel Mare nr 70 Vaslui tel/fax: 0235/311600; 0235/311700
J37/682/2005; RO 17986823; COD CAEN 3600

Hotararea nr. 1

Adunarea Generala a Actionarilor intrunita in sedinta din data de 26.01.2012 la sediul societatii din Vaslui , str. Stefan cel Mare, nr. 70, parter, la care sunt prezenti toti membrii AGA, in unanimitate :

HOTARASTE

Art.1. Se aproba draftul II al studiului de fezabilitate intocmit de consultantul SC INTERDEVELOPMENT SRL cu obiectiunile formulate pe fiecare localitate in parte si domeniu de activitate de catre SC AQUAVAS SA .

Art.2. Obiectiunile formulate de catre SC AQUAVAS SA sunt prezentate in Anexa 1 care face parte integranta din prezenta .

Art. 3. Se imputerniceste d-na Grigoras Daniela , in calitate de consilier juridic sa depuna spre publicare la Registrul Comertului prezenta Hotarare.

Reprezentantii Actionarilor in AGA

Presedinte Tibulca Ion,

Secretar, Cristea Traian

Lazar Dumitru

Vicol Mihai

Ionescu Cristian Petrica

Sef UIP -PI

Ing. Tibulca Ioan

Tehnoredactare,
Jr. Grigoras Daniela

SC AQUAVAS SA VASLUI
Str. Stefan cel Mare nr 70 Vaslui tel/fax: 0235/311600; 0235/311700
J37/682/2005; RO 17986823; COD CAEN 3600

Hotararea nr. 1

Adunarea Generala a Actionarilor intrunita in sedinta din data de 26.01.2012 la sediul societatii din Vaslui , str. Stefan cel Mare, nr. 70, parter, la care sunt prezenti toti membrii AGA, in unanimitate :

HOTARASTE

Art.1. Se aproba draftul II al studiului de fezabilitate intocmit de consultantul SC INTERDEVELOPMENT SRL cu obiectiunile formulate pe fiecare localitate in parte si domeniu de activitate de catre SC AQUAVAS SA .

Art.2. Obiectiunile formulate de catre SC AQUAVAS SA sunt prezentate in Anexa 1 care face parte integranta din prezenta .

Art. 3. Se imputerniceste d-na Grigoras Daniela , in calitate de consilier juridic sa depuna spre publicare la Registrul Comertului prezenta Hotarare.

Reprezentantii Actionarilor in AGA

Presedinte Tibulca Ion,

Secretar, Cristea Traian

Lazar Dumitru

Vicol Mihai

Ionescu Cristian Petrica

Sef UIP -PI

Ing. Tibulca Ioan

Tehnoredactare,
Jr. Grigoras Daniela

SC AQUAVAS SA VASLUI
Str. Stefan cel Mare nr 70 Vaslui tel/fax: 0235/311600; 0235/311700
J37/682/2005; RO 17986823; COD CAEN 3600

Hotararea nr. 2

Adunarea Generala Ordinara a Actionarilor intrunita in sedinta din data de 26.01.2012 la sediul societatii din Vaslui , str. Stefan cel Mare, nr. 70, parter, la care sunt prezenti toti membrii AGA, in unanimitate :

HOTARASTE

Art.1. Se aproba Bugetul de venituri si cheltuieli pentru anul 2012 al SC Aquavas SA , prezentat in anexa 1 a prezentei hotarari si se ia act de fundamentarea acestuia, avand urmatoarele date principale :

- Venituri totale : 29.818.707 lei;
- Cheltuieli totale : 29.682.676 lei :
  Profit brut : 136.131 lei

Art.2. Conducerea executiva si Consiliul de Administratie vor monitoriza si vor lua masuri pentru incadrarea in Bugetul de venituri si cheltuieli pentru anul 2012 .

Art. 3. Se aproba ca eventualele modificari ale Bugetului de venituri si cheltuieli pentru anul 2012 urmare a depasirilor determinate de motive ce nu au putut fi prevazute sa fie inaintate catre AGA , semestrial (in luna iulie si noiembrie). Executia BVC – ului va fi analizata de catre AGA in luna iulie , anterior propunerilor de modificare a BVC-ului, urmand ca executia anuala sa fie prezentata o data cu prezentarea spre aprobare a situatiilor financiare .

Art. 4. Bugetul de venituri si cheltuieli pentru anul 2012 al SC Aquavas SA si fundamentarea acestuia , prezentat in anexa 1, vor fi inaintate spre aprobare catre Consiliul Judetean Vaslui .

Art. 5. Anexa 1 face parte integranta din prezenta hotarare.

Art.6. Se imputerniceste d-na Grigoras Daniela , in calitate de consilier juridic sa depuna spre publicare la Registrul Comertului prezenta Hotarare.

Reprezentantii Actionarilor in AGA

Tibulca Ion,

Cristea Traian

Lazar Dumitru

Vicol Mihai

Ionescu Cristian Petrica

Director Economic,
Ec. Tibulca Dumitru

Tehnoredactare,
Jr. Grigoras Daniela

SC AQUAVAS SA VASLUI
Str. Stefan cel Mare nr 70 Vaslui tel/fax: 0235/311600; 0235/311700
J37/682/2005; RO 17986823; COD CAEN 3600

Hotararea nr. 2

Adunarea Generala Ordinara a Actionarilor intrunita in sedinta din data de 26.01.2012 la sediul societatii din Vaslui , str. Stefan cel Mare, nr. 70, parter, la care sunt prezenti toti membrii AGA, in unanimitate :

HOTARASTE

Art.1. Se aproba Bugetul de venituri si cheltuieli pentru anul 2012 al SC Aquavas SA , prezentat in anexa 1 a prezentei hotarari si se ia act de fundamentarea acestuia, avand urmatoarele date principale :

- Venituri totale : 29.818.707 lei;
- Cheltuieli totale : 29.682.676 lei :
  Profit brut : 136.131 lei

Art.2. Conducerea executiva si Consiliul de Administratie vor monitoriza si vor lua masuri pentru incadrarea in Bugetul de venituri si cheltuieli pentru anul 2012 .

Art. 3. Se aproba ca eventualele modificari ale Bugetului de venituri si cheltuieli pentru anul 2012 urmare a depasirilor determinate de motive ce nu au putut fi prevazute sa fie inaintate catre AGA , semestrial (in luna iulie si noiembrie). Executia BVC – ului va fi analizata de catre AGA in luna iulie , anterior propunerilor de modificare a BVC-ului, urmand ca executia anuala sa fie prezentata o data cu prezentarea spre aprobare a situatiilor financiare .

Art. 4. Bugetul de venituri si cheltuieli pentru anul 2012 al SC Aquavas SA si fundamentarea acestuia , prezentat in anexa 1, vor fi inaintate spre aprobare catre Consiliul Judetean Vaslui .

Art. 5. Anexa 1 face parte integranta din prezenta hotarare.

Art.6. Se imputerniceste d-na Grigoras Daniela , in calitate de consilier juridic sa depuna spre publicare la Registrul Comertului prezenta Hotarare.

Reprezentantii Actionarilor in AGA

Tibulca Ion,

Cristea Traian

Lazar Dumitru

Vicol Mihai

Ionescu Cristian Petrica

Director Economic,
Ec. Tibulca Dumitru

Tehnoredactare,
Jr. Grigoras Daniela

SC AQUAVAS SA

S.C. AQUAVAS S.A. VASLUI
PREŞEDINTE
CONSILIUL DE ADMINISTRAŢIE

BUGETUL DE VENITURI SI CHELTUIELI PE ANUL 2012
CENTRALIZAT CU PIU

INDICATORI	Nr.	Realizat	BVC 2012	TRIM I	TRIM II	TRIM III	TRIM IV	Diferente	Procent
	rd.	preliminat 2011	Total din care:					lei	%
1	2	3	4	5	6	7	8	col4-col3	col 4/col3
VENITURI TOTALE - din care:	1	29412692	29818707	7212419	7777675	7592114	7236499	406015	101.38
1.Venituri din exploatare - din care:	2	29386547	29798344	7207433	7772460	7587276	7231175	411797	101.40
a)venituri din activitatea de baza	3	25080100	25109464	6167430	6352017	6410222	6179795	29364	100.12
b)venituri din alte activitati din care:	4	4303267	4035540	878529	1256208	1013159	887644	-267727	93.78
venituri din exec.de lucrari(investitii)	5	1256399	1460000	248000	502000	412000	298000	203601	116.21
venituri din penalitati	6	563216	440500	107561	114362	113083	105494	-122716	78.21
venituri din redeventa	7	334525	405270	26336	222493	82574	73867	70745	121.15
venituri din provizioane	8	343644	66000	15000	15000	15000	21000	-277644	19.21
venituri din productia interna	9	3379	63380	16000	16000	16000	15380	60001	1875.70
alte venituri din exploatare	10	1802104	1600390	465632	386353	374502	373903	-201714	88.81
c)v[illegible]ri din surse bugetare - din care	11	3180	0	0	0	0	0	-3180	0.00
subventii pe produse si activitati	12	0	0	0	0	0	0	0	
subv. Pt. acop.dif. de pret si tarif	13	0	0	0	0	0	0	0	
transferuri	14	2379	0	0	0	0	0	-2379	0.00
prime acordate de la bugetul de stat	15	0	0	0	0	0	0	0	
Alte sume primate de la bugetul de stat	16	801	0	0	0	0	0	-801	0.00
d)venituri din fonduri speciale	17	0	653340	161474	164235	163895	163736	653340	
2.Venituri financiare	18	26144	20363	4986	5216	4838	5323	-5781	77.89
3. Venituri extraordinare	19	0	0	0	0	0	0	0	
II. CHELTUIELI TOTALE(1+2+3) - din ca	20	28614381	29682576	7355780	7628612	7471483	7226701	1068195	103.73
1.Cheltuieli pentru exploatare – total	21	28539647	29596145	7333423	7608054	7449375	7205294	1056498	103.70
a)Cheltuieli materiale total din care:	22	7980199	8310013	2048156	2125946	2081127	2054784	329814	104.13
cheltuieli materii prime-apa bruta	23	717161	719585	181225	186590	178903	172867	2424	100.34
cheltuieli materiale auxiliare	24	740130	750369	151335	201571	214282	183181	10239	101.38
cheltuieli combustibili	25	615031	704207	172173	181853	177744	172437	89176	114.50
che[illegible]eli piese de schimb	26	502253	493440	124410	129760	123710	115560	-8813	98.25
cheltuieli rechizite	27	123150	109573	30131	27656	26306	25480	-13577	88.98
cheltuieli ambalaje	28	480	80	0	0	80	0	-400	16.67
alte cheltuieli materiale	29	502213	519300	122060	153460	131500	112280	17087	103.40
cheltuieli obiecte de inventar	30	138117	126606	27479	33509	33779	31839	-11511	91.67
cheltuieli materiale nestocate	31	15265	13350	3105	3125	3525	3595	-1915	87.45
cheltuieli privind utilitati -total din care:	32	4626399	4873503	1236238	1208422	1191298	1237545	247104	105.34
cheltuieli privind energia electrica	33	4539690	4768093	1191888	1198122	1184138	1193945	228403	105.03
cheltuieli privind energia termica	34	20094	21000	8700	1800	1800	8700	906	104.51
cheltuieli gaz	35	66615	84410	35650	8500	5360	34900	17795	126.71
b)Cheltuieli cu personalul ,din care:	36	17309725	18445247	4658512	4631855	4604471	4550410	1135522	106.56
salarii brute	37	11974770	12786332	3256463	3182758	3214222	3132888	811562	106.78
contributie asigurari sociale de stat	38	2592688	2747141	697927	685420	694160	669633	154453	105.96
ajutor somaj	39	61689	66037	16777	16476	16686	16098	4348	107.05
contributie asig. sociale pt. sanat.cf.lg.145	40	645780	686787	174480	171356	173539	167412	41007	106.35

40

alte cheltuieli cu personalul, din care:	41	2034798	2158952	512865	575845	505863	564379	124154	106.10
fond de garantare fd.sal.cf.OG.102/1999	42	30996	33018	8388	8228	8342	8059	2022	106.52
fond de risc si accident	43	34763	36852	9361	9194	9312	8986	2089	106.01
contributii pentru concedii si indemnizatii	44	105383	112264	28521	28010	28367	27367	6881	106.53
fond premiere,prima vacanta,scutire apa	45	423389	421070	95942	114022	125582	85524	-2319	99.45
cheltuieli sociale 2%	46	179648	229457	33959	85379	9809	100310	49809	127.73
fond pers.handicap	47	101155	109076	27272	27268	27268	27268	7921	107.83
tichete masa	48	1159464	1217214	309423	303744	297183	306864	57750	104.98
c)Cheltuieli privind amortizarea si prov	**49**	**752607**	**493134**	**117791**	**123772**	**143771**	**107800**	**-259473**	**65.52**
d)Cheltuieli prevz.de legea bug.de sta	**50**	**0**	**0**	**0**	**0**	**0**	**0**	**0**	
transferuri	51	0	0	0	0	0	0	0	
subventii	52	0	0	0	0	0	0	0	
e)Cheltuieli de protocol	**53**	**20292**	**22000**	**4875**	**5625**	**5625**	**5875**	**1708**	**108.42**
f)Cheltuieli de reclama si publicitate	**54**	**23244**	**27699**	**7708**	**7402**	**6994**	**5595**	**4455**	**119.17**
g)Cheltuieli cu sponsorizarea	**55**	**1300**	**2000**	**500**	**500**	**500**	**500**	**700**	**153.85**
h)alte cheltuieli , din care:	**56**	**2452280**	**2296052**	**495881**	**712954**	**606887**	**480330**	**-156228**	**93.63**
cheltuieli profesionale	57	9807	11800	2950	2950	2950	2950	1993	120.32
che[illegible] intretinere si reparatii	58	124300	161150	36210	42830	40829	41281	36850	129.65
cheltuieli chirii	59	45500	89010	21925	22500	22735	21850	43510	195.63
cheltuieli prime de asigurare	60	60763	73980	21419	20184	17050	15327	13217	121.75
cheltuieli deplasare	61	44096	47315	11069	12169	12099	11978	3219	107.30
cheltuieli aferente prod.interne	62	24083	27830	6916	6999	6999	6916	3747	115.56
cheltuieli posta si telecomunicatii(telefoan	63	121471	123651	31603	31041	31093	29914	2180	101.79
cheltuieli prestari servicii terti	64	695991	567539	125871	148585	169285	123798	-128452	81.54
cheltuieli impozite si taxe locale	65	275592	302835	74886	77374	97589	52986	27243	109.89
cheltuieli protectia muncii	66	143899	148300	37200	42090	43240	25770	4401	103.06
cheltuieli colaboratori	67	20761	16250	4060	4060	4060	4070	-4511	78.27
cheltuieli servicii bancare	68	37454	35600	7420	7330	12380	8470	-1854	95.05
pierderi din creante	69	7664	15800	2700	2700	7700	2700	8136	206.16
cheltuieli amenzi si penalitati	70	256983	88300	10250	25500	26500	26050	-168683	34.36
cheltuieli cu redeventa din concesionarea	71	419302	418692	99803	104243	109979	104667	-610	99.85
cheltuieli active cedate	72	164613	168000	1600	162400	2400	1600	3387	102.06
2.C[illegible]uieli financiare (dobanzi leasing	**73**	**74734**	**86431**	**22358**	**20558**	**22108**	**21407**	**11697**	**115.65**
3.Ch[illegible]uieli extraordinare	**74**	**0**	**0**	**0**	**0**	**0**	**0**	**0**	
III.REZULTATUL BRUT(profit/pierdere)	**75**	**798311**	**136131**	**-143361**	**149063**	**120631**	**9798**	**-662180**	**17.05**
IV. FOND DE REZERVA	76								
V.ALTE CHELTUIELI DEDUCTIBILE STA	77								
VI.ACOPERIREA PIERDERILOR DIN AN	78								
VII.IMPOZIT PE PROFIT	79								
VIII.PROFITUL DE REPARTIZAT	80								
Din care:	81								
1.Fondul de participare a salariatilor la pro	82								
Cota managerului la regii autonome	83								
2.Varsaminte la buget din profitul net al R	84								
3.Surse proprii de finantare(profit net rama	85								
Din care:	86								
Cota de participare la profit a administrato	87								

S.C. AQUAVAS S.A. VASLUI
PREȘEDINTE
CONSILIUL DE ADMINISTRAȚIE

4.Alte repartizari prevazute de lege	88								
Cota managerului la societatile comerciale	89								
dividende cuvenite statului	90								
dividende cuvenite altor actionari	91								
IX.SURSE DE FINANTARE	92								
A INVESTITIILOR, din care:	93								
1.Surse proprii	94								
2.Alocatii de la buget	95								
3.Credite bancare	96								
interne	97								
externe	98								
alte surse	99								
X.CHELTUIELI PENTRU	##								
INVESTITII	##								
Din care:	##								
I.Investitii inclusiv investitii in curs la finele	##								
2.Rambursari rate aferente	##								
Cre[illegible]or pentru investitii	##								
interne	##								
externe	##								
XI.REZERVE, din care	##								
I.Rezerve legale	##								
II.Rezerve statutare	##								
III.Alte rezerve (denumirea si baza legala)	##								

DIRECTOR GENERAL
ing. BARBU NECULAI

DIRECTOR ECONOMIC
ec. TIBULCA DUMITRU

SOCIETATEA COMERCIALA AQUAVAS S.A. J37/602/2005 C.U.I. 17966823 VASLUI - ROMANIA

S.C. AQUAVAS S.A. VASLUI
PREŞEDINTE
CONSILIUL DE ADMINISTRATIE

SC AQUAVAS SA VASLUI
Str. Stefan cel Mare nr 70 Vaslui tel/fax: 0235/311600; 0235/311700
J37/682/2005; RO 17986823; COD CAEN 3600

Hotararea nr. 3

Adunarea Generala Ordinara a Actionarilor intrunita in sedinta din data de 26.01.2012 la sediul societatii din Vaslui , str. Stefan cel Mare, nr. 70, parter, la care sunt prezenti toti membrii AGA, in unanimitate :

HOTARASTE

Art.1. Se aproba Bugetul de venituri si cheltuieli pentru anul 2012 al Sucursalei Vaslui a SC Aquavas SA , prezentat in anexa 1 a prezentei hotarari si se ia act de fundamentarea acestuia, avand urmatoarele date principale :

- Venituri totale : 12.776.999 lei;
- Cheltuieli totale : 12.667.992 lei :
- Profit brut: 109.007 lei ;

Art.2. Se aproba Bugetul de venituri si cheltuieli pentru anul 2012 al Sucursalei Barlad a SC Aquavas SA , prezentat in anexa 2 a prezentei hotarari si se ia act de fundamentarea acestuia , avand urmatoarele date principale :

- Venituri totale : 12.215.215 lei;
- Cheltuieli totale : 11.991.302 lei :
- Profit brut: 223.915 lei ;

Art.3. Se aproba Bugetul de venituri si cheltuieli pentru anul 2012 al Sucursalei Husi a SC Aquavas SA , prezentat in anexa 3 a prezentei hotarari si se ia act de fundamentarea acestuia , avand urmatoarele date principale :

- Venituri totale : 4.167.600lei;
- Cheltuieli totale : 4.364.389 lei :
- Profit brut: - 196.789 lei ;

Art.4. Se aproba Bugetul de venituri si cheltuieli pentru anul 2012 al sediului central al SC Aquavas SA -PIU , prezentat in anexa 4 a prezentei hotarari si se ia act de fundamentarea acestuia, avand urmatoarele date principale :

- Cheltuieli totale : 653.340 lei ; Venituri (subventii) : 653.340 lei

Art.5. Se aproba Bugetul de venituri si cheltuieli pentru anul 2011 al sediului central + directori sucursale (centru consolidat) al SC Aquavas SA , prezentat in anexa 5 a prezentei hotarari si se ia act de fundamentarea acestuia, cu urmatoarele date principale :

- Cheltuieli totale : 1.293.624 lei ;

Art. 6. . Conducerea Sucursalelor, conducerea executiva si Consiliul de Administratie vor monitoriza si vor lua masuri pentru incadrarea in Bugetul de venituri si cheltuieli pentru anul 2012 .

Art.7. Se aproba ca eventualele modificari ale Bugetelor de venituri si cheltuieli pentru anul 2012 urmare a depasirilor determinate de motive ce nu au putut fi prevazute sa fie inaintate catre AGA , semestrial (in luna iulie si noiembrie). Executia Bugetelor de venituri si cheltuieli va fi analizata de catre AGA in luna iulie , anterior propunerilor de modificare a acestora, urmand ca executia anuala sa fie prezentata o data cu prezentarea spre aprobare a situatiilor financiare.

Art. 8. Anexele 1,2 , 3, 4 si 5 fac parte integranta din prezenta hotarare.

Art.9. Se imputerniceste d-na Grigoras Daniela , in calitate de consilier juridic sa depuna spre publicare la Registrul Comertului prezenta Hotarare.

Reprezentantii Actionarilor in AGA

Tibulca Ion,

Cristea Traian

Lazar Dumitru

Vicol Mihai

Ionescu Cristian Petrica

Director Economic,

Ec. Tibulca Dumitru

Tehnoredactare,
Jr. Grigoras Daniela

SC AQUAVAS SA VASLUI
Str. Stefan cel Mare nr 70 Vaslui tel/fax: 0235/311600; 0235/311700
J37/682/2005; RO 17986823; COD CAEN 3600

Hotararea nr. 3

Adunarea Generala Ordinara a Actionarilor intrunita in sedinta din data de 26.01.2012 la sediul societatii din Vaslui , str. Stefan cel Mare, nr. 70, parter, la care sunt prezenti toti membrii AGA, in unanimitate :

HOTARASTE

Art.1. Se aproba Bugetul de venituri si cheltuieli pentru anul 2012 al Sucursalei Vaslui a SC Aquavas SA , prezentat in anexa 1 a prezentei hotarari si se ia act de fundamentarea acestuia, avand urmatoarele date principale :

- Venituri totale : 12.776.999 lei;
- Cheltuieli totale : 12.667.992 lei :
- Profit brut: 109.007 lei ;

Art.2. Se aproba Bugetul de venituri si cheltuieli pentru anul 2012 al Sucursalei Barlad a SC Aquavas SA , prezentat in anexa 2 a prezentei hotarari si se ia act de fundamentarea acestuia , avand urmatoarele date principale :

- Venituri totale : 12.215.215 lei;
- Cheltuieli totale : 11.991.302 lei :
- Profit brut: 223.915 lei ;

Art.3. Se aproba Bugetul de venituri si cheltuieli pentru anul 2012 al Sucursalei Husi a SC Aquavas SA , prezentat in anexa 3 a prezentei hotarari si se ia act de fundamentarea acestuia , avand urmatoarele date principale :

- Venituri totale : 4.167.600lei;
- Cheltuieli totale : 4.364.389 lei :
- Profit brut: - 196.789 lei ;

Art.4. Se aproba Bugetul de venituri si cheltuieli pentru anul 2012 al sediului central al SC Aquavas SA -PIU , prezentat in anexa 4 a prezentei hotarari si se ia act de fundamentarea acestuia, avand urmatoarele date principale :

- Cheltuieli totale : 653.340 lei ; Venituri (subventii) : 653.340 lei

Art.5. Se aproba Bugetul de venituri si cheltuieli pentru anul 2011 al sediului central + directori sucursale (centru consolidat) al SC Aquavas SA , prezentat in anexa 5 a prezentei hotarari si se ia act de fundamentarea acestuia, cu urmatoarele date principale :

- Cheltuieli totale : 1.293.624 lei ;

Art. 6. . Conducerea Sucursalelor, conducerea executiva si Consiliul de Administratie vor monitoriza si vor lua masuri pentru incadrarea in Bugetul de venituri si cheltuieli pentru anul 2012 .

Art.7. Se aproba ca eventualele modificari ale Bugetelor de venituri si cheltuieli pentru anul 2012 urmare a depasirilor determinate de motive ce nu au putut fi prevazute sa fie inaintate catre AGA , semestrial (in luna iulie si noiembrie). Executia Bugetelor de venituri si cheltuieli va fi analizata de catre AGA in luna iulie , anterior propunerilor de modificare a acestora, urmand ca executia anuala sa fie prezentata o data cu prezentarea spre aprobare a situatiilor financiare.

Art. 8. Anexele 1,2 , 3, 4 si 5 fac parte integranta din prezenta hotarare.

Art.9. Se imputerniceste d-na Grigoras Daniela , in calitate de consilier juridic sa depuna spre publicare la Registrul Comertului prezenta Hotarare.

Reprezentantii Actionarilor in AGA

Tibulca Ion,

Cristea Traian

Lazar Dumitru

Vicol Mihai

Ionescu Cristian Petrica

Director Economic,

Ec. Tibulca Dumitru

Tehnoredactare,
Jr. Grigoras Daniela

SC AQUAVAS SA VASLUI
SUCURSALA VASLUI

S.C. AQUAVAS S.A. VASLUI
PRESEDINTE
CONSILIUL DE ADMINISTRATIE

PROIECT
BUGET DE VENITURI SI CHELTUIELI PENTRU ANUL 2012

INDICATORI	Nr. Rnd	REALIZAT 2011	Propuneri 2012 TOTAL din care:	TRIM I	TRIM II	TRIM III	TRIM IV
1	2	3	4	5	6	7	8
VENITURI TOTALE din care:	1	13257710	12776999	3107830	3363174	3208160	3097835
1.Venituri din exploatare - din care:	2	13236936	12761999	3104080	3359424	3204410	3094085
a)venituri din activitatea de baza	3	11104863	10811800	2658294	2747601	2747606	2658299
b)venituri din alte activitati- din care:	4	2132073	1950199	445786	611823	456804	435786
-venituri din exec.de lucrari (investitii)	5	595239	700000	178000	172000	182000	168000
-venituri din penalitati	6	341402	200000	47500	52500	52500	47500
-venituri din redeventa	7	170551	176599	2316	168493	3474	2316
-venituri din provizioane	8	339002	60000	15000	15000	15000	15000
-venituri din productia interna	9	0	0	0	0	0	0
-alte venituri din exploatare	10	685879	813600	202970	203830	203830	202970
c)venituri din surse bugetare-din care:	11	0	0	0	0	0	0
-subventii pe produse si activitati	12	0	0	0	0	0	0
-subventii pentru acoperirea diferentelor de pret si tarif	13	0	0	0	0	0	0
-transferuri	14	0	0	0	0	0	0
-prime acordate de la bugetul de stat	15	0	0	0	0	0	0
-alte sume primite de la bugetul de stat	16	0	0	0	0	0	0
d)venituri din fonduri speciale	17	0	0	0	0	0	0
2.Venituri financiare	18	20774	15000	3750	3750	3750	3750
3.Venituri exceptionale	19	0	0	0	0	0	0
II.CHELTUIELI TOTALE(1+2+3)-din care:	20	12892671	12667992	3084518	3332975	3174415	3076084
-1.Cheltuieli pentru exploatare-total	21	12874777	12642992	3078268	3326725	3168165	3069834
a)Cheltuieli materiale total din care:	22	2773607	2819000	695038	719462	719462	685038
-cheltuieli materii prime-apa bruta	23	286653	279000	69050	70450	70450	69050
-cheltuieli materiale auxiliare	24	164426	182000	43900	47100	47100	43900
-cheltuieli combustibili	25	254138	270000	66500	68500	68500	66500
-cheltuieli piese de schimb	26	151903	160000	39250	40750	40750	39250
-cheltuieli rechizite	27	21176	21250	5150	5475	5475	5150
-cheltuieli ambalaje	28	4	0	0	0	0	0
-alte cheltuieli materiale	29	320752	325000	80500	87000	87000	70500
-cheltuieli obiecte de inventar	30	82418	82000	19900	21100	21100	19900
-cheltuieli materiale nestocate	31	382	0	0	0	0	0
-cheltuieli privind utilitatile total din care:	32	1491755	1499750	370788	379087	379087	370788
-cheltuieli privind energia electrica	33	1477661	1484750	365088	377287	377287	365088
-cheltuieli privind energia termica	34	14094	15000	5700	1800	1800	5700
-cheltuieli privind gaz	35	0	0	0	0	0	0
b)cheltuieli cu personalul,din care:	36	7642866	7861807	1952720	1982681	1945721	1980685
-salarii brute	37	5320865	5468857	1367214	1367214	1367214	1367215
-contributii asigurari sociale de stat	38	1151978	1174754	293689	293689	293689	293687
-ajutor de somaj	39	27424	28240	7060	7060	7060	7060
-contributie asigurari sociale pt.sanatate cf.Lg.145/199	40	286546	293689	73421	73422	73422	73424
-alte cheltuieli cu personalul,din care:	41	856053	896267	211336	241296	204336	239299
-fond de garantare salarii cf.og102/1999	42	13750	14121	3530	3530	3530	3531
-fond de risc si accidente	43	15443	15760	3940	3940	3940	3940
-contributii pentru concedii si indemnizatii	44	46742	48009	12002	12002	12002	12003
-fond de premiere,prima de vacanta,scutire apa	45	178045	179000	43250	46250	45250	44250
-cheltuieli sociale 2%	46	80703	112957	17009	43969	8009	43970
-fond pers. Handicap	47	43224	46420	11605	11605	11605	11605
-tichete de masa	48	478146	480000	120000	120000	120000	120000
c)Cheltuieli de exploatare privind amortizarea si pr	49	545834	259800	59460	65440	85440	49460

47

d)cheltuieli prevazute de legea bug.de stat din care	50	0	0	0	0	0	0
- transferuri	51	0	0	0	0	0	0
- subventii	52	0	0	0	0	0	0
e) cheltuieli protocol	53	2021	2000	500	500	500	500
f) cheltuieli reclama si publicitate	54	12000	14400	3600	3600	3600	3600
g) cheltuieli sponsorizare	55	0	0	0	0	0	0
h) alte cheltuieli,din care:	56	1898449	1685985	366950	555042	413442	350551
-cheltuieli profesionale	57	3070	5000	1250	1250	1250	1250
-cheltuieli reparatii si intretinere	58	25793	26300	6410	6740	6740	6410
-cheltuieli chirii	59	29576	41500	10300	10450	10450	10300
-cheltuieli prime de asigurare	60	29826	36480	9046	9194	9194	9046
-cheltuieli deplasare	61	3157	3400	830	870	870	830
-cheltuieli inchiriat transport auto	62	7648	7830	1916	1999	1999	1916
-cheltuieli posta si telecomunicatii(telefoane+serv.posta	63	51647	51100	12270	13280	13280	12270
-cheltuieli prestari servicii terti	64	372157	274523	59855	73906	87306	53456
-cheltuieli impozite si taxe locale	65	165209	196000	49000	49000	49000	49000
-cheltuieli protectia muncii	66	75920	77300	19210	24440	24440	9210
-cheltuieli colaboratori	67	10966	10000	2500	2500	2500	2500
-cheltuieli administrative sediu	68	553264	550000	137500	137500	137500	137500
-cheltuieli servicii bancare	69	13487	11600	2820	2980	2980	2820
-cheltuieli pierderi din creante	70	0	5000	0	0	5000	0
-cheltuieli amenzi si penalitati	71	216421	48000	10000	14000	14000	10000
-cheltuieli cu redeventa din concesionarea bunurilor	72	175695	173952	42443	44533	44533	42443
-cheltuieli din active cedate	73	164613	168000	1600	162400	2400	1600
2.Cheltuieli financiare	74	17894	25000	6250	6250	6250	6250
3.Cheltuieli exceptionale	75	0	0	0	0	0	0
III.REZULTATUL BRUT(PROFIT/PIERDERE)	76	365039	109007	23312	30199	33745	21751

DIRECTOR SUCURSALA,

Ing.Balanescu Dorin

CONTABIL SEF,

Perdum Adriana

SOCIETATEA COMERCIALA AQUAVAS S.A. Sucursala Vaslui VASLUI - ROMANIA

S.C. AQUAVAS S.A. VASLUI PRESEDINTE CONSILIUL DE ADMINISTRATIE

SC AQUAVAS SA VASLUI
CENTRUL DE COST VASLUI

S.C. AQUAVAS S.A. VASLUI
PREȘEDINTE
CONSILIUL DE ADMINISTRAȚIE

PROIECT
BUGET DE VENITURI SI CHELTUIELI PENTRU ANUL 2012

INDICATORI	Nr. Rnd	REALIZAT 2011	Propuneri 2012 TOTAL DIN CARE	TRIM I	TRIM II	TRIM III	TRIM IV
1	2	3	4	5	6	7	8
VENITURI TOTALE din care:	1	12328405	11894819	2906394	3123520	2968506	2896399
1.Venituri din exploatare - din care:	2	12307724	11879819	2902644	3119770	2964756	2892649
a)venituri din activitatea de baza	3	10373232	10039800	2478894	2541001	2541006	2478899
b)venituri din alte activitati- din care:	4	1934492	1840019	423750	578769	423750	413750
-venituri din exec.de lucrari (investitii)	5	568705	660000	170000	160000	170000	160000
-venituri din penalitati	6	192234	150000	37500	37500	37500	37500
-venituri din redeventa	7	156535	165019	0	165019	0	0
-venituri din provizioane	8	339002	60000	15000	15000	15000	15000
-venituri din productia interna	9						
-alte venituri din exploatare	10	678016	805000	201250	201250	201250	201250
c)venituri din surse bugetare-din care:	11						
-subventii pe produse si activitati	12						
-subventii pentru acoperirea diferentelor de pret si tarif	13						
-transferuri	14						
-prime acordate de la bugetul de stat	15						
-alte sume primite de la bugetul de stat	16						
d)venituri din fonduri speciale	17						
2.Venituri financiare	18	20681,19	15000	3750	3750	3750	3750
3.Venituri exceptionale	19						
II.CHELTUIELI TOTALE(1+2+3)-din care:	20	11822326	11799564	2886020	3097263	2939703	2876578
-1.Cheltuieli pentru exploatare-total	21	11804432	11774564	2879770	3091013	2933453	2870328
a)Cheltuieli materiale total din care:	22	2525264	2585750	648388	649487	649487	638388
-cheltuieli materii prime-apa bruta	23	273417	265000	66250	66250	66250	66250
-cheltuieli materiale auxiliare	24	134086	150000	37500	37500	37500	37500
-cheltuieli combustibili	25	234305	250000	62500	62500	62500	62500
-cheltuieli piese de schimb	26	139505	145000	36250	36250	36250	36250
-cheltuieli rechizite	27	18166	18000	4500	4500	4500	4500
-cheltuieli ambalaje	28	4	0	0	0	0	0
-alte cheltuieli materiale	29	320370	310000	77500	82500	82500	67500
-cheltuieli obiecte de inventar	30	69010	70000	17500	17500	17500	17500
-cheltuieli materiale nestocate	31						
-cheltuieli privind utilitatile total din care:	32	1336401	1377750	346388	342487	342487	346388
-cheltuieli privind energia electrica	33	1322307	1362750	340688	340687	340687	340688
-cheltuieli privind energia termica	34	14094	15000	5700	1800	1800	5700
-cheltuieli privind gaz	35						
b)cheltuieli cu personalul,din care:	36	7115163	7335519	1822650	1849611	1813651	1849607
-salarii brute	37	4933060	5081052	1270263	1270263	1270263	1270263
-contributii asigurari sociale de stat	38	1067997	1091179	272795	272795	272795	272794
-ajutor de somaj	39	25483	26230	6558	6558	6558	6556
-contributie asigurari sociale pt.sanatate cf.Lg.145/199	40	265643	272795	68198	68199	68199	68199
-alte cheltuieli cu personalul,din care:	41	822980	864263	204836	231796	195836	231795
-fond de garantare salarii cf.og102/1999	42	12745	13115	3279	3279	3279	3278
-fond de risc si accidente	43	14320	14636	3659	3659	3659	3659
-contributii pentru concedii si indemnizatii	44	43325	44591	11148	11148	11148	11147
-fond de premiere,prima de vacanta,scutire apa	45	164045	165000	41250	41250	41250	41250
-cheltuieli sociale 2%	46	72929	104921	15000	41960	6000	41961
-fond pers. Handicap	47	38806	42000	10500	10500	10500	10500
-tichete de masa	48	476810	480000	120000	120000	120000	120000
c)Cheltuieli de exploatare privind amortizarea si prc	49	536089	250000	57500	62500	82500	47500

49

d)cheltuieli prevazute de legea bug.de stat din care	50	0	0	0	0	0	0
- transferuri	51	0	0	0	0	0	0
- subventii	52	0	0	0	0	0	0
e) cheltuieli protocol	53	2021	2000	500	500	500	500
f) cheltuieli reclama si publicitate	54	12000	14400	3600	3600	3600	3600
g) cheltuieli sponsorizare	55						
h) alte cheltuieli,din care:	56	1613895	1586895	347132	525315	383715	330733
-cheltuieli profesionale	57	3070	5000	1250	1250	1250	1250
-cheltuieli reparatii si intretinere	58	22816	23000	5750	5750	5750	5750
-cheltuieli chirii	59	29576	40000	10000	10000	10000	10000
-cheltuieli prime de asigurare	60	28313	35000	8750	8750	8750	8750
-cheltuieli deplasare	61	2398	3000	750	750	750	750
-cheltuieli inchiriat transport auto	62	6581	7000	1750	1750	1750	1750
-cheltuieli posta si telecomunicatii(telefoane+serv.posta	63	40378	41000	10250	10250	10250	10250
-cheltuieli prestari servicii terti	64	353652	256523	56255	68506	81906	49856
-cheltuieli impozite si taxe locale	65	165209	196000	49000	49000	49000	49000
-cheltuieli protectia muncii	66	73720	75000	18750	23750	23750	8750
-cheltuieli colaboratori	67	10966	10000	2500	2500	2500	2500
-cheltuieli administrative sediu	68	541112	550000	137500	137500	137500	137500
-cheltuieli servicii bancare	69	11948	10000	2500	2500	2500	2500
-cheltuieli pierderi din creante	70	0	5000	-		5000	
-cheltuieli amenzi si penalitati	71	8459	8000	2000	2000	2000	2000
-cheltuieli cu redeventa din concesionarea bunurilor	72	165100	162372	40127	41059	41059	40127
-cheltuieli din active cedate	73	150597	160000	0	160000		
2.Cheltuieli financiare	74	17894	25000	6250	6250	6250	6250
3.Cheltuieli exceptionale	75	0	0	0	0	0	0
III.REZULTATUL BRUT(PROFIT/PIERDERE)	76	506079	95255	20374	26257	28803	19821

DIRECTOR SUCURSALA,

Ing.Balanescu Dorin

CONTABIL SEF,

Perdum Adriana

SOCIETATEA COMERCIALA AQUAVAS S.A. Sucursala Vaslui VASLUI - ROMANIA

S.C. AQUAVAS S.A. VASLUI PREŞEDINTE CONSILIUL DE ADMINISTRATIE

S.C. AQUAVAS S.A. VASLUI
AGENTIA NEGRESTI

S.C. AQUAVAS S.A. VASLUI
PREȘEDINTE
CONSILIUL DE ADMINISTRAȚIE

PROIECT

BUGETUL DE VENITURI SI CHELTUIELI 2012

INDICATORI	Nr. rnd	Realizat noiembrie 2011	Preliminat decembrie 2011	Program 2012	Trim. I	Trim.II	Trim III	Trim. IV
1	2							
VENITURI TOTALE	1	745180	929305	882180	201436	239654	239654	201436
din care:								
1. Venituri din exploatare	2	745180	929212	882180	201436	239654	239654	201436
din care:								
a) venituri din activitatea de baza	3	666579	731631	772000	179400	206600	206600	179400
b) venituri din alte activitati din care:	4	78556	197581	110180	22036	33054	33054	22036
. venituri din investitii		10813	26534	40000	8000	12000	12000	8000
. venituri din penalitati		45864	149168	50000	10000	15000	15000	10000
. venituri din redeventa		14016	14016	11580	2316	3474	3474	2316
. venituri din provizioane								
. venituri din productia interna								
. alte venituri din exploatare		7863	7863	8600	1720	2580	2580	1720
c) venituri din burse bugetare	5							
din care:								
. subventii pe produse si activitati	6							
. subventii pentru acoperirea dif.de pret	7							
. transferuri	8							
. prime acordate de la bugetul de stat	9							
. alte sume primite de la bugetul de stat	10							
d) venituri din fonduri speciale	11							
2. Venituri financiare	12	45	93					
3. Venituri exceptionale	13							
II. CHELTUIELI TOTALE(1+2+3)	14	826401	1070345	868428	198498	235712	234712	199506
din care:								
1. Cheltuieli pentru exploatare - total	15	826401	1070345	868428	198498	235712	234712	199506
a) cheltuieli materiale total din care:	16	153798	248343	233250	46650	69975	69975	46650
. Cheltuieli materii prime - apa bruta si contributii specifice		12152	13236	14000	2800	4200	4200	2800
. Cheltuieli materiale auxiliare		28765	30340	32000	6400	9600	9600	6400
. cheltuieli combustibil		17160	19833	20000	4000	6000	6000	4000
. cheltuieli piese de schimb		12398	12398	15000	3000	4500	4500	3000
. cheltuieli rechizite si imprimate		2536	3010	3250	650	975	975	650
. cheltuieli ambalaje								
. alte cheltuieli materiale			382	15000	3000	4500	4500	3000
. cheltuieli obiecte de inventar		12988	13408	12000	2400	3600	3600	2400
. cheltuieli materiale nestocate		337	382					
. cheltuieli privind utilitatile - total din care:		67462	155354	122000	24400	36600	36600	24400
. cheltuieli privind energia electrica		67462	155354	122000	24400	36600	36600	24400
. cheltuieli privind energia termica								
. cheltuieli gaz								
b) cheltuieli cu personalul, din care:	17	482399	527703	526288	130070	133070	132070	131078
. Salarii brute	18	370488	387805	387805	96951	96951	96951	96952

. contributie asig. sociale de stat	19	77416	83981	83575	20894	20894	20894	20893
. ajutor somaj	20	1789	1941	2010	502	502	502	504
. contrib. asigurari sociale pt. sanatate	21	19274	20903	20894	5223	5223	5223	5225
. Cf. Legii nr. 145 / 1997								
. Alte cheltuieli cu personalul, din care:	22	13432	33073	32004	6500	9500	8500	7604
. fond de garantare in plata fondului de sala		927	1005	1006	251	251	251	253
conf. OUG nr./102/1999								
. fond de risc si accidente		1035	1123	1124	281	281	281	281
. contributii pentru concedii si indemnizatii		3151	3417	3418	854	854	854	856
. fond de premiere, prima de vacanta, apa			14000	14000	2000	5000	4000	3000
. Cheltuieli sociale 2%		2930	7774	8036	2009	2009	2009	2009
. fond pers. handicap		4053	4418	4420	1105	1106	1105	1105
. Tichete de masa		1336	1336					
c) cheltuieli privind amortizarea si proviz	23	9150	9745	9800	1960	2940	2940	1960
d) cheltuieli prevazute de lege bug.de s	24							
din care:								
. transferuri								
. Subventii								
e) cheltuieli de protocol	25							
f) cheltuieli de reclama si publicitate	26							
g) cheltuieli cu sponzorizare	27							
h) alte cheltuieli, din care:	28	167038	284554	99090	19818	29727	29727	19818
. cheltuieli profesionale								
. cheltuieli intretinere si reparatii		2978	2977	3300	660	990	990	660
. cheltuieli chirii		1432	0	1500	300	450	450	300
. cheltuieli prime asigurare si asig.mijl. fixe		1393	1513	1480	296	444	444	296
. cheltuieli deplasare		759	759	400	80	120	120	80
. cheltuieli inchiriat auto- terti			1067	830	166	249	249	166
. Cheltuieli posta si telec.(telef.+serv. posta		9681	11269	10100	2020	3030	3030	2020
. cheltuieli prestari servicii terti		16954	18505	18000	3600	5400	5400	3600
. cheltuieli impozite, taxe locale si alte taxe								
. cheltuieli protectia muncii			2200	2300	460	690	690	460
. cheltuieli colaboratori								
. cheltuieli sediu		12152	12152	0				
. cheltuieli cu servicii bancare		1418	1539	1600	320	480	480	320
. cheltuieli pierderi din creante								
. cheltuieli , amenzi si penalitati		110429	207962	40000	8000	12000	12000	8000
. cheltuieli cu redeventa din concesionarea		9842	10595	11580	2316	3474	3474	2316
bunurilor								
j) privind activele cedate		14016	14016	8000	1600	2400	2400	1600
2. Cheltuieli financiare	29							
3. Cheltuieli extraordinare	30							
	58							
III REZULTATUL BRUT(profit/ pierdere	31	-81221	-141040	13752	2938	3942	4942	1930

DIRECTOR AGENTIE,

Ing. Aurel Musatoiu

SOCIETATEA COMERCIALA AQUAVAS S.A. Agentia Negresti C.I.F. 14042254 NEGRESTI - VASLUI

Contabil,

Onofrei Elena

S.C. AQUAVAS S.A. VASLUI
PREŞEDINTE
CONSILIUL DE ADMINISTRATIE

52

SC AQUAVAS SA VASLUI
TOTAL SUCURSALA BARLAD

S.C. AQUAVAS S.A. VASLUI
PRESEDINTE
CONSILIUL DE ADMINISTRATIE

PROIECT
BUGET DE VENITURI SI CHELTUIELI PENTRU ANUL 2012

INDICATORI	NR RD	Total prezumat 2011	Propuneri 2012	TRIM. I	TRIM. II	TRIM. III	TRIM. IV
1	2	3	4	5	6	7	8
I .VENITURI TOTALE din care:	1	11925288	12215215	2965107	3176978	3088571	2984559
1. Venituri din exploatare - din care:	2	11921781	12211715	2964337	3175978	3087949	2983451
a) venituri din activitatea de baza	3	10277815	10580064	2645016	2645016	2645016	2645016
b) venituri din alte activitati - din care	4	1640786	1631651	319321	530962	442933	338435
- venituri din exec.de lucrari (INVESTITII)	5	661160	640000	40000	300000	200000	100000
- venituri din penalitati	6	203202	204500	51061	52862	51583	48994
- venituri din redeventa	7	163974	174671	10520	40500	65600	58051
- venituri din provizioane	8	4642	6000				6000
- venituri din productia interna	9	3379	3380	1000	1000	1000	380
- alte venituri din exploatare	10	604429	603100	216740	136600	124750	125010
c) venituri din surse bugetare - din care:	11	3180	0				0
- subventii pe produse si activitati	12	0	0				0
- subventii pentru acoperirea diferentelor	13	0	0				0
- transferuri	14	2379	0				0
- prime acordate de la bugetul de stat	15	0	0				0
- alte sume primite de la bugetul de stat	16	801	0				0
d) venituri din fonduri speciale	17	0	0				0
2. Venituri financiare	18	3507	3500	770	1000	622	1108
3. Venituri extraordinare	19	0	0				0
II. CHELTUIELI TOTALE din care:	20	11449480	11991302	2952560	3077492	3061631	2899619
1. Cheltuieli pentru exploatare - total din car	21	11393071	11931302	2936810	3063542	3046131	2884819
a) cheltuieli materiale total - din care	22	3715254	3991893	975338	1034704	989885	991966
- cheltuieli materii prime-apa bruta+apa u	23	304530	311885	80000	83965	76278	71642
- cheltuieli materiale auxiliare	24	422579	423540	71228	118264	130975	103073
- cheltuieli combustibili	25	240852	306795	73820	81500	77391	74084
- cheltuieli piese de schimb	26	295744	296000	75800	79650	73600	66950
- cheltuieli rechizite	27	62873	63200	18700	15900	14550	14050
- cheltuieli ambalaje	28	80	80			80	0
- alte cheltuieli materiale	29	181461	182300	38560	63460	41500	38780
- cheltuieli obiecte de inventar	30	27689	27890	3400	8230	8500	7760
- cheltuieli materiale nestocate	31	2431	2450	380	400	800	870
- cheltuieli privind utilitatile total din care:	32	2177015	2377753	613450	583335	566211	614757
- cheltuieli privind energia electrica	33	2113357	2299343	580800	574835	560851	582857
- cheltuieli privind energia termica	34	0	0				0
- cheltuieli privind gaz	35	63658	78410	32650	8500	5360	31900
b) cheltuieli cu personalul, din care:	36	6069331	6285945	1571536	1609476	1601760	1503173
- salarii brute	37	4155218	4317381	1097136	1084686	1109428	1026131
- contributii asigurari sociale de stat	38	902810	930172	235268	235547	241286	218071
- ajutor de somaj	39	21454	22360	5655	5662	5800	5243
- contributii asigurari sociale pt.sanatate cf	40	224767	232543	58816	58887	60321	54519
- alte cheltuieli cu personalul, din care:	41	765082	783489	174661	224694	184925	199209
- fond garantare salarii cf. OG102/1999	42	10782	11180	2827	2821	2900	2632
- fond de risc si accidente	43	12106	12477	3155	3159	3236	2927
- contributii pentru concedii si indemniza	44	36661	38012	9614	9626	9860	8912
- fond de premiere, prima vacanta, scuti	45	157839	154600	33950	47750	50600	22300

- cheltuieli sociale 2%	46	63825	76600	1350	37060	1800	36390
- fond pers. Handicap	47	37613	39984	9996	9996	9996	9996
- tichete de masa	48	446256	450636	113769	114282	106533	116052
c) cheltuieli de exploatare privind amortizare	49	163641	186534	46631	46632	46631	46640
d) cheltuieli prevazute de legea bug.de stat	50	0	0				0
- transferuri	51	0	0				0
- subventii	52	0	0				0
e) cheltuieli protocol	53	4242	4500	500	1250	1250	1500
f) cheltuieli reclama si publicitate	54	8519	8520	2913	2607	2199	801
g) cheltuieli sponsorizare	55	0	0	0			0
h) alte cheltuieli , din care:	56	1432084	1453910	339892	368873	404406	340739
- cheltuieli profesionale	57	6737	6800	1700	1700	1700	1700
- cheltuieli reparatii si intretinere	58	91947	92850	19300	25590	23589	24371
- cheltuieli chirii	59	2802	2810	450	875	1110	375
- cheltuieli prime de asigurare	60	30026	30300	10573	9190	6056	4481
- cheltuieli deplasare	61	26954	27200	6060	7120	7050	6970
- cheltuieli posta si telecomunicatii(telefo	62	51409	51900	14170	12598	12650	12482
- cheltuieli prestari servicii terti	63	240326	240500	52887	61550	68850	57213
- cheltuieli impozite si taxe locale	64	97161	97500	23552	26040	46255	1653
- cheltuieli protectia muncii	65	58379	59000	14990	14650	15800	13560
- cheltuieli colaboratori	66	9795	6250	1560	1560	1560	1570
- cheltuieli administrative sediu	67	577394	600000	150000	150000	150000	150000
- cheltuieli servicii bancare	68	17933	18000	3100	2850	7900	4150
- cheltuieli pierderi din creante	69	0	0				0
- cheltuieli amenzi si penalitati	70	40406	40300	250	11500	12500	16050
- cheltuieli cu redeventa din concesiunea	71	180815	180500	41300	43650	49386	46164
2. Cheltuieli financiare	72	56409	60000	15750	13950	15500	14800
3. Cheltuieli extraordinare	73	0	0				0
III. REZULTATUL BRUT (PROFIT/PIERDE	74	475808	223913	12547	99486	26940	84940

DIRECTOR,
Ing. Ungureanu Vasile

CONTABIL SEF,
Ec. Rusu Gabi

S.C. AQUAVAS S.A. VASLUI
PREŞEDINTE
CONSILIUL DE ADMINISTRAŢIE

SC AQUAVAS SA VASLUI
SUCURSALA HUSI
CUI 27913802

20 IANUARIE 2012

PROIECT

BUGETUL DE VENITURI SI CHELTUIELI PENTRU ANUL 2012

INDICATORI	NR. CRT	PROIECTIE AN 2011	PROPUNERI AN 2012 TOTAL DIN CARE	TRIM.I	TRIM.II	TRIM.III	TRIM.IV
1	2		4	5	6	7	8
I .VENITURI TOTALE din care:	1	4224140	4167600	976620	1071900	1130100	988980
1. Venituri din exploatare - din care:	2	4224140	4167600	976620	1071900	1130100	988980
a) venituri din activitatea de baza	3	3697422	3717600	864120	959400	1017600	876480
b) venituri din alte activitati - din care	4	526718	450000	112500	112500	112500	112500
- venituri din exec.de lucrari (INVESTITII)	5	0	120000	30000	30000	30000	30000
- venituri din penalitati	6	18612	36000	9000	9000	9000	9000
- venituri din redeventa	7	0	54000	13500	13500	13500	13500
- venituri din provizioane	8	0	0	0	0	0	0
- venituri din productia interna	9	0	60000	15000	15000	15000	15000
- alte venituri din exploatare	10	508106	180000	45000	45000	45000	45000
c) venituri din surse bugetare - din care:	11	0	0	0	0	0	0
- subventii pe produse si activitati	12	0	0	0	0	0	0
- subventii pentru acoperirea diferentelor de p	13	0	0	0	0	0	0
- transferuri	14	0	0	0	0	0	0
- prime acordate de la bugetul de stat	15	0	0	0	0	0	0
- alte sume primite de la bugetul de stat	16	0	0	0	0	0	0
d) venituri din fonduri speciale	17	0	0	0	0	0	0
2. Venituri financiare	18	0	0	0	0	0	0
3. Venituri extraordinare	19	0	0	0	0	0	0
II. CHELTUIELI TOTALE din care:	20	4266676	4364389	1155840	1052522	1070154	1085873
1. Cheltuieli pentru exploatare - total din care:	21	4266676	4364389	1155840	1052522	1070154	1085873
a) cheltuieli materiale total - din care	22	1414128	1402740	353685	347685	347685	353685
- cheltuieli materii prime-apa bruta	23	125978	128700	32175	32175	32175	32175
- cheltuieli materiale auxiliare	24	147400	138840	34710	34710	34710	34710
- cheltuieli combustibili	25	81874	87600	21900	21900	21900	21900
- cheltuieli piese de schimb	26	51037	33600	8400	8400	8400	8400
- cheltuieli rechizite	27	31020	9600	2400	2400	2400	2400
- cheltuieli ambalaje	28	396	0	0	0	0	0
- alte cheltuieli materiale ANALIZE VS	29	0	8400	2100	2100	2100	2100
- cheltuieli obiecte de inventar	30	14954	0	0	0	0	0
- cheltuieli materiale nestocate	31	3840	0	0	0	0	0
- cheltuieli privind utilitatile total din care:	32	957629	996000	252000	246000	246000	252000
- cheltuieli privind energia electrica	33	948672	984000	246000	246000	246000	246000
- cheltuieli privind energia termica	34	6000	6000	3000	0	0	3000
- cheltuieli privind gaz	35	2957	6000	3000	0	0	3000

S.C. AQUAVAS S.A. VASLUI
PREŞEDINTE
CONSILIUL DE ADMINISTRAŢIE

b) cheltuieli cu personalul, din care:	36	2489946	2587488	657611	630391	641609	657877
- salarii brute	37	1686697	1743380	439714	429352	436174	438140
- contributii asigurari sociale de stat	38	366204	376352	94882	92738	94281	94451
- ajutor de somaj	39	8798	9046	2281	2229	2266	2270
- contributii asigurari sociale pt.sanatate cf.lg.14	40	91498	94089	23721	23185	23570	23613
- alte cheltuieli cu personalul, din care:	41	336749	364621	97013	82887	85318	99403
- fond garantare salarii cf. OG102/1999	42	4398	4521	1140	1114	1132	1135
- fond de risc si accidente	43	4912	5049	1272	1244	1265	1268
- contributii pentru concedii si indemnizatii	44	14956	15379	3877	3789	3853	3860
- fond de premiere, prima vacanta, scutire ap	45	72859	66000	16450	16500	17100	15950
- cheltuieli sociale 2%	46	29345	31200	15600	0	0	15600
- fond pers. Handicap	47	16700	17472	4368	4368	4368	4368
- tichete de masa X12	48	193579	225000	54306	55872	57600	57222
c) cheltuieli de exploatare privind amortizarea si	49	3323	4800	1200	1200	1200	1200
d) cheltuieli prevazute de legea bug.de stat din c	50	0	0	0	0	0	0
- transferuri	51	0	0	0	0	0	0
- subventii	52	0	0	0	0	0	0
e) cheltuieli protocol	53	1454	0	0	0	0	0
f) cheltuieli reclama si publicitate	54	298	0	0	0	0	0
g) cheltuieli sponsorizare	55	0	0	0	0	0	0
h) alte cheltuieli , din care:	56	357528	369361	143344	73246	79660	73111
- cheltuieli profesionale	57	0	0	0	0		0
- cheltuieli reparatii si intretinere	58	6560	42000	10500	10500	10500	10500
- cheltuieli chirii	59	13122	44700	11175	11175	11175	11175
- cheltuieli prime de asigurare	60	0	6000	1500	1500	1500	1500
- cheltuieli deplasare	61	670	2400	600	600	600	600
- cheltuieli aferente productiei interne	62	16435	20000	5000	5000	5000	5000
- cheltuieli posta si telecomunicatii(telefoane+	63	15900	18000	4500	4500	4500	4500
- cheltuieli prestari servicii terti	64	55958	24000	6000	6000	6000	6000
- cheltuieli imp. si taxe locale+imp profit	65	12887	9000	2250	2250	2250	2250
- cheltuieli protectia muncii	66	9600	12000	3000	3000	3000	3000
- cheltuieli colaboratori	67	0	0	0	0	0	0
- cheltuieli administrative sediu	68	157413	121021	81259	11161	17575	11026
- cheltuieli servicii bancare	69	6034	6000	1500	1500	1500	1500
- cheltuieli pierderi din creante	70	0	0	0	0	0	0
- cheltuieli amenzi si penalitati	71	156	0	0	0	0	0
- cheltuieli cu redeventa din concesiunea bun	72	62793	64240	16060	16060	16060	16060
cheltuieli din active cedate	73	0					
2. Cheltuieli financiare	74	0	0	0	0	0	0
3. Cheltuieli extraordinare	75	0	0	0	0	0	0
III. REZULTATUL BRUT (PROFIT/PIERDERE)	76	-42536	**-196789**	-179220	19378	59946	-96893

CU SALARII MARITE CU 3%

DIRECTOR EC.
ING. BUGA

CONTABIL SEF,
EC. CATANESCU M.

S.C. AQUAVAS S.A. VASLUI
CONSILIUL DE ADMINISTRAȚIE
PREȘEDINTE

SC AQUAVAS SA SEDIU

S.C. AQUAVAS S.A. VASLUI
PREȘEDINTE
CONSILIUL DE ADMINISTRAȚIE

BUGETUL DE VENITURI SI CHELTUIELI PENTRU ANUL 2012

INDICATORI	Nr. rd.	BVC 2011	Realizat preliminat 2011	Diferenta bvc 2011/realizat lei	BVC 2012	TRIM I	TRIM II	TRIM III	TRIM IV	Diferenta lei realiz 2011/bvc 2012	Diferenta %
1	2		3		4	5	6	7	8	5=3-4	9
VENITURI TOTALE - din care:		**5283**	**5,553**	**270**	**5,553**	**1,388**	**1,388**	**1,388**	**1,389**	**0**	100.00
1.Venituri din exploatare - din care:		3708	3,690	-18	3,690	922	923	922	923	0	100.00
a)venituri din activitatea de baza											
b)venituri din alte activitati din care:		3708	3,690	-18	3,690	922	923	922	923	0	100.00
venituri din exec.de lucrari(investitii)											
venituri din penalitati											
venituri din productia interna											
alte venituri din exploatare		3708	3,690	-18	3,690	922	923	922	923	0	100.00
c)venituri din surse bugetare - din care:											
subventii pe produse si activitati											
subv. Pt. acop.dif. de pret si tarif											
transferuri											
prime acordate de la bugetul de stat											
Alte sume primate de la bugetul de stat											
d)venituri din fonduri speciale											
2.Venituri financiare		1575	1,863	288	1,863	466	466	466	465	0	100.00
3. Venituri extraordinare											
II. CHELTUIELI TOTALE(1+2+3) - din care:		**1,274,587**	**1,293,624**	**19,037**	**1,276,574**	**370,147**	**300,049**	**306,463**	**299,915**	17,050	98.68
1.Cheltuieli pentru exploatare – total		1,274,156	1,293,193	19,037	1,275,143	369,790	299,691	306,105	299,558	18,050	98.60
a)Cheltuieli materiale total din care:		64,876	77,210	12,334	81,980	20,495	20,495	20,495	20,495	-4,770	106.18
cheltuieli materii prime-apa bruta											
cheltuieli materiale auxiliare		4,403	5,725	1,322	5,989	1,497	1,497	1,497	1,498	-264	104.61
cheltuieli combustibili		35,349	38,167	2,818	39,812	9,953	9,953	9,953	9,953	-1,645	104.31
cheltuieli piese de schimb		1,939	3,569	1,630	3,840	960	960	960	960	-271	107.59
cheltuieli rechizite		8,037	8,081	44	8,323	2,081	2,081	2,081	2,080	-242	102.99
cheltuieli ambalaje											
alte cheltuieli materiale											
cheltuieli obiecte de inventar		10,007	13,056	3,049	14,516	3,629	3,629	3,629	3,629	-1,460	111.18
cheltuieli materiale nestocate		5,141	8,612	3,471	9,500	2,375	2,375	2,375	2,375	-888	110.31
cheltuieli privind utilitati -total din care:											
cheltuieli privind energia electrica											
cheltuieli privind energia termica											
cheltuieli gaz											
b)Cheltuieli cu personalul ,din care:		1,109,391	1,107,582	-1,809	1,071,067	318,771	248,672	255,086	248,539	36,515	96.70
salarii brute		808,862	811,990	3,128	788,401	235,321	184,428	184,328	184,324	23,589	97.09
contributie asigurari sociale de stat		169,032	171,696	2,664	166,696	49,296	38,654	40,112	38,633	5,000	97.09
ajutor somaj		4,026	4,013	-13	4,007	1,185	929	964	929	6	99.85
contributie asig. sociale pt. sanat.cf.lg.145/1997		42,276	42,969	693	41,674	12,324	9,664	10,028	9,658	1,295	96.99
alte cheltuieli cu personalul, din care:		85,195	76,914	-8,281	70,290	20,644	14,997	19,653	14,995	6,624	91.39
fo[illegible]antare fd.sal.cf.OG.102/1999		2,033	2,066	33	2,004	593	465	482	464	62	96.98
fond de risc si accident		2,315	2,302	-13	2,236	661	518	538	518	66	97.13
contributii pentru concedii si indemnizatii		6,908	7,024	116	6,812	2,015	1,580	1,639	1,579	212	96.98
fond premiere,prima vacanta,scutire apa		16,242	14,646	-1,596	13,020	1,680	1,410	8,520	1,410	1,626	88.90
cheltuieli sociale 2%		12,573	5,775	-6,798	5,100		2,550		2,550	675	88.31
fond pers.handicap		3,544	3,618	74	3,300	828	824	824	824	318	91.21
tichete masa		41,580	41,483	-97	37,818	14,868	7,650	7,650	7,650	3,665	91.17
c)Cheltuieli privind amortizarea si provizioanele		35,379	39,809	4,430	42,000	10,500	10,500	10,500	10,500	-2,191	105.50
d)Cheltuieli prevz.de legea bug.de stat din care:											
transferuri											
subventii											
e)Cheltuieli de protocol		14,506	12,575	-1,931	15,500	3,875	3,875	3,875	3,875	-2,925	123.26
f)Cheltuieli de reclama si publicitate		4,179	2,427	-1,752	4,779	1,195	1,195	1,195	1,194	-2,352	196.91
g)Cheltuieli cu sponsorizarea			1,300	1,300	2,000	500	500	500	500	-700	153.85
h)alte cheltuieli , din care:		45,825	52,290	6,465	57,817	14,454	14,454	14,454	14,455	-5,527	110.57
cheltuieli profesionale											
cheltuieli intretinere si reparatii											
cheltuieli chirii											
cheltuieli prime de asigurare		898	911	13	1,200	300	300	300	300	-289	131.72
cheltuieli deplasare		10,133	13,315	3,182	14,315	3,579	3,579	3,579	3,578	-1,000	107.51
cheltuieli aferente prod.interne											
cheltuieli posta si telecomunicatii(telefoane+serv.p		2,651	2,515	-136	2,651	663	663	663	662	-136	105.41

INDICATORI	Nr.	BVC 2011	Realizat	Diferenta bvc 2011/realizat	BVC 2012	TRIM I	TRIM II	TRIM III	TRIM IV	Diferenta lei	Diferenta
	rd.		preliminat 2011	lei						realiz 2011/bvc 2012	%
1	2		3		4	5	6	7	8	5=3-4	9
cheltuieli prestari servicii terti		25,094	27,550	2,456	28,516	7,129	7,129	7,129	7,129	-966	103.51
cheltuieli impozite si taxe locale		-163	335	172	335	84	84	84	83	0	100.00
cheltuieli protectia muncii											
cheltuieli colaboratori											
cheltuieli administrative sediu											
cheltuieli servicii bancare		6,886	7,664	778	10,800	2,700	2,700	2,700	2,700	-3,136	140.92
pierderi din creante											
cheltuieli amenzi si penalitati											
cheltuieli cu redeventa din concesionarea bunurilor											
2.Cheltuieli financiare (.dobanzi leasing)		431	431	0	1,431	358	358	358	357	-1,000	332.02
3.Cheltuieli extraordinare											
III.REZULTATUL BRUT(profit/pierdere)		**-1,269,304**	**-1,288,071**	**-18,767**	**-1,271,021**	**-368,759**	**-298,661**	**-305,075**	**-298,526**	-17,050	

	-1,717
vaslui	550,000
barlad	600,000
husi	121,021
	1,271,021

SOCIETATEA COMERCIALA AQUAVAS S.A. VASLUI - ROMANIA

S.C. AQUAVAS S.A. VASLUI
PRESEDINTE
CONSILIUL DE ADMINISTRATIE

SC AQUAVAS SA SEDIU - UIP

S.C. AQUAVAS S.A. VASLUI
PREȘEDINTE
CONSILIUL DE ADMINISTRAȚIE

BUGETUL DE VENITURI SI CHELTUIELI PENTRU ANUL 2012
INITIAL

INDICATORI	Nr. rd.	BVC 2012	TRIM I	TRIM II	TRIM III	TRIM IV
1	2	4	5	6	7	8
VENITURI TOTALE - din care:		653,340	161,474	164,235	163,895	163,736
1.Venituri din exploatare - din care:						
a)venituri din activitatea de baza						
b)venituri din alte activitati din care:						
venituri din exec.de lucrari(investitii)						
venituri din penalitati						
venituri din productia interna						
alte venituri din exploatare						
c)venituri din surse bugetare - din care:						
subventii pe produse si activitati						
sul. t. acop.dif. de pret si tarif						
transferuri						
prime acordate de la bugetul de stat						
Alte sume primate de la bugetul de stat						
d)venituri din fonduri speciale		653,340	161,474	164,235	163,895	163,736
2.Venituri financiare						
3. Venituri extraordinare						
II. CHELTUIELI TOTALE(1+2+3) - din care:		653,340	161,474	164,235	163,895	163,736
1.Cheltuieli pentru exploatare – total		653,340	161,474	164,235	163,895	163,736
a)Cheltuieli materiale total din care:		14,400	3,600	3,600	3,600	3,600
cheltuieli materii prime-apa bruta						
cheltuieli materiale auxiliare						
cheltuieli combustibili						
cheltuieli piese de schimb						
cheltuieli rechizite		7,200	1,800	1,800	1,800	1,800
cheltuieli ambalaje						
alte cheltuieli materiale		3,600	900	900	900	900
cheltuieli obiecte de inventar		2,200	550	550	550	550
cheltuieli materiale nestocate		1,400	350	350	350	350
cheltuieli privind utilitati -total din care:						
cheltuieli privind energia electrica						
cheltuieli privind energia termica						
cheltuieli gaz						
b)Cheltuieli cu personalul ,din care:		638,940	157,874	160,635	160,295	160,136
salarii brute		468,313	117,078	117,078	117,078	117,078
contributie asigurari sociale de stat		99,167	24,792	24,792	24,792	24,791
ajutor somaj		2,384	596	596	596	596
contributie asig. sociale pt. sanat.cf.lg.145/1997		24,792	6,198	6,198	6,198	6,198
alte cheltuieli cu personalul, din care:		44,285	9,211	11,971	11,631	11,473
fond de garantare fd.sal.cf.OG.102/1999		1,192	298	298	298	298

S.C. AQUAVAS S.A. VASLUI
PREȘEDINTE
CONSILIUL DE ADMINISTRAȚIE

43

fond de risc si accident		1,330	333	333	333	333
contributii pentru concedii si indemnizatii		4,052	1,013	1,013	1,013	1,013
fond premiere,prima vacanta,scutire apa		8,450	612	2,112	4,112	1,614
cheltuieli sociale 2%		3,600		1,800		1,800
fond pers.handicap		1900	475	475	475	475
tichete masa		23,760	6,480	5,940	5,400	5,940
c)Cheltuieli privind amortizarea si provizioanele						
d)Cheltuieli prevz.de legea bug.de stat din care:						
transferuri						
subventii						
e)Cheltuieli de protocol						
f)Cheltuieli de reclama si publicitate						
g)Cheltuieli cu sponsorizarea						
h)alte cheltuieli , din care:						
cheltuieli profesionale						
cheltuieli intretinere si reparatii						
cheltuieli chirii						
cheltuieli prime de asigurare						
cheltuieli deplasare						
cheltuieli aferente prod.interne						
cheltuieli posta si telecomunicatii(telefoane+serv.postale)						
cheltuieli prestari servicii terti						
cheltuieli impozite si taxe locale						
cheltuieli protectia muncii						
cheltuieli colaboratori						
cheltuieli administrative sediu						
cheltuieli servicii bancare						
pierderi din creante						
cheltuieli amenzi si penalitati						
cheltuieli cu redeventa din concesionarea bunurilor						
2.Cheltuieli financiare (dobanzi leasing)						
3.Cheltuieli extraordinare						
III.REZULTATUL BRUT(profit/pierdere)		0	0	0	0	0

SOCIETATEA COMERCIALA AQUAVAS S.A. VASLUI - ROMANIA J37/602/2005 CUI: 17945023

S.C. AQUAVAS S.A. VASLUI
PRESEDINTE
CONSILIUL DE ADMINISTRATIE

SC AQUAVAS SA VASLUI

Str. Stefan cel Mare nr 70 Vaslui tel: 0235/311600; 0235/311700
Fax:0235/311900; J37/682/2005; RO 17986823; COD CAEN 3600

Hotararea nr. 4

Adunarea Generala a Actionarilor intrunita in sedinta din data de 26.01.2012 la sediul societatii din Vaslui , str. Stefan cel Mare, nr. 70, parter, la care sunt prezenti toti membrii AGA, in unanimitate :

HOTARASTE

Art. 1. Se aproba Planurile anuale de investitii din redeventa aferenta anului 2011, cota de dezvoltare, amortizare, profit, fondul pentru persoane cu handicap, anul 2012, pentru Sucursala Vaslui, conform anexei 1. Planurile de investitii din redeventa aferenta anului 2011 si cota de dezvoltare pentru anul 2012 urmeaza a se aproba in Consiliul Local al Municipiului Vaslui. Planurile de investitii vor fi inaintate Consiliului Local al Municipiului Vaslui prin grija directorului Sucursalei Vaslui.

Art. 2. Se aproba Planurile anuale de investitii din redeventa aferenta anului 2011, cota de dezvoltare, amortizare, profit, anul 2012, pentru Sucursala Barlad, conform anexei 2. Planurile de investitii din redeventa aferenta anului 2011 si cota de dezvoltare pentru anul 2012 urmeaza a se aproba in Consiliul Local al Municipiului Barlad. Planurile de investitii vor fi inaintate Consiliului Local al Municipiului Barlad prin grija directorului Sucursalei Barlad.

Art. 3. Se aproba Planurile anuale de investitii din redeventa aferenta anului 2011, amortizare si fondul pentru persoane cu handicap anul 2012, pentru Sucursala Husi, conform anexei 3. Planul de investitii cu finantare din redeventa aferenta anului 2011, va fi inaintat pentru aprobare la Consiliul Local al Municipiului Husi, prin grija directorului Sucursalei Husi.

Art. 4. Se aproba Planurile anuale de investitii din redeventa aferenta anului 2011, cota se dezvoltare, amortizare, fondul pentru persoane cu handicap, anul 2012, pentru Agentia Negresti, conform anexei 4. Planurile anuale de investitii din cota de dezvoltare 2012 si redeventa aferenta anului 2012, urmeaza a se aproba in Consiliul Local Negresti. Planurile de investitii vor fi inaintate la Consiliul Local Negresti prin grija directorului Sucursalei Vaslui.

Art. 5. Se aproba Planul anual de investitii din capital social, fondul pentru persoane cu handicap an 2012, pentru Sediul central, conform anexei 5.

Art. 6. Anexele 1,2 3,4,5 fac parte integranta din prezenta hotarare.

Art. 7. Prin grija directorilor de sucursale si a responsabilului cu mijloacele fixe de la sediul central, va fi informat Consiliul de Administratie despre situatia aprobarii Planurilor de investitii in Consiliile Locale.

Art.8. Se interzice inceperea lucrarilor de investitii inainte de obtinerea hotararii de aprobare in Consiliul Local.

Art. 9. Dupa efectuarea investitiilor de la art.1, 2, 3, din cota de dezvoltare si redeventa si dupa receptia la finalizarea lucrarilor, conducerea sucursalei va intocmi documentatia de constituire a mijloacelor fixe (Procesul verbal de constituire a mijlocului fix, Fisa mijlocului fix, Lista detaliata), precum si cererea adresata Consiliului Local de introducere in patrimoniul public. Mijloacele fixe nou create vor fi puse la dispoziția Operatorului regional printr-un act adițional (aprobat in Consiliul Local) la Contractul de delegare.

Art. 10. Conform Contractului de delegare, mijloacele fixe rezultate la art. 1, 2, 3, cu finantare din redeventa si cota de dezvoltare, sunt bunuri de retur.

Art. 11. Cu ducerea la indeplinire a prezentei hotarari se insarcineaza Directorul General, Directorul Economic, Directorii Sucursalelor Vaslui, Barlad, inginerii sefi, contabilii sefi.

Reprezentantii Actionarilor in AGA

Presedinte Tibulca Ion,

Secretar, Cristea Traian

Lazar Dumitru

Vicol Mihai

Ionescu Cristian Petrica

Secretar tehnic, Grigoras Daniela

Intocmit, Ing. Zaharia Luminita

SC AQUAVAS SA VASLUI

Str. Stefan cel Mare nr 70 Vaslui tel: 0235/311600; 0235/311700
Fax:0235/311900; J37/682/2005; RO 17986823; COD CAEN 3600

Hotararea nr. 4

Adunarea Generala a Actionarilor intrunita in sedinta din data de 26.01.2012 la sediul societatii din Vaslui , str. Stefan cel Mare, nr. 70, parter, la care sunt prezenti toti membrii AGA, in unanimitate :

HOTARASTE

Art. 1. Se aproba Planurile anuale de investitii din redeventa aferenta anului 2011, cota de dezvoltare, amortizare, profit, fondul pentru persoane cu handicap, anul 2012, pentru Sucursala Vaslui, conform anexei 1. Planurile de investitii din redeventa aferenta anului 2011 si cota de dezvoltare pentru anul 2012 urmeaza a se aproba in Consiliul Local al Municipiului Vaslui. Planurile de investitii vor fi inaintate Consiliului Local al Municipiului Vaslui prin grija directorului Sucursalei Vaslui.

Art. 2. Se aproba Planurile anuale de investitii din redeventa aferenta anului 2011, cota de dezvoltare, amortizare, profit, anul 2012, pentru Sucursala Barlad, conform anexei 2. Planurile de investitii din redeventa aferenta anului 2011 si cota de dezvoltare pentru anul 2012 urmeaza a se aproba in Consiliul Local al Municipiului Barlad. Planurile de investitii vor fi inaintate Consiliului Local al Municipiului Barlad prin grija directorului Sucursalei Barlad.

Art. 3. Se aproba Planurile anuale de investitii din redeventa aferenta anului 2011, amortizare si fondul pentru persoane cu handicap anul 2012, pentru Sucursala Husi, conform anexei 3. Planul de investitii cu finantare din redeventa aferenta anului 2011, va fi inaintat pentru aprobare la Consiliul Local al Municipiului Husi, prin grija directorului Sucursalei Husi.

Art. 4. Se aproba Planurile anuale de investitii din redeventa aferenta anului 2011, cota se dezvoltare, amortizare, fondul pentru persoane cu handicap, anul 2012, pentru Agentia Negresti, conform anexei 4. Planurile anuale de investitii din cota de dezvoltare 2012 si redeventa aferenta anului 2012, urmeaza a se aproba in Consiliul Local Negresti. Planurile de investitii vor fi inaintate la Consiliul Local Negresti prin grija directorului Sucursalei Vaslui.

Art. 5. Se aproba Planul anual de investitii din capital social, fondul pentru persoane cu handicap an 2012, pentru Sediul central, conform anexei 5.

Art. 6. Anexele 1,2 3,4,5 fac parte integranta din prezenta hotarare.

Art. 7. Prin grija directorilor de sucursale si a responsabilului cu mijloacele fixe de la sediul central, va fi informat Consiliul de Administratie despre situatia aprobarii Planurilor de investitii in Consiliile Locale.

Art.8. Se interzice inceperea lucrarilor de investitii inainte de obtinerea hotararii de aprobare in Consiliul Local.

Art. 9. Dupa efectuarea investitiilor de la art.1, 2, 3, din cota de dezvoltare si redeventa si dupa receptia la finalizarea lucrarilor, conducerea sucursalei va intocmi documentatia de constituire a mijloacelor fixe (Procesul verbal de constituire a mijlocului fix, Fisa mijlocului fix, Lista detaliata), precum si cererea adresata Consiliului Local de introducere in patrimoniul public. Mijloacele fixe nou create vor fi puse la dispoziția Operatorului regional printr-un act adițional (aprobat in Consiliul Local) la Contractul de delegare.

Art. 10. Conform Contractului de delegare, mijloacele fixe rezultate la art. 1, 2, 3, cu finantare din redeventa si cota de dezvoltare, sunt bunuri de retur.

Art. 11. Cu ducerea la indeplinire a prezentei hotarari se insarcineaza Directorul General, Directorul Economic, Directorii Sucursalelor Vaslui, Barlad, inginerii sefi, contabilii sefi.

Reprezentantii Actionarilor in AGA

Presedinte Tibulca Ion,

Secretar, Cristea Traian

Lazar Dumitru

Vicol Mihai

Ionescu Cristian Petrica

Secretar tehnic, Grigoras Daniela

Intocmit, Ing. Zaharia Luminita

SC AQUAVAS SA VASLUI

Str. Stefan cel Mare nr 70 Vaslui tel: 0235/311600; 0235/311700
Fax:0235/311900; J37/682/2005; RO 17986823; COD CAEN 3600

Hotararea nr. 4

Adunarea Generala a Actionarilor intrunita in sedinta din data de 26.01.2012 la sediul societatii din Vaslui , str. Stefan cel Mare, nr. 70, parter, la care sunt prezenti toti membrii AGA, in unanimitate :

HOTARASTE

Art. 1. Se aproba Planurile anuale de investitii din redeventa aferenta anului 2011, cota de dezvoltare, amortizare, profit, fondul pentru persoane cu handicap, anul 2012, pentru Sucursala Vaslui, conform anexei 1. Planurile de investitii din redeventa aferenta anului 2011 si cota de dezvoltare pentru anul 2012 urmeaza a se aproba in Consiliul Local al Municipiului Vaslui. Planurile de investitii vor fi inaintate Consiliului Local al Municipiului Vaslui prin grija directorului Sucursalei Vaslui.

Art. 2. Se aproba Planurile anuale de investitii din redeventa aferenta anului 2011, cota de dezvoltare, amortizare, profit, anul 2012, pentru Sucursala Barlad, conform anexei 2. Planurile de investitii din redeventa aferenta anului 2011 si cota de dezvoltare pentru anul 2012 urmeaza a se aproba in Consiliul Local al Municipiului Barlad. Planurile de investitii vor fi inaintate Consiliului Local al Municipiului Barlad prin grija directorului Sucursalei Barlad.

Art. 3. Se aproba Planurile anuale de investitii din redeventa aferenta anului 2011, amortizare si fondul pentru persoane cu handicap anul 2012, pentru Sucursala Husi, conform anexei 3. Planul de investitii cu finantare din redeventa aferenta anului 2011, va fi inaintat pentru aprobare la Consiliul Local al Municipiului Husi, prin grija directorului Sucursalei Husi.

Art. 4. Se aproba Planurile anuale de investitii din redeventa aferenta anului 2011, cota se dezvoltare, amortizare, fondul pentru persoane cu handicap, anul 2012, pentru Agentia Negresti, conform anexei 4. Planurile anuale de investitii din cota de dezvoltare 2012 si redeventa aferenta anului 2012, urmeaza a se aproba in Consiliul Local Negresti. Planurile de investitii vor fi inaintate la Consiliul Local Negresti prin grija directorului Sucursalei Vaslui.

Art. 5. Se aproba Planul anual de investitii din capital social, fondul pentru persoane cu handicap an 2012, pentru Sediul central, conform anexei 5.

Art. 6. Anexele 1,2 3,4,5 fac parte integranta din prezenta hotarare.

Art. 7. Prin grija directorilor de sucursale si a responsabilului cu mijloacele fixe de la sediul central, va fi informat Consiliul de Administratie despre situatia aprobarii Planurilor de investitii in Consiliile Locale.

Art.8. Se interzice inceperea lucrarilor de investitii inainte de obtinerea hotararii de aprobare in Consiliul Local.

Art. 9. Dupa efectuarea investitiilor de la art.1, 2, 3, din cota de dezvoltare si redeventa si dupa receptia la finalizarea lucrarilor, conducerea sucursalei va intocmi documentatia de constituire a mijloacelor fixe (Procesul verbal de constituire a mijlocului fix, Fisa mijlocului fix, Lista detaliata), precum si cererea adresata Consiliului Local de introducere in patrimoniul public. Mijloacele fixe nou create vor fi puse la dispoziția Operatorului regional printr-un act adițional (aprobat in Consiliul Local) la Contractul de delegare.

Art. 10. Conform Contractului de delegare, mijloacele fixe rezultate la art. 1, 2, 3, cu finantare din redeventa si cota de dezvoltare, sunt bunuri de retur.

Art. 11. Cu ducerea la indeplinire a prezentei hotarari se insarcineaza Directorul General, Directorul Economic, Directorii Sucursalelor Vaslui, Barlad, inginerii sefi, contabilii sefi.

Reprezentantii Actionarilor in AGA

Presedinte Tibulca Ion,

Secretar, Cristea Traian

Lazar Dumitru

Vicol Mihai

Ionescu Cristian Petrica

Secretar tehnic, Grigoras Daniela

Intocmit, Ing. Zaharia Luminita

Anexa 1
A.G.A. 26.01.2012 / Hot.4

S.C.AQUAVAS S.A. VASLUI

PLANUL ANUAL DE INVESTITII
anul 2012

1. SUCURSALA VASLUI

1.1 Investitii cu finantare din **cota de dezvoltare in anul 2012**

NR. CRT.	DENUMIREA INVESTITIEI	VALOARE APROBATA lei (fara TVA)
0	1	2
1	1.1.Extindere si reabilitare retele apa	180000
	1.2. Extindere si reabilitare retele canalizare menajera si pluviala	120000
2	Contorizare utilizatori si separare bransamente la nivel de scara de bloc	55000
3	Alte lucrari in sistemele de alimentare cu apa si de canalizare	120000
4	Separarea retelei publice de alimentare cu apa de retelele interioare de alimentare a punctelor si centralelor termice dezafectate	10000
5	Completarea retelei de hidranti de incendiu	10000
6	Programe informatice (software) si alte echipamente IT	50000
7	Aparatura de laborator	15000
8	Autovidanja (leasing)	60000
9	Buldoexcavator (leasing)	90000
10	Utilaje si echipamente:	
	•Electropompe si motopompe ape uzate	10000
	•Scule si echipamente	8000
	•Vane de reglare a presiunii apei	15000
11	Autoutilitare (rate leasing)	10000
12	Amenajare centru de mentenanta si interventie	30000
	TOTAL	**783000**

1.2. Investitii cu finantare din **redeventa aferenta anului 2011**

NR. CRT.	DENUMIREA INVESTITIEI	VALOARE APROBATA lei (fara TVA)
0	1	2
1	Extindere si reabilitare retele de apa	80000
2	Extindere si reabilitare retele de canalizare	30000
3	Contorizare utilizatori si separare bransamente la nivel de scara de bloc	55103
	TOTAL	**165103**

1.3. Investitii cu finantare din **amortizare in anul 2012**

NR. CRT.	DENUMIREA INVESTITIEI	VALOARE APROBATA lei (fara TVA)
0	1	2
1	Amenajarea centrului de monitorizare a calitatii apei	100000
2	Servicii de consultanta si asistenta tehnica pentru accesarea si implementarea proiectelor de investitii prin POS Mediu	90000
	TOTAL	**190000**

1.4. Investitii cu finantare din **fondul pentru persoane cu handicap in anul 2012**

NR. CRT.	DENUMIREA INVESTITIEI	VALOARE APROBATA lei (fara TVA)
0	1	2
1	Achizitionare sisteme PC, unitati centrale, monitoare	10000
2	Achizitionare imprimante	5000
3	Achizitionare licente software	12000
4	Diverse	15000
	TOTAL	**42000**

1.5. Investitii cu finantare din **profit in anul 2012**

NR. CRT.	DENUMIREA INVESTITIEI	VALOARE APROBATA lei (fara TVA)
0	1	2
1	Dotarea cu aparatura de laborator a centrului de monitorizare a calitatii apei	20000
2	Servicii de consultanta si asistenta tehnica pentru accesarea si implementarea proiectelor de investitii prin POS Mediu	50000
	TOTAL	**70000**

Presedinte,

Intocmit,
ing. Zaharia Luminita

Anexa 2
A.G.A. 26.01.2012 / HOT. 4

S.C.AQUAVAS S.A. VASLUI

PLANUL ANUAL DE INVESTITII
anul 2012

2. SUCURSALA BARLAD

2.1 Investitii cu finantare din **cota de dezvoltare in anul 2012**

NR. CRT.	DENUMIREA INVESTITIEI	VALOARE APROBATA lei (fara TVA)
0	1	2
A	**SUCURSALA BARLAD**	
	MASINI, UTILAJE, APARATURA SI DOTARI	
1	Pompa submersibila SP 30X6/MOTOR 7,5/2850	8000
2	Pompa submersibila SP 30X5/MOTOR 5,5/2850	6000
3	Grup pompare pentru alimentare cu apa	8300
4	Butelii clor 500 kg	46400
5	Reabilitare conducta Az=200 mm, L=600 ml, PE=75 mm (hala depozit Mandra pana la Complex Prodana)	100000
6	Regulator de vacuum H-10 (10 Kg)	3700
7	Regulator de vacuum HD-2 (1 Kg)	2850
	TOTAL BARLAD	**175250**
B	**PUNCT DE LUCRU MURGENI**	
1	Pompa submersibila SP 30x8/motor 7,5/2850	8000
2	Pompa submersibila apa uzata, motor 1,5 kw, Q=42mc/h, Hp=21 m	14000
3	Pompa submersibila apa uzata, motor 7,2kw/2900, Q=1-7 l/s, H=51-28 m	13000
4	Pompa submersibila apa uzata motor =4 kw/1450 PSLG EPEG 65X65/220	11000
5	Sistem alimentare apa 3 Murgeni (Satul Nou), pe baza de hipoclorit	3000
6	Automatizare mentinere nivel in rezervor la sistem de alimentare apa -Raiu,	
	Murgeni(1,2,3):	
	vana din fonta cu ventil cu plutitor corp drept si colt DN80	15600
	vana din fonta cu ventil cu plutitor corp drept si colt DN20	13700
	TOTAL MURGENI	**78300**
	TOTAL GENERAL	**253550**

2.2. Investitii cu finantare din **redeventa aferenta anului 2011**

NR. CRT.	DENUMIREA INVESTITIEI	VALOARE APROBATA lei (fara TVA)
0	1	2
A	**SUCURSALA BARLAD**	
1	Bransamente si contorizare bransamente	171339
	TOTAL BARLAD	**171339**

B	PUNCT DE LUCRU MURGENI	
1	Bransamente si contorizare bransamente	3332
	TOTAL MURGENI	**3332**
	TOTAL GENERAL	**174671**

2.3. Investitii cu finantare din **amortizarea in anul 2012**

NR. CRT.	DENUMIREA INVESTITIEI	VALOARE APROBATA lei (fara TVA)
0	1	2
1	Inductor pentru montaj rulmenti	11000
	TOTAL	**11000**

2.4. Investitii cu finantare din **profit in anul 2012**

NR. CRT.	DENUMIREA INVESTITIEI	VALOARE APROBATA lei (fara TVA)
0	1	2
1	Autoutilitara tip breack	18000
2	Autoutilitara Renault (rate leasing)	9100
3	Buldoexcavator (rate leasing)	53000
4	Suflanta aer	50000
5	Electrocompresor, presiune lucru 7 kg/cm², debit=1,5 mc/min, motor 15 kw/1460	14700
6	Pompa ACV 200-14	22840
7	Balanta semiautomata (cantar) pt. cantarit butelii de clor Statia de Tratare	5000
	TOTAL	**172640**

Presedinte,

Intocmit,
ing. Zaharia Luminita

Anexa 3
A.G.A. 26.01.2012 / HOT.4

S.C.AQUAVAS S.A. VASLUI

PLANUL ANUAL DE INVESTITII
anul 2012

3. SUCURSALA HUSI

3.1. Investitii cu finantare din **redeventa aferenta anului 2011**

NR. CRT.	DENUMIREA INVESTITIEI	VALOARE APROBATA lei (fara TVA)
0	1	2
1	Aparat de sudura prin electrofuziune MSA 330 Georg Fischer	12200
2	Aparat de dozare clor gazos NXT 3000	8500
3	Robineti cu sertar cauciucat PN 16, Dn 300	5200
4	Pompa submersibila Q=18 mc, H=15 mCA, P=2,6 kw, T=220V	7400
5	Debitmetru electromagnetic, Dn 500 mm	20700
	TOTAL	**54000**

3.2. Investitii cu finantare din **amortizare in anul 2012**

NR. CRT.	DENUMIREA INVESTITIEI	VALOARE APROBATA lei (fara TVA)
0	1	2
1	Convertizor de frecventa ABB-ACS 550 / 15 KW	4800
	TOTAL	**4800**

3.3. Investitii cu finantare din **fondul pentru persoane cu handicap in anul 2012**

NR. CRT.	DENUMIREA INVESTITIEI	VALOARE APROBATA lei (fara TVA)
0	1	2
1	Imprimanta matriceala Epson Fx - 2190, A3	2500
2	Calculator + monitor	14500
	TOTAL	**17000**

Presedinte,

Intocmit,
ing. Zaharia Luminita

Anexa 4
A.G.A. 26.01.2012 / HOT.4

S.C.AQUAVAS S.A. VASLUI

PLANUL ANUAL DE INVESTITII
anul 2012

4. AGENTIA NEGRESTI

4.1. Investitii cu finantare din **cota de dezvoltare in anul 2012**

NR. CRT.	DENUMIREA INVESTITIEI	VALOARE APROBATA lei (fara TVA)
0	1	2
1	Vidanja	40000
	TOTAL	**40000**

4.2. Investitii cu finantare din **redeventa aferenta anului 2011**

NR. CRT.	DENUMIREA INVESTITIEI	VALOARE APROBATA lei (fara TVA)
0	1	2
1	Contorizare scari bloc	8000
2	Butelie clor (diferenta)	5000
	TOTAL	**13000**

4.3. Investitii cu finantare din **amortizare in anul 2012**

NR. CRT.	DENUMIREA INVESTITIEI	VALOARE APROBATA lei (fara TVA)
0	1	2
1	Vidanja (diferenta)	9800
	TOTAL	**9800**

4.4. Investitii cu finantare din **fondul pentru persoane cu handicap in anul 2012**

NR. CRT.	DENUMIREA INVESTITIEI	VALOARE APROBATA lei (fara TVA)
0	1	2
1	Aparatura laborator	4420
	TOTAL	**4420**

Presedinte,

Intocmit,
ing. Zaharia Luminita

Anexa 5
A.G.A. 26.01.2012 / HOT.4

S.C.AQUAVAS S.A. VASLUI

PLANUL ANUAL DE INVESTITII
anul 2012

5. SEDIUL CENTRAL

5.1. Investitii cu finantare din **capital social in anul 2012**

NR. CRT.	DENUMIREA INVESTITIEI	VALOARE report in 2012 lei (fara TVA)
0	1	2
1	Calculatoare+dotari aferente	38638
2	Birotica	5600
3	Mobilier	15000
4	Centrala telefonica (aparate dect)	4724
5	Sistem de ventilatie si racire aer	3822
6	Sistem de acces pe baza de cartela, cu software si monitorizare pe calculator	10000
7	Dotari pentru compartiment PIU	33628
8	Certificare Sistem de Management Integrat (SMI)	26067
9	Autoturism transport persoane tip break sau cu tractiune integrala (leasing) 13500 EUROx4,1128=55.523 lei	55523
10	Elaborarea documentatiei aferente Aplicatiei de finantare din fonduri UE (prin POS Mediu si Fonduri de coeziune)	344000
11	Realizare SITE pentru S.C. AQUAVAS S.A. VASLUI	2500
	TOTAL	**539502**

5.2. Investitii cu finantare din **fondul pentru persoane cu handicap in anul 2012**

NR. CRT.	DENUMIREA INVESTITIEI	VALOARE APROBATA lei (fara TVA)
0	1	2
1	Sistem PC complet	4750
	TOTAL	**4750**

Presedinte,

Intocmit,
ing. Zaharia Luminita

SC AQUAVAS SA VASLUI

Str. Stefan cel Mare nr 70 Vaslui tel: 0235/311600; 0235/311700
Fax:0235/311900; J37/682/2005; RO 17986823; COD CAEN 3600

Hotararea nr. 5

Adunarea Generala a Actionarilor intrunita in sedinta din data de 26.01.2012 la sediul societatii din Vaslui , str. Stefan cel Mare, nr. 70, parter, la care sunt prezenti toti membrii AGA, in unanimitate :

HOTARASTE

Art. 1. Se aproba propunerile de casare conform anexei 1, a mijloacelor fixe din patrimoniul propriu, apartinand Sucursalei Vaslui.

Art. 2. Se aproba propunerile de casare conform anexei 2, a mijloacelor fixe din patrimoniul propriu, apartinand Sucursalei Barlad.

Art. 3. Se aproba propunerile de casare conform anexei 3, a mijloacelor fixe din patrimoniul public, apartinand Sucursalei Husi.

Art. 4. Anexele 1,2 3, fac parte integranta din prezenta hotarare.

Art. 11. Cu ducerea la indeplinire a prezentei hotarari se insarcineaza Directorul General, Directorul Economic, Directorii Sucursalelor Vaslui, Barlad, Husi, contabilii sefi.

Reprezentantii Actionarilor in AGA

Presedinte Tibulca Ion,

Secretar, Cristea Traian

Lazar Dumitru

Vicol Mihai

Ionescu Cristian Petrica

Secretar tehnic, Grigoras Daniela

Intocmit, Ing. Zaharia Luminita

SC AQUAVAS SA VASLUI

Str. Stefan cel Mare nr 70 Vaslui tel: 0235/311600; 0235/311700
Fax:0235/311900; J37/682/2005; RO 17986823; COD CAEN 3600

Hotararea nr. 5

Adunarea Generala a Actionarilor intrunita in sedinta din data de 26.01.2012 la sediul societatii din Vaslui , str. Stefan cel Mare, nr. 70, parter, la care sunt prezenti toti membrii AGA, in unanimitate :

HOTARASTE

Art. 1. Se aproba propunerile de casare conform anexei 1, a mijloacelor fixe din patrimoniul propriu, apartinand Sucursalei Vaslui.

Art. 2. Se aproba propunerile de casare conform anexei 2, a mijloacelor fixe din patrimoniul propriu, apartinand Sucursalei Barlad.

Art. 3. Se aproba propunerile de casare conform anexei 3, a mijloacelor fixe din patrimoniul public, apartinand Sucursalei Husi.

Art. 4. Anexele 1,2 3, fac parte integranta din prezenta hotarare.

Art. 11. Cu ducerea la indeplinire a prezentei hotarari se insarcineaza Directorul General, Directorul Economic, Directorii Sucursalelor Vaslui, Barlad, Husi, contabilii sefi.

Reprezentantii Actionarilor in AGA

Presedinte Tibulca Ion,

Secretar, Cristea Traian

Lazar Dumitru

Vicol Mihai

Ionescu Cristian Petrica

Secretar tehnic, Grigoras Daniela

Intocmit, Ing. Zaharia Luminita

SC AQUAVAS SA VASLUI
Str. Stefan cel Mare nr 70 Vaslui tel/fax: 0235/311600; 0235/311700
J37/682/2005; RO 17986823; COD CAEN 3600

Hotararea nr. 1

Adunarea Generala Extraordina a Actionarilor intrunita in sedinta din data de 19.01.2012 la sediul societatii din Vaslui , str. Stefan cel Mare, nr. 70, parter, la care sunt prezenti toti membrii AGA, in unanimitate :

HOTARASTE

Art.1. Se aproba modificarea actului constitutiv al societatii , dupa cum urmeaza :

a) La art. 3 alin (3) se introduce un nou alineat cu urmatorul continut:

"Societatea poate constitui filiale cu conditia ca obiectul principal de activitate al acestora sa nu il constituie captarea , tratarea si distributia apei sau colectarea si tratarea apelor uzate si doar cu avizul favorabil al Asociatiei Pentru Dezvoltare Intercomunitara de Utilitati Publice , inregistrata la Grefa Judecatoriei Vaslui sub nr.2149/2002.

b) La art. 5 se introduce alin (3) cu urmatorul continut:

" Societatea nu poate desfasura decat activitatile care au legatura directa sau indirecta ori faciliteaza realizarea obiectului sau principal de activitate .

c) Art. 10 alin (1) se modifica si are urmatorul continut :

" Capitalul social poate fi majorat , in conformitate cu prevederile legale in vigoare si dispozitiile prezentului Act Constitutiv , cu respectarea obligatiei de a avea capital social integral public , in baza hotărârii Adunării Generale Extraordinare a Actionarilor luate cu o majoritate de cel putin 2/3 din drepturile de vot detinute de actionarii prezenti sau reprezentati."

Art.2. Se imputerniceste d-na Grigoras Daniela ,identificata cu CI, seria VS, nr. 145437 sa depuna spre publicare la Monitorul Oficial, partea a IV, prezenta Hotarare , sa inregistreze mentiunile la Registrul Comertului si sa depuna actul constitutiv actualizat .

Reprezentantii Actionarilor in AGA
Presedinte Tibulca Ion,

Secretar, Cristea Traian

Secretar Tehnic,
Jr. Grigoras Daniela

SC AQUAVAS SA VASLUI
Str. Stefan cel Mare nr 70 Vaslui tel/fax: 0235/311600; 0235/311700
J37/682/2005; RO 17986823; COD CAEN 3600

Hotararea nr. 1

Adunarea Generala Extraordina a Actionarilor intrunita in sedinta din data de 19.01.2012 la sediul societatii din Vaslui , str. Stefan cel Mare, nr. 70, parter, la care sunt prezenti toti membrii AGA, in unanimitate :

HOTARASTE

Art.1. Se aproba modificarea actului constitutiv al societatii , dupa cum urmeaza :

a) La art. 3 alin (3) se introduce un nou alineat cu urmatorul continut:

"Societatea poate constitui filiale cu conditia ca obiectul principal de activitate al acestora sa nu il constituie captarea , tratarea si distributia apei sau colectarea si tratarea apelor uzate si doar cu avizul favorabil al Asociatiei Pentru Dezvoltare Intercomunitara de Utilitati Publice , inregistrata la Grefa Judecatoriei Vaslui sub nr.2149/2002.

b) La art. 5 se introduce alin (3) cu urmatorul continut:

" Societatea nu poate desfasura decat activitatile care au legatura directa sau indirecta ori faciliteaza realizarea obiectului sau principal de activitate .

c) Art. 10 alin (1) se modifica si are urmatorul continut :

" Capitalul social poate fi majorat , in conformitate cu prevederile legale in vigoare si dispozitiile prezentului Act Constitutiv , cu respectarea obligatiei de a avea capital social integral public , in baza hotărârii Adunării Generale Extraordinare a Actionarilor luate cu o majoritate de cel putin 2/3 din drepturile de vot detinute de actionarii prezenti sau reprezentati."

Art.2. Se imputerniceste d-na Grigoras Daniela ,identificata cu CI, seria VS, nr. 145437 sa depuna spre publicare la Monitorul Oficial, partea a IV, prezenta Hotarare , sa inregistreze mentiunile la Registrul Comertului si sa depuna actul constitutiv actualizat .

Reprezentantii Actionarilor in AGA
Presedinte Tibulca Ion,

Secretar, Cristea Trajan

Secretar Tehnic,
Jr. Grigoras Daniela

SC AQUAVAS SA VASLUI
Str. Stefan cel Mare nr 70 Vaslui tel/fax: 0235/311600; 0235/311700
J37/682/2005; RO 17986823; COD CAEN 3600

Hotararea nr. 1

Adunarea Generala Ordinara a Actionarilor intrunita in sedinta din data de 30.03.2012 la sediul societatii din Vaslui , str. Stefan cel Mare, nr. 70, parter, la care sunt prezenti toti membrii AGA, in unanimitate :

HOTARASTE

Art.1. Se prelungeste mandatul domnului administrator al SC AQUAVAS SA , ing. Barbu Neculai , identificat prin CI, seria VS, nr. 399652 , pe o perioada de 4 ani de la aceasta data .

Art.2. Consiliul de Administratie al SC AQUAVAS SA, are astfel, urmatoarea componenta :

- Ing. Barbu Neculai
- Ing.Bahnariu Ticu ;
- Ing. Popa Valeriu- Ioan;
- Ing.Pascal Ilie;
- Ing. Cazan Gelu ;
- Ing. Liciu Narcis Claudiu ;
- Prof. Mariciuc Vasile ;

Art.3. Se imputerniceste d-na Grigoras Daniela , identificata cu CI, seria VS, nr. 145437 , in calitate de consilier juridic depuna spre publicare la Registrul Comertului prezenta Hotarare si sa semneze actul aditional.

Presedinte **ing. Tibulca Ioan**

Secretar **Cristea Traian**

Lazar Dumitru

Vicol Mihai

Ionescu Cristian Petrica.

Secretar tehnic,

S.C. AQUAVAS S.A. VASLUI
RO-730.169, VASLUI, Str. Stefan cel Mare, nr. 70, ROMANIA,
C.U.I. RO 17986823, Nr.inregistrare la R.C.: J37/682/2005
Cont: RO 60RNCB0259028452770001, deschis la BCR Sucursala Vaslui
Tel.: 0235.311.600; 0235.311.700 | Fax.:0235.311.900 | E-mail: aquavas_vaslui@yahoo.com; aquavas.dg@clicknet.ro

Hotararea nr. 2

Adunarea Generala a Actionarilor intrunita in sedinta din data de 30.03.2012 la sediul societatii din Vaslui , str. Stefan cel Mare,.nr. 70, parter, la care sunt prezenti toti membrii AGA, in unanimitate :

HOTARASTE

Art. 1. Se aproba, de principiu, propunerile de investitii pentru Sucursala Husi, pe anul 2012.

Art. 2. Sucursala Husi va reveni cu schema de finantare din redeventa si capitalul social provenit din varsarea capitalului subscris de catre CL Husi.

Art. 3. Directorul Sucursalei Husi se va ingriji sa obtina avizele si autorizatiile necesare pentru lucrarile de investitii.

Art. 4. Proiectul de instalatii va fi facut din personalul de specialitate de la sediul central.

Art.5.Cu ducerea la indeplinire a prezentei hotarari se insarcineaza, Directorul Economic, inginer sef compartiment UIP-PI, Directorul Sucursalei Husi, contabil sef Sucursala Husi.

Presedinte , Tibulca Ion

Secretar, Cristea Traian

Lazar Dumitru

Vicol Mihai

Ionescu Cristian Petrica

Secretar tehnic, Grigoras Daniela

Intocmit, Ing. Zaharia Luminita

S.C. AQUAVAS S.A. VASLUI
RO-730.169, VASLUI, Str. Stefan cel Mare, nr. 70, ROMANIA,
C.U.I. RO 17986823, Nr.inregistrare la R.C.: J37/682/2005
Cont: RO 60RNCB0259028452770001, deschis la BCR Sucursala Vaslui
Tel.: 0235.311.600; 0235.311.700 | Fax.:0235.311.900 | E-mail: aquavas_vaslui@yahoo.com; aquavas.dg@clicknet.ro

Hotararea nr.3

Adunarea Generala a Actionarilor intrunita in sedinta din data de 30.03.2012 la sediul societatii din Vaslui , str. Stefan cel Mare, nr. 70, parter, la care sunt prezenti toti membrii AGA, in unanimitate :

HOTARASTE

Art. 1. Se aproba Executia programului de investitii pe anul 2011, pe surse de finantare, pe sucursale si sediul central, conform anexei 1, cu conditia prezentarii in sedinta viitoare a actelor de constituire a mijloacelor fixe rezultate din aceste programe, pentru domeniul public al autoritatilor locale si privat al societatii , precum si situatia de miscari din conturile contabile unde au fost inregistrate.

Art. 2. AGA ia cunostinta de propunerea directorului economic , cu care este de acord de principiu, dar numai pe perioada limitata si fara a afecta executarea lucrarilor si obiectivelor de investitii, strict necesare, care ar aduce atingere calitatii serviciilor furnizate.Se va da atentie deosebita executarii a cat mai multor investitii finantate din fondul de dezvoltare , evident in limita lichiditatilor de care dispune societatea. Avand in vedere faptul ca aceasta situatie este cauzata de neincasarea facturilor , urmare a crizei prelungite din tara , se recomanda intensificarea masurilor coercitive impotriva clientilor rau platnici.

Art.3. Anexa 1, face parte integranta din prezenta hotarare.

Art.4. Cu ducerea la indeplinire a prezentei hotarari se insarcineaza, Directorul Economic, inginer sef compartiment UIP-PI si Directorii de Sucursale.

Presedinte , Tibulca Ion

Secretar, Cristea Traian

Lazar Dumitru

Vicol Mihai

Ionescu Cristian Petrica

Secretar tehnic, Grigoras Daniela

Intocmit, Ing. Zaharia Luminita

S.C. AQUAVAS S.A. VASLUI
RO-730.169, VASLUI, Str. Stefan cel Mare, nr. 70, ROMANIA,
C.U.I. RO 17986823, Nr.inregistrare la R.C.: J37/682/2005
Cont: RO 60RNCB0259028452770001, deschis la BCR Sucursala Vaslui
Tel.: 0235.311.600; 0235.311.700 · Fax.:0235.311.900 · E-mail: aquavas_vaslui@yahoo.com; aquavas.dg@clicknet.ro

Hotararea nr. 5

Adunarea Generala a Actionarilor intrunita in sedinta din data de 30.03.2012 la sediul societatii din Vaslui ; str. Stefan cel Mare, nr. 70, parter, la care sunt prezenti toti membrii AGA, in unanimitate :

HOTARASTE

Art. 1. Se aproba modificarea planului de investitii pe anul 2012, pe surse de finantare, la Sucursala Barlad, conform anexei 1.

Art. 2. Se aproba modificarea planului de investitii cu finantare din redeventa aferenta anului 2011, la Sucursala Husi, conform anexei 2

Art. 3. Se aproba modificarea planului de investitii cu finantare din amortizare, in anul 2012, Agentia Negresti, conform anexei 3.

Art.4. Se aproba modificarea planului de investitii cu finantare din capital social in anul 2012, la sediul central, conform anexei 4.

Art.5. Prin grija directorilor de la Sucursalele Barlad si Husi, planurile de investitii modificate, cu finantare din Cota de dezvoltare si Redeventa, se vor inainta spre aprobare in Consiliile Locale prin hotarare, dupa care se vor fi puse in aplicare.

Art. 6. Anexele 1, 2, 3, 4, fac parte integranta din prezenta hotarare.

Presedinte , Tibulca Ion

Secretar, Cristea Traian

Lazar Dumitru

Vicol Mihai

Ionescu Cristian Petrica

Secretar tehnic, Grigoras Daniela

Intocmit, Ing. Zaharia Luminita

Anexa 1

S.C.AQUAVAS S.A. VASLUI

Hot. 5 / AGA 30.03.2012

Modificarea Programului de investitii pe anul 2012
SUCURSALA BARLAD

1. Investitii cu finantare din **cota de dezvoltare in anul 2012**

NR. CRT.	DENUMIREA INVESTITIEI	VALOARE APROBATA lei (fara TVA)	VALOARE modificata lei (fara TVA)
0	1	2	3
A	**SUCURSALA BARLAD**		
	Nu sunt modificari		
B	**PUNCT DE LUCRU MURGENI**		
1	Pompa submersibila SP 30x8/motor 7,5/2850	8000	8000
2	Pompa submersibila apa uzata, motor 1,5 kw, Q=42mc/h, Hp=21 m	14000	0
3	Pompa submersibila apa uzata, motor 7,2kw/2900, Q=1-7 l/s, H=51-28 m	13000	0
4	Pompa submersibila apa uzata motor =4 kw/1450 PSLG EPEG 65X65/220	11000	0
5	Sistem alimentare apa 3 Murgeni (Satul Nou), pe baza de hipoclorit	3000	0
6	Automatizare mentinere nivel in rezervor la sistem de alimentare apa -Raiu, Murgeni (1,2,3): vana din fonta cu ventil cu plutitor corp drept si colt DN80 vana din fonta cu ventil cu plutitor corp drept si colt DN20	29300	0
	TOTAL MURGENI	**78300**	**8000**

A **Sucursala Barlad** - nu solicita modificari

B **P.L.Murgeni**

Se renunta la poz.2,3,4,5,6 , pentru incadrarea in bugetul aprobat, pentru cota de dezvoltare .

2. Investitii cu finantare din **redeventa aferenta anului 2011**

NR. CRT.	DENUMIREA INVESTITIEI	VALOARE APROBATA lei (fara TVA)	VALOARE modificata lei (fara TVA)
A	**SUCURSALA BARLAD**		
1	Bransamente si contorizare bransamente	171339	138177
	TOTAL BARLAD	**171339**	**138177**
B	**PUNCT DE LUCRU MURGENI**		
1	Bransamente si contorizare bransamente	3332	2687
	TOTAL MURGENI	**3332**	**2687**
	TOTAL GENERAL	**174671**	**140864**

A,B Atat la Sucursala Barlad cat si la P.L. Murgeni, s-au corelat valorile fondurilor de investitii din redeventa aferenta anului 2011, cu valorile aprobate prin buget.

3.Investitii cu finantare din **amortizarea in anul 2012**

NR. CRT.	DENUMIREA INVESTITIEI	VALOARE APROBATA lei (fara TVA)	VALOARE modificata lei (fara TVA)
A	**SUCURSALA BARLAD**		
	Nu solicita modificari		
B	**PUNCT DE LUCRU MURGENI**		
1	Pompa submersibila SP 30x8/motor 7,5 / 2850	0	8000
2	Pompa submersibila ape uzate motor 1,5 kw, Q=42 mc/h, Hp=21 m	0	14000
	TOTAL	0	**22000**

B P.L. MURGENI - Initial nu a fost intocmit un Plan de investitii din amortizare

4. Investitii cu finantare din **fond handicap in anul 2012**

NR. CRT.	DENUMIREA INVESTITIEI	VALOARE APROBATA lei (fara TVA)	VALOARE modificata lei (fara TVA)
A	**SUCURSALA BARLAD**		
1	Licente	0	18900
2	Diverse	0	18900
	TOTAL	**0**	**37800**
B	**PUNCT DE LUCRU MURGENI**		
	Nu sunt propuneri pentru investitii din fond handicap		

A. Sucursala Barlad - Initial nu a fost intocmit un plan de investitii din fond handicap.

Presedinte,

Intocmit,
Zaharia Luminita

Anexa 2
Hot. 5 / AGA 30.03.2012

S.C.AQUAVAS S.A. VASLUI

Modificarea Programului de investitii pe anul 2012

SUCURSALA HUSI

Investitii cu finantare din **redeventa aferenta anului 2011**

NR. CRT.	DENUMIREA INVESTITIEI	VALOARE APROBATA lei (fara TVA)	VALOARE modificata lei (fara TVA)
0	1	2	3
1	Aparat de sudura prin electrofuziune MSA 330 Georg Fischer	12200	12200
2	Aparat de dozare clor gazos NXT 3000	8500	8500
3	Robineti cu sertar cauciucat PN 16, Dn 300	5200	5200
4	Pompa submersibila Q=18 mc, H=15 mCA, P=2,6 kw, T=220V	7400	7400
5	Debitmetru electromagnetic, Dn 500 mm	20700	0
6	Contorizare bransamente	0	7123
	TOTAL	**54000**	**40423**

Se renunta la poz.5, "Debitmetru electronic" , valoare 20.700 lei
Se adauga poz. 6, "Contorizare bransamente" 7.123
Valoarea totala a fondului de investitii se reduce de la 54.000 lei la 40.423 lei conform bugetului aprobat.

Presedinte,

Intocmit,
Zaharia Luminita

S.C.AQUAVAS S.A. VASLUI

Anexa 3
Hot. 5/ AGA 30.03.2012

Modificarea Programului de investitii pe anul 2012

AGENTIA NEGRESTI

Investitii cu finantare din **amortizare in anul 2012**

NR. CRT.	DENUMIREA INVESTITIEI	VALOARE APROBATA lei (fara TVA)	VALOARE modificata lei (fara TVA)
0	1	2	
1	Vidanja (diferenta)	9800	0
2	Aparatura laborator:		9800
	• balanta analitica		
	• etuva de uscare		
	• spectrofotometru		
	TOTAL	**9800**	**9800**

Se renunta la poz.1, "Vidanja (diferenta)", valoare 9.800 lei
Se adauga poz.2 ,"Aparatura de laborator", valoare 9.800 lei

Presedinte,

Intocmit,
ing. Zaharia Luminita

Anexa 4
Hot. 5 / AGA 30.03.2012

S.C.AQUAVAS S.A. VASLUI

Modificarea Programului de investitii pe anul 2012

SEDIUL CENTRAL

Investitii cu finantare din **capital social in anul 2012**

NR. CRT.	DENUMIREA INVESTITIEI	VALOARE report in 2012 lei (fara TVA)	VALOARE modificata lei (fara TVA)
0	1	2	3
1	Calculatoare+dotari aferente	38638	38638
2	Birotica	5600	5600
3	Mobilier	12500	12500
4	Centrala telefonica (aparate dect)	4724	4724
5	Sistem de ventilatie si racire aer	3822	3822
6	Sistem de acces pe baza de cartela, cu software si monitorizare pe calculator	10000	10000
7	Dotari pentru compartiment UIP-PI:	33628	
	•Mijloace fixe	0	23628
	•Licente (AUTOCAD, DEVIZE, Office, Windows, etc)	0	10000
8	Certificare Sistem de Management Integrat (SMI)	26067	26067
9	Autoturism transport persoane tip break sau cu tractiune integrala (leasing) 13500 EUROx4,1128=55.523 lei	55523	55523
10	Elaborarea documentatiei aferente Aplicatiei de finantare din fonduri UE (prin POS Mediu si Fonduri de coeziune)	490000	490000
11	Realizare SITE pentru S.C. AQUAVAS S.A. VASLUI	2500	2500
12	Achizitie masina second hand pentru transport persoane	0	5000
	TOTAL	**683002**	**688002**

Poz.7. In cadrul valorii de 33.628 lei reprezentand "Dotari pentru compartimentul UIP-PI", aprobate initial, sa evidentiem separat mijloacele fixe, valoare de 23.628 lei si licentele, valoare de 10.000 lei.
Se adauga poz. 12, "Achizitie masina second hand pentru transport persoane", valoare 5.000 lei

Presedinte,

Intocmit,
ing. Zaharia Luminita

S.C. AQUAVAS S.A. VASLUI
RO-730.169, VASLUI, Str. Stefan cel Mare, nr. 70, ROMANIA,
C.U.I. RO 17986823, Nr.inregistrare la R.C.: J37/682/2005
Cont: RO 60RNCB0259028452770001, deschis la BCR Sucursala Vaslui
Tel.: 0235.311.600; 0235.311.700 | Fax.:0235.311.900 | E-mail: aquavas_vaslui@yahoo.com; aquavas.dg@clicknet.ro

Hotararea nr. 6

Adunarea Generala a Actionarilor intrunita in sedinta din data de 30.03.2012 la sediul societatii din Vaslui , str. Stefan cel Mare, nr. 70, parter, la care sunt prezenti toti membrii AGA, in unanimitate :

HOTARASTE

Art. 1. Se aproba casarea fara valorificare, conform anexei 1, a mijloacelor fixe din patrimoniul public, apartinand Sucursalei Barlad.

Art.2. Prin grija directorului Sucursalei Barlad, propunerea de casare a mijlocelor fixe apartinand patrimoniului public, va fi inaintata spre aprobare in Consiliul Local Barlad.

Art.3. Dupa aprobarea casarii prin hotarare de CL , inginerul sef si contabilul sef al Sucursalei Barlad , vor proceda la predarea catre CL Barlad a acestor mijloace fixe , in vederea casarii si valorificarii.

In cazul in care prin HCL sau prin decizie emisa de primar se stabileste ca procedura de casare se va face de catre primarie sau o terta persoana , alta decat SC AQUAVAS SA, dupa predarea mijlocului fix catre primarie in vederea casarii acestuia si scoaterea acestuia din concesiune, operatorul va proceda la radierea din evidenta contabila a societatii si sucursalei in baza unei hotarari a CA .

Cand executarea casarii si valorificarii se incredinteaza prin HCL sau decizie a primarului catre Sucursala , se va proceda conform reglementarilor legale in vigoare cu privire la casarea si valorificarea mijloacelor fixe apartinand domeniului public, dupa care documentele aferente acestei proceduri se predau catre primarie.

Banii rezultati in urma valorificarii vor fi transferati in contul CL Barlad , dupa care mijloacele fixe respective se vor radia din din evidenta contabila a societatii si sucursalei in baza unei hotarari a CA si se informeaza in scris primaria cu privire la scoaterea din concesiune si radierea din evidenta mijlocelor fixe apartinand proprietatii publice a acestora.

Art. 4. Casarea mijloacelor fixe din patrimoniul public, va fi executata de catre comisia nominalizata de CL prin hotarare.

Art.5 Dupa executarea casarii, Sucursala Barlad va inainta catre C.A. solicitare pentru aprobarea scoaterii din evidenta contabila a sucursalei si a societatii, precum si din anexa la Contractul de delegare, a mijloacelor fixe casate, apartinand patrimoniului public.

Art. 6. Anexa 1, face parte integranta din prezenta hotarare.

Art. 7. Cu ducerea la indeplinire a prezentei hotarari se insarcineaza, Directorul Economic, Directorul Sucursalei Barlad, ing. sef si contabil sef Sucursala Barlad.

Presedinte , Tibulca Ion

Secretar, Cristea Traian

Lazar Dumitru

Vicol Mihai

Ionescu Cristian Petrica

Secretar tehnic, Grigoras Daniela

Intocmit, Ing. Zaharia Luminita

S.C. AQUAVAS SA VASLUI

Anexa 1
Hot. 6 / AGA 30.03.2012

Casare mijloace fixe apartinand patrimoniului PUBLIC – SUCURSALA BARLAD

Nr. crt.	Denumirea mijlocului fix.	Numarul de inventar	Codul de clasificare	Data PIF	Durata de serviciu (ani)		VALOAREA		Gr. de uzura estimat	Sectia	Modul de valorificare (C-casare; V-vanzare)	Valoare obtinuta din valorificare
					DN	DC	Inventar	Neamortizata				
0	1	2	3	4	5	6	7	8	9	10	11	12
1	Conducta fonta baia publica	10707	1.8.6	01.01.1959	25	53	1037,05	-	100%	Apa	casare	
2	Rezervor apa str. Rasaritului	10573	1.8.11	01.01.1950	40	62	23913,29	-	100%	Apa	casare	
3	Pompa Sadu 65	21498.1	2.1.17.1.1.1	01.01.1982	8	30	51,57	-	100%	Apa	casare	
4	Canalizare Statie deferizare	10533	1.8.12	01.01.1971	33	41	1702,86	-	100%	Canalizare	casare	
	TOTAL VALOARE						**26704,77**	-				

Presedinte,

Intocmit,
ing. Zaharia Luminita

S.C. AQUAVAS S.A. VASLUI
RO-730.169, VASLUI, Str. Stefan cel Mare, nr. 70, ROMANIA,
C.U.I. RO 17986823, Nr.inregistrare la R.C.: J37/682/2005
Cont: RO 60RNCB0259028452770001, deschis la BCR Sucursala Vaslui
Tel.: 0235.311.600; 0235.311.700 | Fax.:0235.311.900 | E-mail: aquavas_vaslui@yahoo.com; aquavas.dg@clicknet.ro

Hotararea nr. 7

Adunarea Generala a Actionarilor intrunita in sedinta din data de 30.03.2012 la sediul societatii din Vaslui , str. Stefan cel Mare, nr. 70, parter, la care sunt prezenti toti membrii AGA, in unanimitate :

HOTARASTE

Art. 1. Se va notifica Primaria Negresti cu privire la restituirea banilor reprezentant redeventa aferenta pe anul 2008 si se vor face toate demersurile in acest sens de catre Directorul economic.

In cazul in care Primaria refuza sa-si indeplineasca aceasta obligatie legala , SC AQUAVAS SA, pri grija directorului economic , va proceda conform reglementarilor legale in vigoare in materie si va intocmi corect documentele ce se impun .

Art. 2. Directorul Economic va informa lunar asupra evolutiei acestor probleme pana la solutionarea legala a acesteia.

Presedinte , Tibulca Ion

Secretar, Cristea Traian

Lazar Dumitru

Vicol Mihai

Ionescu Cristian Petrica

Secretar tehnic, Grigoras Daniela

Intocmit, Ing. Zaharia Luminita

S.C. AQUAVAS S.A. VASLUI
RO-730.169, VASLUI, Str. Stefan cel Mare, nr. 70, ROMANIA,
C.U.I. RO 17986823, Nr.inregistrare la R.C.: J37/682/2005
Cont: RO 60RNCB0259028452770001, deschis la BCR Sucursala Vaslui
Tel.: 0235.311.600; 0235.311.700 Fax.:0235.311.900 E-mail: aquavas_vaslui@yahoo.com; aquavas.dg@clicknet.ro

Hotararea nr. 8

Adunarea Generala a Actionarilor intrunita in sedinta din data de 30.03.2012 la sediul societatii din Vaslui , str. Stefan cel Mare, nr. 70, parter, la care sunt prezenti toti membrii AGA, in unanimitate :

HOTARASTE

Art. 1. Se aproba raportul Comisiei de receptie pentru obiectiv investitii " 4 Studiu de fezabilitate , Analiza cost beneficiu, Studiu impact asupra mediului " al proiectului " Reabilitarea sistemului de apa , canal, epurare din orasele Vaslui , Barlad , Husi si Negresti " .

Art. 2. Directorul Economic va efectua platile conform procesele-verbale de receptie .

Presedinte , Tibulca Ion

Secretar, Cristea Traian

Lazar Dumitru

Vicol Mihai

Ionescu Cristian Petrica

Secretar tehnic, Grigoras Daniela

Intocmit, Ing. Zaharia Luminita

S.C. AQUAVAS S.A. VASLUI
RO-730.169, VASLUI, Str. Stefan cel Mare, nr. 70, ROMANIA,
C.U.I. RO 17986823, Nr.inregistrare la R.C.: J37/682/2005
Cont: RO 60RNCB0259028452770001, deschis la BCR Sucursala Vaslui
Tel.: 0235.311.600; 0235.311.700 | Fax.:0235.311.900 | E-mail: aquavas_vaslui@yahoo.com; aquavas.dg@clicknet.ro

Hotararea nr. 9

Adunarea Generala a Actionarilor intrunita in sedinta din data de 30.03.2012 la sediul societatii din Vaslui , str. Stefan cel Mare, nr. 70, parter, la care sunt prezenti toti membrii AGA, in unanimitate :

HOTARASTE

Art. 1. Se aproba modificarea BVC –ului Sucursalei Barlad , asa cum au fost propuse, sub rezerva efectuarii a inca unei verificari riguroase a fundamentarii si asumarea prin semnatura Directorului Economic al societatii.

Art. 2. Se avertizeaza contabila sefa si Directia Economica asupra modului de intocmire a documentelor importante ale societatii.

Presedinte , Tibulca Ion

Secretar, Cristea Traian

Lazar Dumitru

Vicol Mihai

Ionescu Cristian Petrica

Secretar tehnic, Grigoras Daniela

Director Economic, Ec. Tibulca Dumitru

S.C. AQUAVAS S.A. VASLUI
RO-730.169, VASLUI, Str. Stefan cel Mare, nr. 70, ROMANIA,
C.U.I. RO 17986823, Nr.inregistrare la R.C.: J37/682/2005
Cont: RO 60RNCB0259028452770001, deschis la BCR Sucursala Vaslui
Tel.: 0235.311.600; 0235.311.700 Fax.:0235.311.900
E-mail: aquavas_vaslui@yahoo.com; aquavas.dg@clicknet.ro

TÜV PROFI CERT ISO 9001 73 100 3760 TÜV PROFI CERT ISO 14001 70 104 3760 TÜV PROFI CERT OHSAS 18001 73 116 3760

Hotararea nr.10

Adunarea Generala a Actionarilor intrunita in sedinta din data de 30.03.2012 la sediul societatii din Vaslui, str.Stefan cel Mare , nr.70, parter,la care sunt prezenti toti membrii AGA, in unanimitate

HOTARASTE

Art.1.Se aproba achizitia a 1 bucata Buldoexcavator, valoare estimata de achizitie cu leasing = 330.000 lei , fara TVA, utilaj necesar pentru interventii si executie lucrari, in vederea prestarii serviciilor de alimentare cu apa, canalizare si epurare pentru utilizatorii existenti si potentiali, aflati in aria de delegare a S.C. AQUAVAS S.A.-sucursala Vaslui.

Achizitia este inclusa in planul de investitii a S.C. AQUAVAS S.A.-sucursala Vaslui, cu finantare din cota de dezvoltare.

Art.2.Se insarcineaza cu ducerea la indeplinire a prezentei hotarari, reprezentantul compartimentului Achizitii, de la sediul central al S.C. AQUAVAS S.A. Vaslui.

Reprezentantii Actionarilor in AGA:

Presedinte -Tibulca Ion

Secretar - Cristea Traian

Intocmit,

Gartu Margareta

Secretar tehnic,

Jr.Grigoras Daniela

S.C. AQUAVAS S.A. VASLUI
RO-730.169, VASLUI, Str. Stefan cel Mare, nr. 70, ROMANIA,
C.U.I. RO 17986823, Nr.inregistrare la R.C.: J37/682/2005
Cont: RO 60RNCB0259028452770001, deschis la BCR Sucursala Vaslui

Tel. 0235.311.600; 0235.311.700 | Fax.:0235.311.900 | E-mail: aquavas_vaslui@yahoo.com, aquavas.dg@clicknet.ro

Hotararea nr. 11

Adunarea Generala a Actionarilor intrunita in sedinta din data de 30.03.2012 la sediul societatii din Vaslui , str. Stefan cel Mare, nr. 70, parter, la care sunt prezenti toti membrii AGA, in unanimitate :

HOTARASTE

Art.1. Se aproba constituirea fondurilor de investitii pentru perioada 2011-2012 conform datelor prezentate in ANEXA nr.2, astfel :

- Suc. Vaslui : 5.043.452 lei
- Suc. Barlad : 3.465.065 lei
- Suc. Husi : 75.800 lei
- Sediul central : 544.252 lei

Total : 9.128.569 lei

Art.2. Art.2. Cu ducerea la indeplinire se insarcineaza compartimentul economic al societatii si conducerea sucursalelor .

Presedinte, **Tibulca Ion,**

Cristea Traian

Lazar Dumitru

Secretar, **Vicol Mihai**

Ionescu Cristian Petrica

SC AQUAVAS SA VASLUI

Str. Ştefan cel Mare nr 70 Vaslui tel. 0235/311600; 0235/311700; fax. 0235/311900

J37/682/2005; RO 17986823

SITUATIE CENTRALIZATA FONDURI INVESTITII 2011 + 2012

Anexa 2

Specificatie	Profit	Amortizare	Cota de dezvoltare	Redeventa	Alte surse(F.H.,cap.soc.)	Total
Centru cost Vaslui	1.571.184	1.185.904	1.765.811	165.103	42.000	4.730.002
Centru cost Negresti	x	56.521	239.509	13.000	4.420	313.450
Suc. Vaslui	1.571.184	1.242.425	2.005.320	178.103	46.420	5.043.452
Centru cost Barlad	964.850	12.832	2.241.961	139.000	37.800	3.396.443
Centru cost Murgeni	x	43.921	19.817	2.700	2.184	68.622
Suc. Barlad	964.850	56.753	2.261.778	141.700	39.984	3.465.065
Suc. Husi	x	4.800	x	54.000	17.000	75.800
Sediu central	x	x	x	x	544.252	544.252
Total General	**2.536.034**	**1.303.978**	**4.267.098**	**373.803**	**647.656**	**9.128.569**

Director economic

S.C. AQUAVAS S.A. VASLUI
RO-730.169, VASLUI, Str. Stefan cel Mare, nr. 70, ROMANIA,
C.U.I. RO 17986823, Nr.inregistrare la R.C.: J37/682/2005
Cont: RO 60RNCB0259028452770001, deschis la BCR Sucursala Vaslui

Tel.: 0235.311.600; 0235.311.700 | Fax.:0235.311.900 | E-mail: aquavas_vaslui@yahoo.com; aquavas.dg@clicknet.ro

Hotararea nr. 12

Adunarea Generala a Actionarilor intrunita in sedinta din data de 30.03.2012 la sediul societatii din Vaslui , str. Stefan cel Mare, nr. 70, parter, la care sunt prezenti toti membrii AGA, in unanimitate :

HOTARASTE

Art.1. Se aproba constituirea fondurilor de investitii pentru anul 2012 conform datelor prezentate in ANEXA nr.1, astfel :

- Suc. Vaslui : 1.317.323 lei
- Suc. Barlad : 644.233 lei
- Suc. Husi : 75.800 lei
- Sediul central : 544.252 lei

Total : 2.581.608 lei

Art.2. Art.2. Cu ducerea la indeplinire se insarcineaza conducerea sucursalelor .

Tibulca Ion,

Presedinte,

Cristea Traian

Lazar Dumitru

Secretar,

Vicol Mihai

Ionescu Cristian Petrica

SC AQUAVAS SA VASLUI

SITUATIA FONDURILOR DE INVESTITII 2012

PROGRAM

Anexa 1

Specificatie	Profit	Amortizare	Cota dezvoltare	Redeventa	Alte surse	Total
Centru cost Vaslui	70.000	190.000	783.000	165.103	42.000	1.250.103
Ag. Negresti	X	9.800	40.000	13.000	4.420	67.220
Suc. Vaslui	**70.000**	**199.800**	**823.000**	**178.103**	**46.420**	**1.317.323**
Centru cost Barlad	146.546	12.832	270.682	139.000	37.800	606.860
Centru cost Murgeni	X	21.741	10.748	2.700	2.184	37.373
Suc. Barlad	**146.546**	**34.573**	**281.430**	**141.700**	**39.984**	**644.233**
Sucursala Husi	**X**	**4.800**	**X**	**54.000**	**17.000**	**75.800**
Sediu central	**X**	**X**	**X**	**X**	**544.252**	**544.252**
Total General	**216.546**	**239.173**	**1.104.430**	**373.803**	**647.656**	**2.581.608**

Director economic,

SC AQUAVAS SA VASLUI
Str. Stefan cel Mare nr 70 Vaslui tel/fax: 0235/311600; 0235/311700
J37/682/2005; RO 17986823; COD CAEN 3600

Hotararea nr. 1

Adunarea Generala Extrordinara a Actionarilor intrunita in sedinta din data de 30.03.2012 la sediul societatii din Vaslui , str. Stefan cel Mare, nr. 70, parter, la care sunt prezenti toti membrii AGA, in unanimitate :

HOTARASTE

Art.1. Se aproba modificarea actului constitutiv al societatii , dupa cum urmeaza :

a) **La art. 3 se introduce alin. 22 care are** urmatorul continut

(22) In conditiile in care tarifele practicate pentru apa potabila si canalizare epurare in aria de operare a unui centru de cost din cadrul unei sucursale nu acopera toate costurile strict justificate economic, diferentele vor fi acoperite la nivelul sucursalei prin redistribuire de surse financiare.

Daca sucursala nu dispune de fondurile respective, avandu-se in vedere caracterul social al serviciilor de furnizare apa potabila si canalizare epurare si principiul solidaritatii sociale promovat de Uniunea Europeana pe intreaga arie de operare, deficitul de fonduri se va acoperi la nivel de societate, afectandu-se rezultatele financiare pe ansamblu".

b) **La art. 3 se introduce alin. 23 care are** urmatorul continut

(23) **Operatorul va constitui , cu aprobarea AGA, fondul IID in conformitate cu prevederile OG nr.198/2005.**

Art.2. Se insarcineaza cu ducerea la indeplinire a prezentei hotarari conducerea executiva a societatii.

Art. 3. Se imputerniceste d-na Grigoras Daniela ,legitimata cu CI, seria VS, nr. 145437, in calitate de consilier juridic sa depuna spre publicare in Monitorul Oficial si sa inregistreze mentiunile la Registrul Comertului.

Reprezentantii Actionarilor in AGA

Presedinte, Tibulca Ion,

Secretar, Cristea Traian

Lazar Dumitru

Vicol Mihai

Ionescu Cristian Petrica

Director Economic,

Ec. Tibulca Dumitru

Tehnoredactat,
Jr. Grigoras Daniela

S.C. AQUAVAS S.A. VASLUI
RO-730.169, VASLUI, Str. Stefan cel Mare, nr. 70, ROMANIA,
C.U.I. RO 17986823, Nr.inregistrare la R.C.: J37/682/2005
Cont: RO 60RNCB0259028452770001, deschis la BCR Sucursala Vaslui
Tel.: 0235.311.600; 0235.311.700 | Fax.:0235.311.900 | E-mail: aquavas_vaslui@yahoo.com; aquavas.dg@clicknet.ro

Hotararea nr. 2

Adunarea Generala Extraordinara a Actionarilor intrunita in sedinta din data de 30.03.2012 la sediul societatii din Vaslui , str. Stefan cel Mare, nr. 70, parter, la care sunt prezenti toti membrii AGA, in unanimitate :

HOTARASTE

Art.1. Se aproba modificarea contractului de delegare al societatii , dupa cum urmeaza :

a) La art. 17 se introduce alin. 24 care are urmatorul continut :
"pentru respectarea reglementarilor legale in vigoare privind conditiile de contractare si facturare a contravalorii serviciilor prestate de Operator, catre utilizatorii din condominii, Unitatile administrativ-teritoriale membre ale ADI , vor sprijini Operatorul in constituirea Asociatiilor de proprietari in localitatile respective atfel incat acestea din urma sa se implice in actiunea de repartizare a consumului inregistrat la bransamentul condominiului, in baza unor conventii cu furnizorul de apa , canal si epurare

b) art. 36 alin. 3 se modifica si are urmatorul continut :
- "Costuri de operare si exploatare
- Costuri de intretinere, reparatii si revizii
- Costuri financiare
- Costuri cu munca vie
- Cota de dezvoltare in procent de 7% din totalul costurilor (in textul anterior se mentiona doar sintagma de "cota de dezvoltare")
- Redeventa

- Realizarea serviciului datoriei aferente creditelor contractate (incluzand principalul, dobanzile si comisioanele aferente
- Profit (in conformitate cu prevederile legale) – care urmeaza a fi integral folosit

pentru dezvoltare

c) art.39.2 Redeventa se modifica si are urmatorul continut :

"Operatorul va plati Unitatilor Administrativ-teritoriale membre ale Autoritatii Delegante o redeventa in conditiile prevazute mai jos ; »

Alin (1)« Suma reprezentand redeventa cuvenita Unitatilor Administrativ-teritoriale membre ale Autoritatii Delegante se va determina prin aplicarea unui procent de 1,5% din valoarea totala a facturilor incasate fara TVA in anul de referinta, pentru furnizarea/prestarea serviciului de alimentare cu apa si canalizare. »

Alin (2) « Redevența va fi achitata anual, in primele 120 (una suta douazeci) de zilele noului an pentru anul precedent , intr-un cont special deschis in acest scop de catre Unitatile Administrativ-teritoriale membre ale Autoritatii Delegante, singura destinatie fiind finantarea investitiilor aprobate de catre Autoritatea Deleganta in conformitate cu prevederile legale. »

Punctele 3 , 4 si 5 ale articolului 39 raman neschimbate.

Art.2. Se aproba modificarea contractului cadru de furnizare a serviciilor de alimentare cu apa si de canalizare, dupa cum urmeaza

a) La art 2. (1) se modifica si are urmatorul text : " Prezentul contract reglementează relațiile comerciale, tehnice, financiare și juridice dintre operator și utilizator cu privire la furnizarea/prestarea serviciilor de alimentare cu apă , de canalizare si epurare."

b) Art.6.1 a fost completat si are urmatorul text :" sa factureze și să încaseze lunar contravaloarea serviciilor de alimentare cu apă potabila și de canalizare-epurare furnizate/prestate care fac obiectul prezentului contract, conform tarifelor/preturilor aprobate de autoritatea publica locala /ADI . Pentru alte servicii de furnizare facturarea se va face in baza unei note de negociere conform anexei 2, parte integranta a prezentului contract."

c) Art 7.7. a fost completat si are urmatorul text : " să efectueze analiza calitativă a apei furnizate si sa monitorizeze modul de descarcare de catre utilizatori a pelor uzate in reteaua publica de alimentare; ";

d) Art.9.21 are textul: 9.21. să suporte contravaloarea cheltuielilor de achizitionare, montare, verificare metrologică sau înlocuirea repartitoarelor de costuri aflate în proprietatea sa, cu exceptia contoarelor de bransament;

e) Art.9.22 s-a modificat si are urmatorul text:" să citească şi să transmită lunar operatorului indexurile repartitorilor de costuri proprii si /sau apometrelor de bransament în perioada comunicata de către operator; în caz contrar consumul facturat va fi egal cu media lunara a consumului utilizatorilor contorizati .

f) Art 11. s-a modificat ai are urmatorul text „Regulamentul serviciului de alimentare cu apă şi de canalizare din judetul Vaslui"

g) Art.11.1b s-a modificat si are textul " Pentru utilizatorii care nu posedă aparate de măsură la branşament, determinarea consumului se face în sistem paşal conform anexelor nr. 3 si 4 la „Regulamentul serviciului de alimentare cu apă şi de canalizare din judetul Vaslui".

h) La anexa 2 textul are in completare textul cu caractere ingrosate "La data încheierii prezentului contract, tarifele/preturile pentru prestarea serviciului de apă, canalizare, epurare, în baza HCL/Hotarare ADI pentru punctele a-e si a notelor de negociere directa pentru punctele f-h ,sunt :

i) La anexa 3 s-a introdus noul text :"Apele uzate acceptate la deversarea în reţelele publice de canalizare trebuie să respecte prevederile NTPA 002/2002, cu modificările şi completările ulterioare."

Art.3. Se aproba modificarea regulamentului serviciilor, dupa cum urmeaza

a) Art.1 paragraf 4 are textul:" S.C.AQUAVAS SA VASLUI se va conforma prevederilor regulamentului serviciului de alimentare cu apă şi de canalizare elaborat şi aprobat de Autoritatea Deleganta.",

b) Anexa 4-metodologia privind montarea repartitorilor de costuri şi repartizarea consumurilor de apă din imobile în condominii se modifica si are urmatorul text :
-cap.V al 2 are textul:' Beneficiarul repartitorilor individuali trebuie să fie cu plata la zi la serviciile de apa,canalizare-epurare şi la asociaţia de proprietari/locatari (cand sunt incheiate contractele de furnizare la bransament in cazul condominiilor).

c) cap V al 3 pct.5 a fost modificat astfel:' utilizatorul va efectua pe cheltuiala lui verificările metrologice şi reparaţiile necesare, conform reglementărilor metrologice în vigoare sau ori de cate ori este nevoie şi va înlocui repartitorii ieşiţi din clasa de precizie cu unii corespunzători. Dacă utilizatorul nu va respecta aceste obligatii

,facturarea se va face pe baza impunerii in sistem pausal la care se aplica indicele de corectie I_C rezultat pentru condominiu.

d) al. 3 pct 6 are forma finala:' pentru situația când se constată ruperea sigiliilor sau intervenții pe traseul de apă, în vederea folosirii acesteia fără a fi trecută prin repartitor sau orice alte acțiuni de utilizare frauduloasă a apei, concomitent cu impunerea, dupa caz ,,la un consum mediu lunar din condominiu sau in sistem pausal (in functie de categoria utilizatorului) , se vor sesiza şi organele de urmărire penală."

e) cap.VII Procedura de calcul si repartizarea consumurilor are alta modificare privind facturarea ". "
„In cazul depasirii indicelui de corectie I_C peste pragului valoric de 2 nu se va factura cu acest indice,considerandu-se avarie grava survenita in instalatiile interioare ale condominiului, ce aduce atingere bunei desfasurari a activitatii tehnico-economice a operatorului public in privinta furnizarii/prestarii alimentarii cu apa si lezeaza interesele comerciale legitime ale acestuia precum si interesul public al comunitatii. In aceste conditii, operatorul va notifica de indata Asociatia de locatari/proprietari de care apartine condominiul si/sau reprezentantii locatarilor/beneficiarii condominiari, in lipsa existentei unei astfel de asociatii, prin scrisoare recomandata cu confirmare de primire sau prin orice alt mijloc care asigura transmiterea integrala a textului si confirmarea primirii acestuia, inclusiv prin afisare la usa condominiului si publicarea anuntului in media scrisa si/sau radio/tv locala, in caz de urgenta, prin care va instiinta despre existenta avariei grave in instalatiile interioare ale condominiului, proprietate a beneficiarilor condominiari si despre necesitatea/obligativitatea acestora din urma de a remedia deindata avaria in cauza, in maxim 5 zile lucratoare de la primirea notificarii, sub sanctiunea sistarii furnizarii serviciului public de alimenare cu apa, la nivel de condominiu, in punctul de delimitare intre reteaua publica si cea privata. Reluarea oricarei furnizari se va efectua numai in conditiile remedierii integrale a avariei in cauza."

- Acest text consideram ca ar trebui introdus si ca alin.2 al literei d) de la art.225 din Regulament, cu precizarea necestatii reformularii literei d) :

„ sa intrerupa sau sa sisteze furnizarea/prestarea serviciului de alimentare cu , in conditiile legii, cu notificare prealabila, in urmatoarele situatii:

- la utilizatorii care nu si-au achitat facturile(....)
- in caz de avarie grava in instalatiile interioare ale utilizatorilor. Se considera avarie grava survenita in instalatiile interioare ale condominiului, ce aduce atingere bunei desfasurari a activitatii tehnico-economice a operatorului public in privinta furnizarii/prestarii alimentarii cu apa si lezeaza interesele comerciale legitime ale acestuia precum si interesul public al comunitatii(...)

Decontarea, după cantitățile indicate de contori, se face incepand cu data sigilarii contorilor ."in locul textului" Decontarea, după cantitățile indicate de contori, se face începând cu luna imediat următoare lunii în care s-au sigilat contorii.

f) S-a renuntat la ultimul paragraf de la Cap VII care stipula „Pana la generalizarea contorizarii, pentru utilizatorii din condominii ce poseda repartitori de costuri , in cazul in care blocurile sunt necontorizate , la consumul conform citirii indecsilor de repartitori, se va aplica un indice de corectie de 1,15 ,majorarea reprezentand consumuri din instalatiile comune ale condominiilor."

g) la pct.C note si precizari s-a inlocuit cuvantul „oricand" cu „ori de cate ori „astfel incat textul a devenit: "Operatorul este îndreptățit să verifice ori de cate ori considera necesar, prin personalul sau desemnat, starea tehnică, exploatarea corectă a contorilor de apă și racordurile acestora, integritatea sigiliilor și să stabilească măsurile necesare înlăturării neajunsurilor constatate."

Art.4. Se modifica anexa nr. _____ **„Strategia de trecere la tarif unic"** si se adauga o noua anexa nr. ____„ **Planul anual de evolutie a tarifelor"**, rezultat in urma Analizei cost beneficiu.

Art.5. Se modifica anexa nr. _____ **„Indicatorii de Performanta"**, care vor fi intocmiti conform anexei 7 din volumul II al Studiului de Fezabilitate.

Art.6. Se insarcineaza cu ducerea la indeplinire a prezentei hotarari conducerea executiva a societatii.

Art. 7. Se imputerniceste d-na Grigoras Daniela ,legitimata cu CI, seria VS, nr. 145437, in calitate de consilier juridic sa depuna spre publicare in

MonItorul Oficial si sa inregistreze mentiunile la Registrul Comertului.

Reprezentantii Actionarilor in AGA
Presedinte, Tibulca Ion,

Secretar, Cristea Traian

Director Economic,

Ec. Tibulca Dumitru

Tehnoredactat,
Jr. Grigoras Daniela

SC AQUAVAS SA VASLUI
Str. Stefan cel Mare nr 70 Vaslui tel/fax: 0235/311600;
0235/311700;J37/682/2005; RO 17986823; COD CAEN 3600

Hotararea nr. 3

Adunarea Generala Extraordinara a Actionarilor intrunita in sedinta din data de 30.03.2012 la sediul societatii din Vaslui , str. Stefan cel Mare, nr. 70, parter, la care sunt prezenti toti membrii AGA, in unanimitate :

HOTARASTE

Art.1. Se aproba infiintarea punctului de lucru denumit: Laborator de metrologie , in biroul in suprafata de 82,44 mp (identificat confom schitei anexate) din imobilul " Statia de tratare a apei Husi ", situat in localitatea Husi , str. Husi – Stanilesti, cu obiect:testari si analize tehnice , cod CAEN 7120 .

Art.2. SC AQUAVAS SA este inregistrata la Registrul Comertului de pe langa Tribunalul Vaslui , sub nr de inregistrare : J/37/682/2005;

Art.3. Se imputerniceste d-na Grigoras Daniela , in calitate de consilier juridic, cu CI seria VS, sa depuna spre publicare la Registrul Comertului prezenta Hotarare si sa inregistreze mentiunile .

Presedinte, **Tibulca Ion,**

Secretar, **Cristea Traian**

Secretar tehnic,
Jr. Grigoras Daniela

SC AQUAVAS SA VASLUI
Str. Stefan cel Mare nr 70 Vaslui tel/fax: 0235/311600; 0235/311700;J37/682/2005; RO 17986823; COD CAEN 3600

Hotararea nr. 3

Adunarea Generala Extraordinara a Actionarilor intrunita in sedinta din data de 30.03.2012 la sediul societatii din Vaslui , str. Stefan cel Mare, nr. 70, parter, la care sunt prezenti toti membrii AGA, in unanimitate :

HOTARASTE

Art.1. Se aproba infiintarea punctului de lucru denumit: Laborator de metrologie , in biroul in suprafata de 82,44 mp (identificat confom schitei anexate) din imobilul " Statia de tratare a apei Husi ", situat in localitatea Husi , str. Husi – Stanilesti, cu obiect:testari si analize tehnice , cod CAEN 7120 .

Art.2. SC AQUAVAS SA este inregistrata la Registrul Comertului de pe langa Tribunalul Vaslui , sub nr de inregistrare : J/37/682/2005;

Art.3. Se imputerniceste d-na Grigoras Daniela , in calitate de consilier juridic, cu CI seria VS, sa depuna spre publicare la Registrul Comertului prezenta Hotarare si sa inregistreze mentiunile .

Presedinte, **Tibulca Ion,**

Secretar, **Cristea Traian**

Secretar tehnic,
Jr. Grigoras Daniela

SC AQUAVAS SA VASLUI
Str. Stefan cel Mare nr 70 Vaslui tel/fax: 0235/311600;
0235/311700;J37/682/2005; RO 17986823; COD CAEN 3600

Hotararea nr. 5

Adunarea Generala Extraordinara a Actionarilor intrunita in sedinta din data de 30.03.2012 la sediul societatii din Vaslui , str. Stefan cel Mare, nr. 70, parter, la care sunt prezenti toti membrii AGA, in unanimitate :

HOTARASTE

Art.1. Avand in vedere prevederile Legii 31/1990 cu modificarile ulterioare , se aproba ca termenul pentru varsarea sumei subscrise de CL Husi prin Hotararea nr.2/04.03.2011 sa se prelungeasca pana la data de 01.09.2012 .

Art.2. In cazul in care CL Husi nu procedeaza la varsarea sumei subscrise, ceilalti actionari vor putea sa-si manifeste dreptul de preemtiune , in perioada 01.09.2012 - 14.09.2012 , respectiv sa subscrie in raport cu procentul detinut de fiecare si sa verse aceste sume .Actionariatul se va modifica corespunzator .

Art.3. Actiunile a caror contravaloarea nu a fost varsata în termenul şi în condiţiile stabilite la art. 1 si 2 din prezenta hotarare vor fi anulate, urmand ca structura actionariatului sa se modifice corespunzator capitalului varsat pana la data mentionata la art. 1 si 2 .

Art.4. Se insarcineaza cu ducerea la indeplinire a prezentei hotarari conducerea executiva si administratorii societatii.

Art.5. Se imputernicesc dl. Mihai Rosu si d-na Mihaela Prisacaru , in calitate de consilieri juridici sa depuna spre publicare la Registrul Comertului prezenta Hotarare.

Presedinte, **Tibulca Ion,**

Secretar, **Cristea Traian**

Secretar tehnic,
Jr. Grigoras Daniela

ADUNAREA GENERALA EXTRAORDINARA A
ACTIONARILOR DE LA S.C. AQUAVAS SA VASLUI

Hotărârea 6.

HOTARAREA ADUNARII GENERALE EXTRAORDINARE
A ACTIONARILOR DE LA S.C. AQUAVAS SA VASLUI
Societate inmatriculata la Registrul Comertului sub. Nr. J37/682/2005

Adunarea Generala a Actionarilor, legal intrunita in sedinta extraordinara in data de 30 03 2012

HOTARASTE :

Se aproba suplimentarea liniei de creditare Banca Transilvania sucursala Vaslui, in suma de maxim 300.000 lei, cu scadenta la 31 12 2012 , garantat cu bunuri imobile si mobile (incluzand, fara a se limita la, contracte comerciale,cesiune conturi, bilete la ordin) proprietatea societatii.

Pentru semnarea contractelor de credit si de garantie si a tuturor documentelor aferente , Adunarea Generala a Actionarilor imputerniceste pe domnul Tibulca Dumitru.

Persoana desemnata si imputernicita pentru a reprezenta societatea noastra in vederea incheierii acestui contract de credit, a contractelor de garantie si pentru a duce la indeplinire alte formalitati cerute de banca este directorul economic al SC AQUAVAS SA Vaslui.

Presedinte, **Tibulca Ioan,**
Membrii :
Cristea Traian
Lazar Dumitru
Vicol Mihai
Ionescu Cristian Petrica

Secretar, Jr. Grigoras Daniela,

S.C. AQUAVAS S.A. VASLUI
RO-730.169, VASLUI, Str. Stefan cel Mare, nr. 70, ROMANIA,
C.U.I. RO 17986823, Nr.inregistrare la R.C.: J37/682/2005
Cont: RO 60RNCB0259028452770001, deschis la BCR Sucursala Vaslui
Tel.: 0235.311.600; 0235.311.700 | Fax.:0235.311.900 | E-mail: aquavas_vaslui@yahoo.com; aquavas.dg@clicknet.ro

Hotararea nr. 7

Adunarea Generala Extraordinara a Actionarilor intrunita in sedinta din data de 30.03.2012 la sediul societatii din Vaslui , str. Stefan cel Mare, nr. 70, parter, la care sunt prezenti toti membrii AGA, in unanimitate :

HOTARASTE

Art.1. Se aproba achizitia a 1 bucata Buldoexcavator , valoare estimata de 300.000 lei, utilaj necesar pentru interventii si executie de lucrari, in vederea prestarii serviciilor de alimentare cu apa,canalizare si epurare pentru utilizatorii existenti si potentiali, aflati in aria de delegare a SC AQUAVAS–sucursala Vaslui.

Achizitia este inclusa in planul de investitii a SC AQUAVAS –sucursala Vaslui, cu finantare din cota de dezvoltare.

Art.2. Se insarcineaza cu ducerea la indeplinire a prezentei hotarari reprezentantul Compartimentului Achizitii, de la sediul central al SC AQUAVAS SA Vaslui.

Art.3. Se imputerniceste d-na Grigoras Daniela, legitimata cu CI, seria VS, nr.145437, in calitate de consilier juridic, sa depuna spre publicare in Monitorul Oficial si sa inregistreze mentiunile la Registrul Comertului.

Reprezentantii Actionarilor in AGA:

Presedinte: Tibulca Ion

Secretar: Cristea Traian

Lazar Dumitru

Vicol Mihai

Ionescu Cristian Petrica

Director Economic,

Ec. Tibulca Dumitru

Tehnoredactat,

Jr.Grigoras Daniela

S.C. AQUAVAS S.A. VASLUI
RO-730.169, VASLUI, Str. Stefan cel Mare, nr. 70, ROMANIA,
C.U.I. RO 17986823, Nr.inregistrare la R.C.: J37/682/2005
Cont: RO 60RNCB0259028452770001, deschis la BCR Sucursala Vaslui
Tel.: 0235.311.600; 0235.311.700 | Fax.:0235. 311.900 | E-mail: aquavas_vaslui@yahoo.com; aquavas.dg@clicknet.ro

Hotararea nr. 1/25.05.2012

Adunarea Generala a Actionarilor SC Aquavas SA Vaslui, intrunita in sedinta din data de 25.05.2012, la sediul societatii AQUAVAS SA din str. Stefan cel Mare, nr. 70, parter, la care au fost prezenti toti membrii AGA, in unanimitate

HOTARASTE

Art.1. Se aproba Studiul de Fezabilitate al aplicatiei programului de investitii "Reabilitarea sistemului de alimentare cu apa si a sistemului de canalizare si a statiilor de epurare a apelor uzate din Municipiile Vaslui, Barlad, Husi si Orasul Negresti jud. Vaslui " cu obiectiunile care au fost introduse in Protocolul de corectie anexat, care a fost transmis atat la consultant cat si la reprezentantii de la MMP si care sunt prezentate in anexa 1, in Anexa 2 la hotarare este atasat SF pe suport magnetic-DVD;

Art.2. Anexele 1 si 2 fac parte integranta din prezenta hotarare;

Art.3. Cu ducerea la indeplinire a prezentei hotarari se insarcineaza conducerea societatii.

Reprezentantii actionarilor in AGA:

Presedinte: Tibulca Ioan

Secretar de sedinta: Cristea Traian

Vicol Mihai

Lazar Dumitru

Ionescu Cristian Petrica

Secretar tehnic: Popovici Ioan

S.C. AQUAVAS S.A. VASLUI
RO-730.169, VASLUI, Str. Stefan cel Mare, nr. 70, ROMANIA,
C.U.I. RO 17986823, Nr.inregistrare la R.C.: J37/682/2005
Cont: RO 60RNCB0259028452770001, deschis la BCR Sucursala Vaslui
Tel.: 0235.311.600; 0235.311.700 | Fax.:0235. 311.900 | E-mail: aquavas_vaslui@yahoo.com; aquavas.dg@clicknet.ro

Hotararea nr. 2/25.05.2012

Adunarea Generala a Actionarilor SC Aquavas SA Vaslui, intrunita in sedinta din data de 25.05.2012, la sediul societatii AQUAVAS SA din str. Stefan cel Mare, nr. 70, parter, la care au fost prezenti toti membrii AGA, in unanimitate

HOTARASTE

Art.1. Se aproba Analiza Cost Beneficiu parte componenta a documentatiei aplicatiei programului de investitii "Reabilitarea sistemului de alimentare cu apa si a sistemului de canalizare si a statiilor de epurare a apelor uzate din Municipiile Vaslui, Barlad, Husi si Orasul Negresti jud. Vaslui " cu obiectiunile care au fost introduse in Protocolul de corectie anexat, care a fost transmis atat la consultant cat si la reprezentantii de la MMP si care sunt prezentate in anexa 1, in Anexa 2 la hotarare este atasat ACB pe suport magnetic-DVD;

Art.2. Anexele 1 si 2 fac parte integranta din prezenta hotarare;

Art.3.Cu ducerea la indeplinire a prezentei hotarari se insarcineaza conducerea societatii.

Reprezentantii actionarilor in AGA:

Presedinte: Tibulca Ioan

Secretar de sedinta: Cristea Traian

Vicol Mihai

Lazar Dumitru

Ionescu Cristian Petrica

Secretar tehnic: Popovici Ioan

S.C. AQUAVAS S.A. VASLUI
RO-730.169, VASLUI, Str. Stefan cel Mare, nr. 70, ROMANIA,
C.U.I. RO 17986823, Nr.inregistrare la R.C.: J37/682/2005
Cont: RO 60RNCB0259028452770001, deschis la BCR Sucursala Vaslui
Tel.: 0235.311.600; 0235.311.700 | Fax.:0235. 311.900 | E-mail: aquavas_vaslui@yahoo.com; aquavas.dg@clicknet.ro

Hotararea nr. 3/25.05.2012

Adunarea Generala a Actionarilor SC Aquavas SA Vaslui, intrunita in sedinta din data de 25.05.2012, la sediul societatii AQUAVAS SA din str. Stefan cel Mare, nr. 70, parter, la care au fost prezenti toti membrii AGA, in unanimitate

HOTARASTE

Art.1. Se aproba Studiul de Impact asupra mediului parte componenta adocumentatiei aplicatiei programului de investitii "Reabilitarea sistemului de alimentare cu apa si a sistemului de canalizare si a statiilor de epurare a apelor uzate din Municipiile Vaslui, Barlad, Husi si Orasul Negresti jud. Vaslui " cu obiectiunile care au fost introduse in Protocolul de corectie anexat, care a fost transmis atat la consultant cat si la reprezentantii de la MMP si care sunt prezentate in anexa 1, in Anexa 2 la hotarare este atasat Studiul de Impact asupra mediului pe suport magnetic-DVD;

Art.2. Anexele 1 si 2 fac parte integranta din prezenta hotarare;

Art.3.Cu ducerea la indeplinire a prezentei hotarari se insarcineaza conducerea societatii.

Reprezentantii actionarilor in AGA:

Presedinte: Tibulca Ioan

Secretar de sedinta: Cristea Traian

Vicol Mihai

Lazar Dumitru

Ionescu Cristian Petrica

Secretar tehnic: Popovici Ioan

S.C. AQUAVAS S.A. VASLUI
RO-730.169, VASLUI, Str. Stefan cel Mare, nr. 70, ROMANIA,
C.U.I. RO 17986823, Nr.inregistrare la R.C.: J37/682/2005
Cont: RO 60RNCB0259028452770001, deschis la BCR Sucursala Vaslui
Tel.: 0235.311.600; 0235.311.700 | Fax.:0235. 311.900 | E-mail: aquavas_vaslui@yahoo.com; aquavas.dg@clicknet.ro

Hotararea nr. 4/25.05.2012

Adunarea Generala a Actionarilor SC Aquavas SA Vaslui, intrunita in sedinta din data de 25.05.2012, la sediul societatii AQUAVAS SA din str. Stefan cel Mare, nr. 70, parter, la care au fost prezenti toti membrii AGA, in unanimitate

HOTARASTE

Art.1. Se aproba Indicatorii tehnico-economici ai aplicatiei programului de investitii "Reabilitarea sistemului de alimentare cu apa si a sistemului de canalizare si a statiilor de epurare a apelor uzate din Municipiile Vaslui, Barlad, Husi si Orasul Negresti jud. Vaslui " cu obiectiunile care au fost introduse in Protocolul de corectie anexat, care a fost transmis atat la consultant cat si la reprezentantii de la MMP si care sunt prezentate in anexa 1, in Anexa 2 la hotarare sunt atasati indicatorii pe suport magnetic-DVD;

Art.2. Anexele 1 si 2 fac parte integranta din prezenta hotarare;

Art.3.Cu ducerea la indeplinire a prezentei hotarari se insarcineaza conducerea societatii.

Reprezentantii actionarilor in AGA:

Presedinte: Tibulca Ioan

Secretar de sedinta: Cristea Traian

Vicol Mihai

Lazar Dumitru

Ionescu Cristian Petrica

Secretar tehnic: Popovici Ioan

S.C. AQUAVAS S.A. VASLUI
RO-730.169, VASLUI, Str. Stefan cel Mare, nr. 70, ROMANIA,
C.U.I. RO 17986823, Nr.inregistrare la R.C.: J37/682/2005
Cont: RO 60RNCB0259028452770001, deschis la BCR Sucursala Vaslui
Tel.: 0235.311.600; 0235.311.700 | Fax.:0235. 311.900 | E-mail: aquavas_vaslui@yahoo.com; aquavas.dg@clicknet.ro

Hotararea nr. 5/25.05.2012

Adunarea Generala a Actionarilor SC Aquavas SA Vaslui, intrunita in sedinta din data de 25.05.2012, la sediul societatii AQUAVAS SA din str. Stefan cel Mare, nr. 70, parter, la care au fost prezenti toti membrii AGA, in unanimitate

HOTARASTE

Art.1. Se aproba Planul de Tarifare al aplicatiei programului de investitii "Reabilitarea sistemului de alimentare cu apa si a sistemului de canalizare si a statiilor de epurare a apelor uzate din Municipiile Vaslui, Barlad, Husi si Orasul Negresti jud. Vaslui " cu obiectiunile care au fost introduse in Protocolul de corectie anexat, care a fost transmis atat la consultant cat si la reprezentantii de la MMP si care sunt prezentate in anexa 1, in Anexa 2 la hotarare este atasat Planul de Tarifare pe suport magnetic-DVD;

Art.2. Anexele 1 si 2 fac parte integranta din prezenta hotarare;

Art.3.Cu ducerea la indeplinire a prezentei hotarari se insarcineaza conducerea societatii.

Reprezentantii actionarilor in AGA:

Presedinte: Tibulca Ioan

Secretar de sedinta: Cristea Traian

Vicol Mihai

Lazar Dumitru

Ionescu Cristian Petrica

Secretar tehnic: Popovici Ioan

S.C. AQUAVAS S.A. VASLUI
RO-730.169, VASLUI, Str. Stefan cel Mare, nr. 70, ROMANIA,
C.U.I. RO 17986823, Nr.inregistrare la R.C.: J37/682/2005
Cont: RO 60RNCB0259028452770001, deschis la BCR Sucursala Vaslui
Tel.: 0235.311.600; 0235.311.700 | Fax.:0235. 311.900 | E-mail: aquavas_vaslui@yahoo.com; aquavas.dg@clicknet.ro

Hotararea nr. 6/25.05.2012

Adunarea Generala a Actionarilor SC Aquavas SA Vaslui, intrunita in sedinta din data de 25.05.2012, la sediul societatii AQUAVAS SA din str. Stefan cel Mare, nr. 70, parter, la care au fost prezenti toti membrii AGA, in unanimitate

HOTARASTE

Art.1. Se aproba noua Strategie de tarifare si trecere la pret unic a societatii rezultata din modificarea vechii strategii cu planul de tarifare rezultat din Analiza Cost Beneficiu a aplicatiei programului de investitii "Reabilitarea sistemului de alimentare cu apa si a sistemului de canalizare si a statiilor de epurare a apelor uzate din Municipiile Vaslui, Barlad, Husi si Orasul Negresti jud. Vaslui " conform Anexei 1;

Art.2. Anexa1 face parte integranta din prezenta hotarare;

Art.3.Cu ducerea la indeplinire a prezentei hotarari se insarcineaza conducerea societatii.

Reprezentantii actionarilor in AGA:

Presedinte: Tibulca Ioan

Secretar de sedinta: Cristea Traian

Vicol Mihai

Lazar Dumitru

Ionescu Cristian Petrica

Secretar tehnic: Popovici Ioan

S.C. AQUAVAS S.A. VASLUI
RO-730.169, VASLUI, Str. Stefan cel Mare, nr. 70, ROMANIA,
C.U.I. RO 17986823, Nr.inregistrare la R.C.: J37/682/2005
Cont: RO 60RNCB0259028452770001, deschis la BCR Sucursala Vaslui
Tel.: 0235.311.600; 0235.311.700 | Fax.:0235. 311.900 | E-mail: aquavas_vaslui@yahoo.com; aquavas.dg@clicknet.ro

Hotararea nr. 7/25.05.2012

Adunarea Generala a Actionarilor SC Aquavas SA Vaslui, intrunita in sedinta din data de 25.05.2012, la sediul societatii AQUAVAS SA din str. Stefan cel Mare, nr. 70, parter, la care au fost prezenti toti membrii AGA, in unanimitate

HOTARASTE

Art.1. Adunarea Generala a Actionarilor ia la cunostinta de raportul asupra executarii masurilor impuse de OI, AM POS ,Jaspers, din Anexa 1 asumat si prezentat de Consilierul Juridic Rosu Mihai ;

Art. 2. Anexa 1 face parte din prezenta hotarare ;

Art.3. Cu ducerea la indeplinire a prezentei hotarari raspunde Consilierul juridic al societatii.

Reprezentantii actionarilor in AGA:

Presedinte: Tibulca Ioan

Secretar de sedinta: Cristea Traian

Vicol Mihai

Lazar Dumitru

Ionescu Cristian Petrica

Secretar tehnic: Popovici Ioan

S.C. AQUAVAS S.A. VASLUI
RO-730.169, VASLUI, Str. Stefan cel Mare, nr. 70, ROMANIA,
C.U.I. RO 17986823, Nr.inregistrare la R.C.: J37/682/2005
Cont: RO 60RNCB0259028452770001, deschis la BCR Sucursala Vaslui
Tel.: 0235.311.600; 0235.311.700 | Fax.:0235. 311.900 | E-mail: aquavas_vaslui@yahoo.com; aquavas.dg@clicknet.ro

Hotararea nr. 8.1./25.05.2012

Adunarea Generala a Actionarilor SC Aquavas SA Vaslui, intrunita in sedinta din data de 25.05.2012, la sediul societatii AQUAVAS SA din str. Stefan cel Mare, nr. 70, parter, la care au fost prezenti toti membrii AGA, in unanimitate

HOTARASTE

Art.1. Se aproba in forma prezentata Bilantul contabil la data de 31 12 2011

Art.2. Documentul de la art.1. Anexa 1 face parte integranta din prezenta hotarare.

Art.3. Cu ducerea la indeplinire a prezentei hotarari se insarcineaza conducerea societatii.

Reprezentantii actionarilor in AGA:

Presedinte: Tibulca Ioan

Secretar de sedinta: Cristea Traian

Vicol Mihai

Lazar Dumitru

Ionescu Cristian Petrica

Secretar tehnic: Popovici Ioan

ANEXA NR 1 LA HOTĂRÂREA AGA NR. 8.1/25.05.2012

51002_A1.0.7 / 03.04.2012

Suma de control: 3.865.036

Bifati numai dacă este cazul:
- [x] Mari Contribuabili care depun bilanţul la Bucuresti
- [ ] Sucursala

Tip situaţie financiară : BL

Anul 2011

Entitatea: SC AQUAVAS SA

Adresa

Judet: Vaslui
Sector:
Localitate: VASLUI
Strada: STEFAN CEL MARE
Nr.: 70
Bloc:
Scara:
Ap.:
Telefon: 0235311600

Număr din registrul comertului: J37 682 2005

Cod unic de inregistrare: 1 7 9 8 6 8 2 3

Forma de proprietate: 12--Societati comerciale cu capital integral de stat

Activitatea preponderentă (cod si denumire clasa CAEN)

3600 Captarea, tratarea şi distribuţia apei

- (•) **Situaţii financiare anuale**
- ( ) **Raportări anuale**

- (•) **Forma lungă**
- ( ) **Forma prescurtată**
- ( ) **Forma simplificată**

- [ ] 1. entităţile care au optat pentru un exerciţiu financiar diferit de anul calendaristic, conform art. 27 alin. (3) din *Legea contabilităţii nr. 82/1991, republicată, cu modificările şi completările ulterioare*
- [ ] 2. persoanele juridice aflate în lichidare, *potrivit legii*
- [ ] 3. subunităţile deschise în România de societăţi rezidente în state aparţinând Spaţiului Economic European

Situaţiile financiare anuale încheiate la 31.12.2011 de către entităţile al căror exerciţiu financiar coincide cu anul calendaristic, cu exceptia entitatilor care au optat pentru un sistem simplificat de contabilitate.

F10 - BILANT
F20 - CONTUL DE PROFIT ŞI PIERDERE
F30 - DATE INFORMATIVE
F40 - SITUATIA ACTIVELOR IMOBILIZATE

Indicatori :

Capitaluri proprii	4.907.539
Profit/ pierdere	613.353

ADMINISTRATOR,

Numele si prenumele: BARBU NECULAI

Semnătura si stampila _____

SEMNATURA DEVINE VIZIBILA DUPA O VALIDARE CORECTA

INTOCMIT,

Numele si prenumele: TIBULCA DUMITRU

Calitatea: 11--DIRECTOR ECONOMIC

Semnătura _____

Nr.de inregistrare in organismul profesional:

BILANT
la data de 31.12.2011

Formular 10 - lei -

Denumirea elementului	Nr. rd.	Sold la: 01.01.2011	Sold la: 31.12.2011
A	B	1	2
A. ACTIVE IMOBILIZATE			
I. IMOBILIZĂRI NECORPORALE			
1.Cheltuieli de constituire (ct.201-2801)	01	6.347	3.133
2.Cheltuielile de dezvoltare (ct.203-2803-2903)	02		40.848
3. Concesiuni, brevete, licenţe, mărci comerciale, drepturi şi active similare şi alte imobilizări necorporale (ct. 205 + 208 - 2805 - 2808 - 2905 - 2908)	03	137.858.095	170.280.574
4. Fond comercial (ct.2071-2807-2907)	04		
5. Avansuri si imobilizari necorporale in curs de executie (ct.233+234-2933)	05	97.930	54.922
TOTAL (rd.01 la 05)	06	137.962.372	170.379.477
II. IMOBILIZĂRI CORPORALE			
1. Terenuri şi construcţii (ct. 211 + 212 - 2811 - 2812 - 2911 - 2912)	07	689.321	1.088.862
2. Instalaţii tehnice şi maşini (ct. 213 + 223 - 2813 - 2913)	08	1.200.830	1.326.843
3. Alte instalaţii, utilaje şi mobilier (ct. 214 + 224 - 2814 - 2914)	09	56.439	36.778
4. Avansuri şi imobilizări corporale în curs de execuţie (ct. 231 + 232 - 2931)	10		
TOTAL (rd. 07 la 10)	11	1.946.590	2.452.483
III. IMOBILIZĂRI FINANCIARE			
1. Acţiuni deţinute la entităţile afiliate (ct. 261 - 2961)	12		
2. Împrumuturi acordate entităţilor afiliate (ct. 2671 + 2672 - 2964)	13		
3. Interese de participare (ct. 263 - 2962)	14		
4. Împrumuturi acordate entităţilor de care compania este legată în virtutea intereselor de participare (ct. 2673 + 2674 - 2965)	15		
5. Investiţii deţinute ca imobilizări (ct. 265 - 2963)	16		
6. Alte împrumuturi (ct. 2675* + 2676* + 2677 + 2678* + 2679* - 2966* - 2968*)	17	10.833	10.833
TOTAL (rd. 12 la 17)	18	10.833	10.833
ACTIVE IMOBILIZATE - TOTAL (rd. 06 + 11 + 18)	19	139.919.795	172.842.793
B. ACTIVE CIRCULANTE			
I. STOCURI			
1. Materii prime şi materiale consumabile (ct. 301 + 321 + 302 + 322 + 303 + 323 +/- 308 + 351 + 358+ 381 + 328 +/- 388 - 391 - 392 - 3951 - 3958 - 398)	20	368.936	420.708
2. Producţia în curs de execuţie (ct. 331 + 332 + 341 +/- 348* - 393 - 3941 - 3952)	21		103.523
3. Produse finite şi mărfuri (ct. 345 + 346 +/- 348* + 354 + 356 + 357 + 361 + 326 +/- 368 + 371 +327 +/- 378 - 3945 - 3946 - 3953 - 3954 - 3956 - 3957 - 396 - 397 - 4428)	22	4.365	3.547
4. Avansuri pentru cumpărări de stocuri (ct. 4091)	23		
TOTAL (rd. 20 la 23)	24	373.301	527.778
II. CREANŢE (Sumele care urmează să fie încasate după o perioadă mai mare de un an trebuie prezentate separat pentru fiecare element.)			

1. Creanţe comerciale (ct. 2675* + 2676* + 2678* + 2679* - 2966* - 2968* + 4092 + 411 + 413 + 418 - 491)	25	5.071.313	6.003.581
2. Sume de încasat de la entităţile afiliate (ct. 451** - 495*)	26		
3. Sume de încasat de la entităţile de care compania este legată în virtutea intereselor de participare (ct. 453 - 495*)	27		
4. Alte creanţe (ct. 425 + 4282 + 431** + 437** + 4382 + 441** + 4424 + 4428** + 444** + 445 + 446** + 447** + 4482 + 4582 + 461 + 473** - 496 + 5187)	28	238.095	298.066
5. Capital subscris şi nevărsat (ct. 456 - 495*)	29		
TOTAL (rd. 25 la 29)	30	5.309.408	6.301.647
III. INVESTIŢII PE TERMEN SCURT			
1. Acţiuni deţinute la entităţile afiliate (ct. 501 - 591)	31		
2. Alte investiţii pe termen scurt (ct. 505 + 506 + 508 - 595 - 596 - 598 + 5113 + 5114)	32		
TOTAL (rd. 31 + 32)	33		
IV. CASA ŞI CONTURI LA BĂNCI (ct. 5112 + 512 + 531 + 532 + 541 + 542)	34	1.061.555	1.537.479
ACTIVE CIRCULANTE - TOTAL (rd. 24 + 30 + 33 + 34)	35	6.744.264	8.366.904
C. CHELTUIELI ÎN AVANS (ct. 471)	36	2.081	2.146
D. DATORII: SUMELE CARE TREBUIE PLĂTITE ÎNTR-O PERIOADĂ DE PÂNĂ LA UN AN			
1. Împrumuturi din emisiunea de obligaţiuni, prezentându-se separat împrumuturile din emisiunea de obligaţiuni convertibile (ct. 161 + 1681 - 169)	37		
2. Sume datorate instituţiilor de credit (ct. 1621 + 1622 + 1624 + 1625 + 1627 + 1682 + 5191 + 5192 + 5198)	38		
3. Avansuri încasate în contul comenzilor (ct. 419)	39	22.587	8.320
4. Datorii comerciale - furnizori (ct. 401 + 404 + 408)	40	1.503.347	1.996.207
5. Efecte de comerţ de plătit (ct. 403 + 405)	41		
6. Sume datorate entităţilor afiliate (ct. 1661 + 1685 + 2691 + 451***)	42		
7. Sume datorate entităţilor de care compania este legată în virtutea intereselor de participare (ct. 1663+1686+2692+ 453***)	43		
8. Alte datorii, inclusiv datoriile fiscale şi datoriile privind asigurările sociale (ct. 1623 + 1626 + 167 + 1687 + 2693 + 421 + 423 + 424 + 426 + 427 + 4281 + 431*** + 437*** + 4381 + 441*** + 4423 +4428*** + 444*** + 446*** + 447*** + 4481 + 455 + 456*** + 457 + 4581 + 462 + 473*** + 509 + 5186 + 5193 + 5194 + 5195 + 5196 + 5197)	44	2.357.039	2.152.541
TOTAL (rd. 37 la 44)	45	3.882.973	4.157.068
E. ACTIVE CIRCULANTE NETE/DATORII CURENTE NETE (rd. 35 + 36 - 45 - 63)	46	2.863.372	4.158.639
F. TOTAL ACTIVE MINUS DATORII CURENTE (rd. 19 + 46)	47	142.783.167	177.001.432
G. DATORII: SUMELE CARE TREBUIE PLĂTITE ÎNTR-O PERIOADĂ MAI MARE DE UN AN			
1. Împrumuturi din emisiunea de obligaţiuni, prezentându-se separat împrumuturile din emisiunea de obligaţiuni convertibile (ct. 161 + 1681 - 169)	48		
2. Sume datorate instituţiilor de credit (ct. 1621 + 1622 + 1624 + 1625 + 1627 + 1682 + 5191 + 5192 + 5198)	49	362.820	428.818
3. Avansuri încasate în contul comenzilor (ct. 419)	50		
4. Datorii comerciale - furnizori (ct. 401 + 404 + 408)	51		
5. Efecte de comerţ de plătit (ct. 403 + 405)	52		
6. Sume datorate entităţilor afiliate (ct. 1661 + 1685 + 2691 + 451***)	53		
7. Sume datorate entităţilor de care compania este legată în virtutea intereselor de participare (ct. 1663 + 1686 + 2692 + 453***)	54		

8. Alte datorii, inclusiv datoriile fiscale şi datoriile privind asigurările sociale (ct. 1623 + 1626 + 167 + 1687 + 2693 + 421 + 423 + 424 + 426 + 427 + 4281 + 431*** + 437*** + 4381 + 441*** + 4423 + 4428*** + 444*** + 446*** + 447*** + 4481 + 455 + 456*** + 4581 + 462 + 473*** + 509 + 5186 + 5193 + 5194 + 5195 + 5196 + 5197)	55	138.312.360	170.635.996
TOTAL (rd. 48 la 55)	56	138.675.180	171.064.814
H. PROVIZIOANE			
1. Provizioane pentru pensii şi obligaţii similare (ct. 1515)	57		
2. Provizioane pentru impozite (ct. 1516)	58		
3. Alte provizioane (ct. 1511 + 1512 + 1513 + 1514 + 1518)	59		
TOTAL (rd. 57 la 59)	60		
I. VENITURI ÎN AVANS			
1. Subvenţii pentru investiţii (ct. 475)	61	773.956	1.029.079
2. Venituri înregistrate în avans (ct. 472) - total (rd.63 + 64), din care:	62		53.343
Sume de reluat intr-o perioada de pana la un an (ct. 472*)	63		53.343
Sume de reluat intr-o perioada mai mare de un an (ct. 472*)	64		
Fond comercial negativ (ct.2075)	65		
TOTAL (rd. 61 + 62 + 65)	66	773.956	1.082.422
J. CAPITAL ŞI REZERVE			
I. CAPITAL			
1. Capital subscris vărsat (ct. 1012)	67	2.592.486	3.865.036
2. Capital subscris nevărsat (ct. 1011)	68		
3. Patrimoniul regiei (ct. 1015)	69		
TOTAL (rd. 67 la 69)	70	2.592.486	3.865.036
II. PRIME DE CAPITAL (ct. 104)	71		
III. REZERVE DIN REEVALUARE (ct. 105)	72		
IV. REZERVE			
1. Rezerve legale (ct. 1061)	73	66.932	104.907
2. Rezerve statutare sau contractuale (ct. 1063)	74		
3. Rezerve reprezentând surplusul realizat din rezerve din reevaluare (ct. 1065)	75		
4. Alte rezerve (ct. 1068)	76	350.986	362.218
TOTAL (rd. 73 la 76)	77	417.918	467.125
Acţiuni proprii (ct. 109)	78		
Câştiguri legate de instrumentele de capitaluri proprii (ct. 141)	79		
Pierderi legate de instrumentele de capitaluri proprii (ct. 149)	80		
V. PROFITUL SAU PIERDEREA REPORTAT(Ă) SOLD C (ct. 117)	81		
SOLD D (ct. 117)	82		
VI. PROFITUL SAU PIERDEREA EXERCIŢIULUI FINANCIAR SOLD C (ct. 121)	83	347.106	613.353
SOLD D (ct. 121)	84		0
Repartizarea profitului (ct. 129)	85	23.479	37.975
CAPITALURI PROPRII - TOTAL (rd. 70+71+ 72+ 77 - 78 + 79 - 80+81 - 82 + 83 - 84 - 85)	86	3.334.031	4.907.539
Patrimoniul public (ct. 1016)	87		
CAPITALURI - TOTAL (rd. 86 + 87) (rd.88=47-56-60-61-64-65)	88	3.334.031	4.907.539

Suma de control F10 : 1979349423 / 4466662372

*) Conturi de repartizat dupa natura elementelor respective.
**) Solduri debitoare ale conturilor respective.
***) Solduri creditoare ale conturilor respective.
Rd.25 - Sumele înscrise la acest rând şi preluate din conturile 2675 la 2679 reprezintă creanţele aferente contractelor de leasing financiar şi altor contracte asimilate, precum şi alte creanţe imobilizate, scadente într-o perioadă mai mică de 12 luni.

ADMINISTRATOR,

Numele si prenumele

BARBU NECULAI

Semnătura _____

Stampila unităţii

INTOCMIT,

Numele si prenumele

TIBULCA DUMITRU

Calitatea

11--DIRECTOR ECONOMIC

Semnătura _____

Formular VALIDAT

Nr.de inregistrare in organismul profesional:

CONTUL DE PROFIT ŞI PIERDERE

la data de 31.12.2011

Formular 20 - lei -

Denumirea indicatorilor	Nr. rd.	Exercitiul financiar	
		2010	2011
A	B	1	2
1. Cifra de afaceri netă (rd. 02+03-04+05+06)	01	22.287.874	26.582.230
Producţia vândută (ct.701+702+703+704+705+706+708)	02	22.139.991	26.582.230
Venituri din vânzarea mărfurilor (ct. 707)	03		
Reduceri comerciale acordate (ct. 709)	04		
Venituri din dobânzi înregistrate de entităţile radiate din Registrul general si care mai au in derulare contracte de leasing (ct.766*)	05		
Venituri din subvenţii de exploatare aferente cifrei de afaceri nete (ct.7411)	06	147.883	
2. Venituri aferente costului producţiei în curs de execuţie (ct.711+712)			
Sold C	07	328	3.379
Sold D	08		
3. Producţia realizată de entitate pentru scopurile sale proprii şi capitalizată (ct.721+ 722)	09	723.820	945.418
4. Alte venituri din exploatare (ct.758+7417+7815)	10	2.387.053	1.617.895
-din care, venituri din fondul comercial negativ	11		
VENITURI DIN EXPLOATARE – TOTAL (rd. 01+ 07 - 08 + 09 + 10)	12	25.399.075	29.148.922
5. a) Cheltuieli cu materiile prime şi materialele consumabile (ct.601+602-7412)	13	2.635.173	3.201.110
Alte cheltuieli materiale (ct.603+604+606+608)	14	143.060	196.470
b) Alte cheltuieli externe (cu energie şi apă)(ct.605-7413)	15	3.538.737	4.495.446
c) Cheltuieli privind mărfurile (ct.607)	16		
Reduceri comerciale primite (ct. 609)	17		
6. Cheltuieli cu personalul (rd. 19 +20), din care:	18	14.337.917	16.816.973
a) Salarii şi indemnizaţii (ct.641+642+643+644-7414)	19	11.274.124	13.252.862
b) Cheltuieli cu asigurările şi protecţia socială (ct.645-7415)	20	3.063.793	3.564.111
7.a) Ajustări de valoare privind imobilizările corporale şi necorporale (rd. 22 - 23)	21	288.810	381.522
a.1) Cheltuieli (ct.6811+6813)	22	288.810	381.522
a.2) Venituri (ct.7813)	23		
b) Ajustări de valoare privind activele circulante (rd. 25 - 26)	24	57.967	11.359
b.1) Cheltuieli (ct.654+6814)	25	72.105	16.001
b.2) Venituri (ct.754+7814)	26	14.138	4.642
8. Alte cheltuieli de exploatare (rd. 28 la 31)	27	3.624.874	3.223.114
8.1. Cheltuieli privind prestaţiile externe (ct.611+612+613+614+621+622+623+624 +625+626+627+628-7416)	28	2.074.017	1.663.862
8.2. Cheltuieli cu alte impozite, taxe şi vărsăminte asimilate (ct.635)	29	383.789	379.823

8.3. Alte cheltuieli (ct.652+658)	30	1.167.068	1.179.429
Cheltuieli cu dobânzile de refinanţare înregistrate de entităţile radiate din Registrul general si care mai au in derulare contracte de leasing (ct.666*)	31		
Ajustări privind provizioanele (rd. 33 - 34)	32	290.941	12.562
- Cheltuieli (ct.6812)	33	594.219	351.564
- Venituri (ct.7812)	34	303.278	339.002
CHELTUIELI DE EXPLOATARE – TOTAL (rd. 13 la 16 - 17 +18 + 21 + 24 + 27 + 32)	35	24.917.479	28.338.556
PROFITUL SAU PIERDEREA DIN EXPLOATARE:			
- Profit (rd. 12 - 35)	36	481.596	810.366
- Pierdere (rd. 35 - 12)	37	0	0
9. Venituri din interese de participare (ct.7611+7613)	38		
- din care, veniturile obţinute de la entităţile afiliate	39		
0. Venituri din alte investiţii şi împrumuturi care fac parte din activele imobilizate (ct.763)	40		
- din care, veniturile obţinute de la entităţile afiliate	41		
11. Venituri din dobânzi (ct.766*)	42	24.620	23.259
- din care, veniturile obţinute de la entităţile afiliate	43		
Alte venituri financiare (ct.762+764+765+767+768)	44	3.202	2.910
VENITURI FINANCIARE – TOTAL (rd. 38 + 40 + 42 + 44)	45	27.822	26.169
12. Ajustări de valoare privind imobilizările financiare şi investiţiile financiare deţinute ca active circulante (rd. 47 - 48)	46		
- Cheltuieli (ct.686)	47		
- Venituri (ct.786)	48		
13. Cheltuieli privind dobânzile (ct.666*-7418)	49	32.442	71.614
- din care, cheltuielile în relaţia cu entităţile afiliate	50		
Alte cheltuieli financiare (ct.663+664+665+667+668)	51	7.405	5.416
CHELTUIELI FINANCIARE – TOTAL (rd. 46 + 49 + 51)	52	39.847	77.030
PROFITUL SAU PIERDEREA FINANCIAR(Ă):			
- Profit (rd. 45 - 52)	53	0	0
- Pierdere (rd. 52 - 45)	54	12.025	50.861
14. PROFITUL SAU PIERDEREA CURENT(Ă):			
- Profit (rd. 12 + 45 - 35 - 52)	55	469.571	759.505
- Pierdere (rd. 35 + 52 - 12 - 45)	56	0	0
15. Venituri extraordinare (ct.771)	57		
16. Cheltuieli extraordinare (ct.671)	58		
17. PROFITUL SAU PIERDEREA DIN ACTIVITATEA EXTRAORDINARĂ:			
- Profit (rd. 57 - 58)	59	0	0
- Pierdere (rd. 58 - 57)	60	0	0
VENITURI TOTALE (rd. 12 + 45 + 57)	61	25.426.897	29.175.091
CHELTUIELI TOTALE (rd. 35 + 52 + 58)	62	24.957.326	28.415.586

PROFITUL SAU PIERDEREA BRUT(Ă):			
- Profit (rd. 61 - 62)	63	469.571	759.505
- Pierdere (rd. 62 - 61)	64	0	0
18. Impozitul pe profit (ct.691)	65	122.465	146.152
19. Alte impozite neprezentate la elementele de mai sus (ct.698)	66		
20. PROFITUL SAU PIERDEREA NET(Ă) A EXERCIŢIULUI FINANCIAR:			
- Profit (rd. 63 - 64 - 65 - 66)	67	347.106	613.353
- Pierdere (rd. 64 + 65 + 66 - 63)	68	0	0

Suma de control F20 : 418205039 / 4466662372

***)** Conturi de repartizat după natura elementelor respective.
Rd.19 - la acest rând se cuprind si drepturile colaboratorilor, stabilite potrivit legislatiei muncii, care se preiau din rulajul debitor al contului 621 „Cheltuieli cu colaboratorii", analitic „Colaboratori persoane fizice".

ADMINISTRATOR,

Numele si prenumele

BARBU NECULAI

Semnătura _____

Stampila unităţii

INTOCMIT,

Numele si prenumele

TIBULCA DUMITRU

Calitatea

11--DIRECTOR ECONOMIC

Semnătura _____

Nr.de inregistrare in organismul profesional:

Formular VALIDAT

DATE INFORMATIVE

la data de 31.12.2011

Formular 30

- lei -

I. Date privind rezultatul inregistrat	Nr. rd.	Nr.unitati	Sume
A	B	1	2
Unitati care au inregistrat profit	01	1	613.353
Unitati care au inregistrat pierdere	02	0	0

II Date privind platile restante	Nr. rd.	Total, din care:	Pentru activitatea curenta	Pentru activitatea de investitii
A	B	1=2+3	2	3
Plati restante – total (rd.04 + 08 + 14 la 18 + 22), din care:	03	859.442	859.442	
Furnizori restanţi – total (rd. 05 la 07), din care:	04	631.366	631.366	
- peste 30 de zile	05	423.512	423.512	
- peste 90 de zile	06	66.307	66.307	
- peste 1 an	07	141.547	141.547	
Obligatii restante fata de bugetul asigurarilor sociale – total (rd.09 la 13), din care:	08			
- Contributii pentru asigurari sociale de stat datorate de angajatori, salariati si alte persoane asimilate	09			
- Contributii pentru fondul asigurarilor sociale de sanatate	10			
- Contribuţia pentru pensia suplimentară	11			
- Contributii pentru bugetul asigurarilor pentru somaj	12			
- Alte datorii sociale	13			
Obligatii restante fata de bugetele fondurilor speciale si alte fonduri	14			
Obligatii restante fata de alti creditori	15			
Impozite si taxe neplatite la termenul stabilit la bugetul de stat	16	194.591	194.591	
Impozite si taxe neplatite la termenul stabilit la bugetele locale	17	33.485	33.485	
Credite bancare nerambursate la scadenta – total (rd. 19 la 21), din care:	18			
- restante dupa 30 de zile	19			
- restante dupa 90 de zile	20			
- restante dupa 1 an	21			
Dobanzi restante	22			

III. Numar mediu de salariati	Nr. rd.	31.12.2010	31.12.2011
A	B	1	2
Numar mediu de salariati	23	536	614
Numărul efectiv de salariaţi existenţi la sfârşitul exerciţiului financiar, respectiv la data de 31 decembrie	24	529	644

IV. Plati de dobanzi, dividende si redevente	Nr. rd.	Sume (lei)
A	B	1
Venituri brute din dobânzi platite de persoanele juridice romane catre persoanele fizice nerezidente , din care:	25	
- impozitul datorat la bugetul de stat	26	
Venituri brute din dobânzi platite de persoanele juridice romane catre persoanele fizice nerezidente din statele membre ale Uniunii Europene, din care:	27	
- impozitul datorat la bugetul de stat	28	
Venituri brute din dobanzi platite de persoanele juridice romane catre persoane juridice afiliate*) nerezidente, din care:	29	
- impozitul datorat la bugetul de stat	30	
Venituri brute din dobanzi platite de persoanele juridice romane catre persoane juridice afiliate*) nerezidente din statele membre ale Uniunii Europene, din care:	31	
- impozitul datorat la bugetul de stat	32	
Venituri brute din dividende platite de persoanele juridice romane catre persoane nerezidente , din care:	33	
- impozitul datorat la bugetul de stat	34	
Venituri brute din dividende platite de persoanele juridice romane catre persoane juridice afiliate*) nerezidente, din care:	35	
- impozitul datorat la bugetul de stat	36	
Venituri din redevente platite de persoanele juridice romane catre persoane juridice afiliate*) nerezidente din statele membre ale Uniunii Europene, din care:	37	
- impozitul datorat la bugetul de stat	38	
Redevenţe plătite în cursul exerciţiului financiar pentru bunurile din domeniul public, primite în concesiune, din care:	39	340.338
- redevenţe pentru bunurile din domeniul public plătite la bugetul de stat	40	
Redevenţă minieră plătită	41	
Subvenţii încasate în cursul exerciţiului financiar, din care:	42	1.117.076
- subvenţii încasate în cursul exerciţiului financiar aferente activelor	43	
- subvenţii aferente veniturilor	44	
Creanţe restante, care nu au fost încasate la termenele prevăzute în contractele comerciale şi/sau în actele normative în vigoare, din care:	45	4.198.764
- creanţe restante de la entităţi din sectorul majoritar sau integral de stat	46	806.031
- creanţe restante de la entităţi din sectorul privat	47	3.392.733

V. Tichete de masa	Nr. rd.	Sume (lei)
A	B	1
Contravaloarea tichetelor de masa acordate salariatilor	48	1.127.201

VI. Cheltuieli efectuate pentru activitatea de cercetare - dezvoltare **)	Nr. rd.	31.12.2010	31.12.2011
A	B	1	2
Cheltuieli de cercetare - dezvoltare, din care:	49		
- din fonduri publice	50		
- din fonduri private	51		

VII. Cheltuieli de inovare ***)	Nr. rd.	31.12.2010	31.12.2011
A	B	1	2
Cheltuieli de inovare – total (rd. 53 la 55), din care:	52		
- cheltuieli de inovare finalizate în cursul perioadei	53		
- cheltuieli de inovare în curs de finalizare în cursul perioadei	54		
- cheltuieli de inovare abandonate în cursul perioadei	55		

VIII. Alte informaţii	Nr. rd.	31.12.2010	31.12.2011
A	B	1	2
Imobilizări financiare, în sume brute (rd. 57+ 65), din care:	56		
Acţiuni deţinute la entităţile afiliate, interese de participare, alte titluri imobilizate şi obligaţiuni, în sume brute (rd. 58 la 64), din care:	57		
- acţiuni cotate emise de rezidenti	58		
- acţiuni necotate emise de rezidenti	59		
- părţi sociale emise de rezidenti	60		
- obligaţiuni emise de rezidenti	61		
- acţiuni emise de organismele de plasament colectiv (inclusiv de SIF-uri) emise de rezidenti	62		
- actiuni si parti sociale emise de nerezidenti	63		
- obligatiuni emise de nerezidenti	64		
Creanţe imobilizate, în sume brute (rd. 66 + 67), din care:	65		
- creanţe imobilizate în lei si exprimate in lei, a caror decontare se face in functie de cursul unei valute (din ct. 267)	66		
- creanţe imobilizate în valută (din ct. 267)	67		
Creanţe comerciale, avansuri acordate furnizorilor şi alte conturi asimilate, în sume brute (ct. 4092 + 411 + 413 + 418) din care:	68	6.070.883	7.027.073
-creanţe comerciale externe, avansuri acordate furnizorilor externi şi alte conturi asimilate, în sume brute (din ct. 4092 + din ct. 411 + din ct. 413 + din ct.418)	69		
Creanţe comerciale neîncasate la termenul stabilit ,din ct. 4092 + din ct. 411 + din ct. 413)	70		
Creanţe în legătură cu personalul şi conturi asimilate (ct. 425 + 4282)	71	83.066	80.081
Creanţe în legătură cu bugetul asigurărilor sociale şi bugetul statului (ct. 431 + 437 + 4382 + 441 + 4424 + 4428 + 444 + 445 + 446 + 447 + 4482) , (rd.73 la 77) din care:	72	155.029	217.639
- creante in legatura cu bugetul asigurarilor sociale (ct.431+437+4382)	73		
- creante fiscale in legatura cu bugetul statului (ct.441+4424+4428+444+446)	74	60.281	122.891
- subventii de incasat(ct.445)	75	94.748	94.748
- fonduri speciale - taxe si varsaminte asimilate (ct.447)	76		
- alte creante in legatura cu bugetul statului(ct.4482)	77		
Creantele entitatii in relatiile cu entitatile afiliate(ct.451)	78		
Creanţe în legătură cu bugetul asigurărilor sociale şi bugetul statului neîncasate la termenul stabilit (din ct. 431 + din ct. 437 + din ct. 4382 + din ct. 441 + din ct. 4424 + din ct. 4428 + din ct. 444 + din ct. 445 + din ct. 446 + din ct. 447 + din ct. 4482)	79		
Alte creanţe (ct. 453 + 456 + 4582 + 461 + 471 + 473) (rd.81 + 82) din care:	80	2.081	2.492
- decontari privind interesele de participare ,decontari cu actionari/asociatii privind capitalul ,decontari din operatii in participatie (ct.453+456+4582)	81		

- alte creante in legatura cu persoanele fizice si persoanele juridice altele decat creantele in legatura cu institutiile publice(institutiile statului) (din ct. 461 + din ct. 471 + din ct.473)	82	2.081	2.492
Dobânzi de încasat (ct. 5187) , din care:	83		
- de la nerezidenti	84		
Investiţii pe termen scurt, în sume brute (ct. 501 + 505 + 506 + din ct.508) (rd.86 la 92), din care:	85		
- acţiuni cotate emise de rezidenti	86		
- acţiuni necotate emise de rezidenti	87		
- părţi sociale emise de rezidenti	88		
- obligaţiuni emise de rezidenti	89		
- acţiuni emise de organismele de plasament colectiv rezidente (inclusiv de SIF-uri)	90		
- actiuni emise de nerezidenti	91		
- obligatiuni emise de nerezidenti	92		
Alte valori de încasat (ct. 5113 + 5114)	93		
Casa în lei şi în valută (rd.95+96), din care:	94	28.657	36.808
- în lei (ct. 5311)	95	28.657	36.808
- în valută (ct. 5314)	96		
Conturi curente la bănci în lei şi în valută (rd.98+100) , din care:	97	1.032.784	1.499.970
- în lei (ct. 5121), din care:	98	1.032.784	1.499.970
- conturi curente în lei deschise la bănci nerezidente	99		
- în valută (ct. 5124), din care:	100		
- conturi curente în valută deschise la bănci nerezidente	101		
Alte conturi curente la bănci şi acreditive (rd.103+104), din care:	102		
- sume în curs de decontare, acreditive şi alte valori de încasat, în lei (ct. 5112 + 5125 + 5411)	103		
- sume în curs de decontare şi acreditive în valută (din ct. 5125 + 5412)	104		
Datorii (rd. 106 + 109 + 112 + 115 + 118 + 121 + 124 + 127 + 130 + 133 + 136 + 137 + 140 + 142 + 143 + 148 + 149 + 150 + 155), din care:	105	142.558.153	175.221.882
Împrumuturi din emisiuni de obligaţiuni , în sume brute (ct. 161)(rd. 107+108), din care:	106		
- în lei	107		
- în valută	108		
Dobanzi aferente imprumuturilor din emisiuni de obligatiuni in sume brute (ct.1681) (rd.110+111) , din care:	109		
- in lei	110		
- in valuta	111		
Credite bancare interne pe termen scurt (ct. 5191 + 5192 + 5197), (rd. 113+114), din care:	112	362.820	428.818
- în lei	113	362.820	428.818
- în valută	114		
Dobanzile aferente creditelor bancare interne pe termen scurt(din ct. 5198) (rd. 116+117) , din care:	115		
- in lei	116		
- in valuta	117		
Credite bancare externe pe termen scurt (ct.5193+5194+5195) (rd .119+120) din care :	118		
- în lei	119		

- în valută	120		
Dobanzi aferente creditelor bancare externe pe termen scurt (din ct.5198) (rd. 122+123) din care:	121		
- in lei	122		
- in valuta	123		
Credite bancare pe termen lung (ct. 1621 + 1622 + 1627), (rd.125+126) din care:	124		
- în lei	125		
- în valută	126		
Dobanzi aferente creditelor bancare pe termen lung (din ct.1682) (rd.128+129) din care:	127		
- in lei	128		
-in valuta	129		
Credite bancare externe pe termen lung (ct. 1623 + 1624 + 1625) (rd.131+132) din care:	130		
- în lei	131		
- în valută	132		
Dobanzi aferente creditelor bancare externe pe termen lung (din ct.1682) (rd. 134+135) din care:	133		
- in lei	134		
- in valuta	135		
Credite de la trezoreria statului (ct. 1626 + din ct. 1682)	136		
Alte împrumuturi şi dobânzile aferente (ct. 166 + 167 + 1685 + 1686 + 1687) (rd. 138+139), din care:	137	138.312.360	170.635.996
- în lei si exprimate in lei, a caror decontare se face in functie de cursul unei valute	138	138.312.360	170.635.996
- în valută	139		
Datorii comerciale, avansuri primite de la clienţi şi alte conturi asimilate, în sume brute (ct. 401 + 403 + 404 + 405 + 408 + 419) din care:	140	1.525.934	2.004.525
- datorii comerciale externe , avansuri primite de la clienti externi si alte conturi asimilate in sume brute (din ct.401+din ct.403 +din ct. 404 + din ct. 405 + din ct. 408 + din ct.419)	141		
Datorii în legătură cu personalul şi conturi asimilate (ct. 421 + 423 + 424 + 426 + 427 + 4281)	142	446.456	499.157
Datorii în legătură cu bugetul asigurărilor sociale şi bugetul statului (ct. 431 + 437 + 4381 + 441 + 4423 + 4428 + 444 + 446 + 447 + 4481) (rd.144 la 147), din care:	143	1.573.759	984.058
- datorii in legatura cu bugetul asigurarilor sociale (ct.431+437+4381)	144	747.506	441.838
- datorii fiscale in legatura cu bugetul statului(ct.441+4423+4428+444+446)	145	748.919	390.234
- fonduri speciale - taxe si varsaminte asimilate (ct.447)	146	10.803	5.951
- alte datorii in legatura cu bugetul statului (ct.4481)	147	66.531	146.035
Datoriile entitatii in relatiile cu entitatile afiliate (ct.451)	148		
Sume datorate actionarilor / asociatilor (ct.455)	149		
Alte datorii (ct. 453 + 456 + 457 + 4581 + 462 + 472 + 473 + 269 + 509) rd.(151 la 154), din care :	150	336.824	669.328
-decontari privind interesele de participare , decontari cu actionarii /asociatii privind capitalul, decontari din operatii in participatie (ct.453+456+457+4581)	151		312.395

-alte datorii in legatura cu persoanele fizice si persoanele juridice altele decat datoriile in legatura cu institutiile publice (institutiile statului) 1) (din ct.462+din ct.472+din ct.473)	152	336.824	356.933
- subventii nereluate la venituri (din ct. 472)	153		
- varsaminte de efectuat pentru imobilizari financiare si investitii pe termen scurt (ct.269+509)	154		
Dobânzi de plătit (ct. 5186)	155		
Capital subscris vărsat (ct. 1012)(rd.157 la 160), din care:	156	2.592.486	3.865.036
- acţiuni cotate 2)	157	2.592.486	3.865.036
- acţiuni necotate 3)	158		
- părţi sociale	159		
- capital subscris varsat de nerezidenti (din ct. 1012)	160		
Brevete si licente (din ct.205)	161	28.269	49.295
IX. Informatii privind cheltuielile cu colaboratorii	**Nr. rd.**	**31.12.2010**	**31.12.2011**
A	**B**	**1**	**2**
Cheltuieli cu colaboratorii (ct. 621)	162	12.819	20.761

Suma de control F30 : 997400564 / 4466662372

*) Pentru statutul de „persoane juridice afiliate" se vor avea în vedere prevederile art. 7 alin.(1) pct. 21 din Legea nr. 571/2003 privind Codul fiscal, cu modificarile si completarile ulterioare.
**) Se va completa cu cheltuielile efectuate pentru activitatea de cercetare-dezvoltare, respectiv cercetarea fundamentala, cercetarea aplicativa, dezvoltarea tehnologica si inovarea, stabilite potrivit prevederilor OG nr. 57/ 2002 privind cercetarea stiintifica si dezvoltarea tehnologica, cu modificarile ulterioare.
***) Cheltuielile de inovare se determina potrivit Regulamentului (CE) nr.1450/ 2004 al Comisiei din 13.08.2004 de punere in aplicare a Deciziei nr.1608/2003/CE a Parlamentului European si a Consiliului privind productia si dezvoltarea statisticilor comunitare privind inovarea , publicat in Jurnalul Oficial al Uniunii Europene seria L nr. 267/ 14.08.2004.

1) În categoria "Alte datorii în legătură cu persoanele fizice şi persoanele juridice, altele decât datoriile în legătură cu instituţiile publice (instituţiile statului)" nu se vor înscrie subvenţiile aferente veniturilor existente în soldul contului 472.
2) Titluri de valoare care conferă drepturi de proprietate asupra societăţilor, care nu sunt negociabile si tranzacţionate, potrivit legii.
3) Titluri de valoare care conferă drepturi de proprietate asupra societăţilor, care nu sunt tranzacţionate.

ADMINISTRATOR,

Numele si prenumele

BARBU NECULAI

Semnatura _____

Stampila unitatii

INTOCMIT,

Numele si prenumele

TIBULCA DUMITRU

Calitatea

11--DIRECTOR ECONOMIC

Semnatura _____

Formular VALIDAT

Nr.de inregistrare in organismul profesional:

SITUATIA ACTIVELOR IMOBILIZATE

la data de 31.12.2011

Formular 40

- lei -

Elemente de imobilizari	Nr. rd.	Valori brute				
		Sold initial	Cresteri	Reduceri		Sold final (col.5=1+2-3)
				Total	Din care: dezmembrari si casari	
A	B	1	2	3	4	5
Imobilizari necorporale						
Cheltuieli de constituire si cheltuieli de dezvoltare	01	16.525	44.154		X	60.679
Alte imobilizari	02	137.867.037	32.571.238	114.935	X	170.323.340
Avansuri si imobilizari necorporale in curs	03	97.930	1.060	44.068	X	54.922
TOTAL (rd. 01 la 03)	04	137.981.492	32.616.452	159.003	X	170.438.941
Imobilizari corporale						
Terenuri	05				X	
Constructii	06	725.574	1.158.737	728.609		1.155.702
Instalatii tehnice si masini	07	2.146.166	721.456	331.118		2.536.504
Alte instalatii , utilaje si mobilier	08	126.031	9.751			135.782
Avansuri si imobilizari corporale in curs	09		1.639.401	1.639.401	X	0
TOTAL (rd. 05 la 09)	10	2.997.771	3.529.345	2.699.128		3.827.988
Imobilizari financiare	11	10.833			X	10.833
ACTIVE IMOBILIZATE - TOTAL (rd.04+10+11)	12	140.990.096	36.145.797	2.858.131		174.277.762

SITUATIA AMORTIZARII ACTIVELOR IMOBILIZATE

- lei -

Elemente de imobilizari	Nr. rd.	Sold initial	Amortizare in cursul anului	Amortizare aferenta imobilizarilor scoase din evidenta	Amortizare la sfarsitul anului (col.9=6+7-8)
A	B	6	7	8	9
Imobilizari necorporale					
Cheltuieli de constituire si cheltuieli de dezvoltare	13	10.178	6.520		16.698
Alte imobilizari	14	8.942	33.824		42.766
TOTAL (rd.13 +14)	15	19.120	40.344		59.464
Imobilizari corporale					
Terenuri	16				
Constructii	17	36.253	31.691	1.104	66.840
Instalatii tehnice si masini	18	945.336	313.861	49.536	1.209.661
Alte instalatii ,utilaje si mobilier	19	69.592	29.412		99.004
TOTAL (rd.16 la 19)	20	1.051.181	374.964	50.640	1.375.505
AMORTIZARI - TOTAL (rd.15 +20)	21	1.070.301	415.308	50.640	1.434.969

SITUATIA AJUSTARILOR PENTRU DEPRECIERE

- lei -

Elemente de imobilizari	Nr. rd.	Sold initial	Ajustari constituite in cursul anului	Ajustari reluate la venituri	Sold final (col. 13=10+11-12)
A	B	10	11	12	13
Imobilizari necorporale					
Cheltuieli de constituire si cheltuieli de dezvoltare	22				
Alte imobilizari	23				
Avansuri si imobilizari necorporale in curs	24				
TOTAL (rd.22 la 24)	25				
Imobilizari corporale					
Terenuri	26				
Constructii	27				
Instalatii tehnice si masini	28				
Alte instalatii, utilaje si mobilier	29				
Avansuri si imobilizari corporale in curs	30				
TOTAL (rd. 26 la 30)	31				
Imobilizari financiare	32				
AJUSTARI PENTRU DEPRECIERE - TOTAL (rd.25+31+32)	33				

Suma de control F40 : 1071707346 / 4466662372

ADMINISTRATOR,

Numele si prenumele

BARBU NECULAI

Semnătura _____

Stampila unităţii

INTOCMIT,

Numele si prenumele

TIBULCA DUMITRU

Calitatea

11--DIRECTOR ECONOMIC

Semnătura _____

Nr.de inregistrare in organismul profesional:

Formular VALIDAT

Solduri / Rulaje de preluat din balanta contabila in formularele F10 si F20 col.2 (an curent)

Conturi forma lunga 1011 SC(+)F10L.R68 OK

1	(nr.cr. rand de completat)				
Nr.cr.	Cont	Suma			
1	1012 SC(+)F10L.R67	3.865.036	+	-	Salt
2	1061 SC(+)F10L.R73	104.907	+	-	Salt
3	1068 SC(+)F10L.R76	362.218	+	-	Salt
4	121 SC(+)F10L.R83	613.353	+	-	Salt
5	129 SD(+)F10L.R85	37.975	+	-	Salt
6	167 SC(+)F10L.R55	170.635.996	+	-	Salt
7	201 SD(+)F10L.R01	16.525	+	-	Salt
8	203 SD(+)F10L.R02	44.154	+	-	Salt
9	205 SD(+)F10L.R03	170.279.272	+	-	Salt
10	208 SD(+)F10L.R03	44.068	+	-	Salt
11	212 SD(+)F10L.R07	1.155.702	+	-	Salt
12	213 SD(+)F10L.R08	2.536.504	+	-	Salt
13	214 SD(+)F10L.R09	135.783	+	-	Salt
14	233 SD(+)F10L.R05	54.922	+	-	Salt
15	2678 SD(+)F10L.R17	10.833	+	-	Salt
16	2801 SC(-)F10L.R01	13.392	+	-	Salt
17	2803 SC(-)F10L.R02	3.306	+	-	Salt
18	2805 SC(-)F10L.R03	28.077	+	-	Salt
19	2808 SC(-)F10L.R03	14.689	+	-	Salt
20	2812 SC(-)F10L.R07	66.840	+	-	Salt
21	2813 SC(-)F10L.R08	1.209.661	+	-	Salt
22	2814 SC(-)F10L.R09	99.005	+	-	Salt
23	302 SD(+)F10L.R20	407.845	+	-	Salt
24	303 SD(+)F10L.R20	12.863	+	-	Salt
25	332 SD(+)F10L.R21	103.523	+	-	Salt
26	345 SD(+)F10L.R22	697	+	-	Salt
27	346 SD(+)F10L.R22	2.850	+	-	Salt
28	401 SC(+)F10L.R40	1.383.944	+	-	Salt
29	404 SC(+)F10L.R40	51.646	+	-	Salt
30	408 SC(+)F10L.R40	560.617	+	-	Salt
31	4092 SD(+)F10L.R25	712	+	-	Salt
32	411 SD(+)F10L.R25	7.026.361	+	-	Salt
33	419 SC(+)F10L.R39	8.320	+	-	Salt
34	421 SC(+)F10L.R44	286.638	+	-	Salt
35	423 SC(+)F10L.R44	1.735	+	-	Salt
36	425 SD(+)F10L.R28	80.081	+	-	Salt
37	426 SC(+)F10L.R44	642	+	-	Salt
38	427 SC(+)F10L.R44	36.449	+	-	Salt

39	4281 SC(+)F10L.R44	173.001	+	-	Salt
40	431 SC(+)F10L.R44	429.892	+	-	Salt
41	437 SC(+)F10L.R44	11.946	+	-	Salt
42	441 SD(+)F10L.R28	41.232	+	-	Salt
43	4423 SC(+)F10L.R44	210.910	+	-	Salt
44	4428 SD(+)F10L.R28	61.014	+	-	Salt
45	444 SC(+)F10L.R44	145.539	+	-	Salt
46	445 SD(+)F10L.R28	94.748	+	-	Salt
47	446 SC(+)F10L.R44	33.785	+	-	Salt
48	447 SC(+)F10L.R44	5.951	+	-	Salt
49	4481 SC(+)F10L.R44	146.035	+	-	Salt
50	457 SC(+)F10L.R44	312.395	+	-	Salt
51	461 SD(+)F10L.R28	346	+	-	Salt
52	462 SC(+)F10L.R44	356.933	+	-	Salt
53	471 SD(+)F10L.R36	2.146	+	-	Salt
54	472 SC(+)F10L.R62	53.343	+	-	Salt
55	475 SC(+)F10L.R61	1.029.079	+	-	Salt
56	491 SC(-)F10L.R25	1.023.492	+	-	Salt
57	512 SD(+)F10L.R34	1.499.970	+	-	Salt
58	5191 SC(+)F10L.R49	428.818	+	-	Salt
59	531 SD(+)F10L.R34	36.808	+	-	Salt
60	532 SD(+)F10L.R34	254	+	-	Salt
61	542 SD(+)F10L.R34	447	+	-	Salt
62	601 RD(+)F20.R13	645.320	+	-	Salt
63	602 RD(+)F20.R13	2.556.591	+	-	Salt
64	603 RD(+)F20.R14	181.468	+	-	Salt
65	604 RD(+)F20.R14	14.918	+	-	Salt
66	605 RD(+)F20.R15	4.495.446	+	-	Salt
67	608 RD(+)F20.R14	84	+	-	Salt
68	611 RD(+)F20.R28	123.743	+	-	Salt
69	612 RD(+)F20.R28	403.600	+	-	Salt
70	613 RD(+)F20.R28	60.763	+	-	Salt
71	614 RD(+)F20.R28	6.737	+	-	Salt
72	621 RD(+)F20.R19	20.761	+	-	Salt
73	622 RD(+)F20.R28	1.770	+	-	Salt
74	623 RD(+)F20.R28	45.544	+	-	Salt
75	624 RD(+)F20.R28	13.275	+	-	Salt
76	625 RD(+)F20.R28	43.985	+	-	Salt
77	626 RD(+)F20.R28	119.041	+	-	Salt
78	627 RD(+)F20.R28	44.120	+	-	Salt
79	628 RD(+)F20.R28	801.284	+	-	Salt
80	635 RD(+)F20.R29	379.823	+	-	Salt
81	641 RD(+)F20.R19	12.104.900	+	-	Salt
82	642 RD(+)F20.R19	1.127.201	+	-	Salt

83	645 RD(+)F20.R20	3.564.111	+	-	Salt
84	658 RD(+)F20.R30	1.179.429	+	-	Salt
85	665 RD(+)F20.R51	5.416	+	-	Salt
86	666 RD(+)F20.R49	71.614	+	-	Salt
87	6811 RD(+)F20.R22	381.522	+	-	Salt
88	6812 RD(+)F20.R33	351.564	+	-	Salt
89	6814 RD(+)F20.R25	16.001	+	-	Salt
90	691 RD(+)F20.R65	146.152	+	-	Salt
91	703 RC(+)F20.R02	1.483	+	-	Salt
92	704 RC(+)F20.R02	26.486.648	+	-	Salt
93	708 RC(+)F20.R02	94.099	+	-	Salt
94	711 SC(+)F20.R07	3.379	+	-	Salt
95	722 RC(+)F20.R09	945.418	+	-	Salt
96	7412 RC(-)F20.R13	801	+	-	Salt
97	758 RC(+)F20.R10	1.617.895	+	-	Salt
98	765 RC(+)F20.R44	704	+	-	Salt
99	766 RC(+)F20.R42	23.259	+	-	Salt
100	767 RC(+)F20.R44	2.206	+	-	Salt
101	7812 RC(+)F20.R34	339.002	+	-	Salt
102	7814 RC(+)F20.R26	4.642	+	-	Salt
103	4281 SC(+)F10L.R44	690	+	-	Salt
104	431 SD(+)F10L.R28	20.645	+	-	Salt

S.C. AQUAVAS S.A. VASLUI
RO-730.169, VASLUI, Str. Stefan cel Mare, nr. 70, ROMANIA,
C.U.I. RO 17986823, Nr.inregistrare la R.C.: J37/682/2005
Cont: RO 60RNCB0259028452770001, deschis la BCR Sucursala Vaslui
Tel.: 0235.311.600; 0235.311.700 | Fax.:0235. 311.900 | E-mail: aquavas_vaslui@yahoo.com; aquavas.dg@clicknet.ro

Hotararea nr. 8.2./25.05.2012

Adunarea Generala a Actionarilor SC Aquavas SA Vaslui, intrunita in sedinta din data de 25.05.2012, la sediul societatii AQUAVAS SA din str. Stefan cel Mare, nr. 70, parter, la care au fost prezenti toti membrii AGA, in unanimitate

HOTARASTE

Art.1. Se aproba in forma prezentata Contul de profit si pierdere

Art.2. D ocumentul de la art.1. - An exa 1 face parte integranta din prezenta hotarare.

Art.3. Cu ducerea la indeplinire a prezentei hotarari se insarcineaza conducerea societatii.

Reprezentantii actionarilor in AGA:

Presedinte: Tibulca Ioan

Secretar de sedinta: Cristea Traian

Vicol Mihai

Lazar Dumitru

Ionescu Cristian Petrica

Secretar tehnic: Popovici Ioan

Anexa nr. 1 la Hotărârea AGA NR 8.2/25.05.2012

CONTUL DE PROFIT ŞI PIERDERE

la data de 31.12.2011

Formular 20 - lei -

Denumirea indicatorilor	Nr. rd.	Exercițiul financiar	
		2010	2011
A	B	1	2
1. Cifra de afaceri netă (rd. 02+03-04+05+06)	01	22.287.874	26.582.230
Producția vândută (ct.701+702+703+704+705+706+708)	02	22.139.991	26.582.230
Venituri din vânzarea mărfurilor (ct. 707)	03		
Reduceri comerciale acordate (ct. 709)	04		
Venituri din dobânzi înregistrate de entitățile radiate din Registrul general si care mai au in derulare contracte de leasing (ct.766*)	05		
Venituri din subvenții de exploatare aferente cifrei de afaceri nete (ct.7411)	06	147.883	
2. Venituri aferente costului producției în curs de execuție (ct.711+712)			
Sold C	07	328	3.379
Sold D	08		
3. Producția realizată de entitate pentru scopurile sale proprii și capitalizată (ct.721+ 722)	09	723.820	945.418
4. Alte venituri din exploatare (ct.758+7417+7815)	10	2.387.053	1.617.895
-din care, venituri din fondul comercial negativ	11		
VENITURI DIN EXPLOATARE – TOTAL (rd. 01+ 07 - 08 + 09 + 10)	12	25.399.075	29.148.922
5. a) Cheltuieli cu materiile prime și materialele consumabile (ct.601+602-7412)	13	2.635.173	3.201.110
Alte cheltuieli materiale (ct.603+604+606+608)	14	143.060	196.470
b) Alte cheltuieli externe (cu energie și apă)(ct.605-7413)	15	3.538.737	4.495.446
c) Cheltuieli privind mărfurile (ct.607)	16		
Reduceri comerciale primite (ct. 609)	17		
6. Cheltuieli cu personalul (rd. 19 +20), din care:	18	14.337.917	16.816.973
a) Salarii și indemnizații (ct.641+642+643+644-7414)	19	11.274.124	13.252.862
b) Cheltuieli cu asigurările și protecția socială (ct.645-7415)	20	3.063.793	3.564.111
7.a) Ajustări de valoare privind imobilizările corporale și necorporale (rd. 22 - 23)	21	288.810	381.522
a.1) Cheltuieli (ct.6811+6813)	22	288.810	381.522
a.2) Venituri (ct.7813)	23		
b) Ajustări de valoare privind activele circulante (rd. 25 - 26)	24	57.967	11.359
b.1) Cheltuieli (ct.654+6814)	25	72.105	16.001
b.2) Venituri (ct.754+7814)	26	14.138	4.642
8. Alte cheltuieli de exploatare (rd. 28 la 31)	27	3.624.874	3.223.114
8.1. Cheltuieli privind prestațiile externe (ct.611+612+613+614+621+622+623+624 +625+626+627+628-7416)	28	2.074.017	1.663.862
8.2. Cheltuieli cu alte impozite, taxe și vărsăminte asimilate (ct.635)	29	383.789	379.823

8.3. Alte cheltuieli (ct.652+658)	30	1.167.068	1.179.429
Cheltuieli cu dobânzile de refinanțare înregistrate de entitățile radiate din Registrul general si care mai au in derulare contracte de leasing (ct.666*)	31		
Ajustări privind provizioanele (rd. 33 - 34)	32	290.941	12.562
- Cheltuieli (ct.6812)	33	594.219	351.564
- Venituri (ct.7812)	34	303.278	339.002
CHELTUIELI DE EXPLOATARE – TOTAL (rd. 13 la 16 - 17 +18 + 21 + 24 + 27 + 32)	35	24.917.479	28.338.556
PROFITUL SAU PIERDEREA DIN EXPLOATARE:			
- Profit (rd. 12 - 35)	36	481.596	810.366
- Pierdere (rd. 35 - 12)	37	0	0
9. Venituri din interese de participare (ct.7611+7613)	38		
- din care, veniturile obținute de la entitățile afiliate	39		
10. Venituri din alte investiții și împrumuturi care fac parte din activele imobilizate (ct.763)	40		
- din care, veniturile obținute de la entitățile afiliate	41		
11. Venituri din dobânzi (ct.766*)	42	24.620	23.259
- din care, veniturile obținute de la entitățile afiliate	43		
Alte venituri financiare (ct.762+764+765+767+768)	44	3.202	2.910
VENITURI FINANCIARE – TOTAL (rd. 38 + 40 + 42 + 44)	45	27.822	26.169
12. Ajustări de valoare privind imobilizările financiare și investițiile financiare deținute ca active circulante (rd. 47 - 48)	46		
- Cheltuieli (ct.686)	47		
- Venituri (ct.786)	48		
13. Cheltuieli privind dobânzile (ct.666*-7418)	49	32.442	71.614
- din care, cheltuielile în relația cu entitățile afiliate	50		
Alte cheltuieli financiare (ct.663+664+665+667+668)	51	7.405	5.416
CHELTUIELI FINANCIARE – TOTAL (rd. 46 + 49 + 51)	52	39.847	77.030
PROFITUL SAU PIERDEREA FINANCIAR(Ă):			
- Profit (rd. 45 - 52)	53	0	0
- Pierdere (rd. 52 - 45)	54	12.025	50.861
14. PROFITUL SAU PIERDEREA CURENT(Ă):			
- Profit (rd. 12 + 45 - 35 - 52)	55	469.571	759.505
- Pierdere (rd. 35 + 52 - 12 - 45)	56	0	0
15. Venituri extraordinare (ct.771)	57		
16. Cheltuieli extraordinare (ct.671)	58		
17. PROFITUL SAU PIERDEREA DIN ACTIVITATEA EXTRAORDINARĂ:			
- Profit (rd. 57 - 58)	59	0	0
- Pierdere (rd. 58 - 57)	60	0	0
VENITURI TOTALE (rd. 12 + 45 + 57)	61	25.426.897	29.175.091
CHELTUIELI TOTALE (rd. 35 + 52 + 58)	62	24.957.326	28.415.586

PROFITUL SAU PIERDEREA BRUT(Ă):			
- Profit (rd. 61 - 62)	63	469.571	759.505
- Pierdere (rd. 62 - 61)	64	0	0
18. Impozitul pe profit (ct.691)	65	122.465	146.152
19. Alte impozite neprezentate la elementele de mai sus (ct.698)	66		
20. PROFITUL SAU PIERDEREA NET(Ă) A EXERCIȚIULUI FINANCIAR:			
- Profit (rd. 63 - 64 - 65 - 66)	67	347.106	613.353
- Pierdere (rd. 64 + 65 + 66 - 63)	68	0	0

Suma de control F20 : 418205039 / 4466662372

*) Conturi de repartizat după natura elementelor respective.
Rd.19 - la acest rând se cuprind si drepturile colaboratorilor, stabilite potrivit legislatiei muncii, care se preiau din rulajul debitor al contului 621 „Cheltuieli cu colaboratorii", analitic „Colaboratori persoane fizice".

ADMINISTRATOR,

Numele si prenumele

BARBU NECULAI

Semnătura _____

Stampila unitătii

INTOCMIT,

Numele si prenumele

TIBULCA DUMITRU

Calitatea

11--DIRECTOR ECONOMIC

Semnătura _____

Nr.de inregistrare in organismul profesional:

Formular VALIDAT

S.C. AQUAVAS S.A. VASLUI
RO-730.169, VASLUI, Str. Stefan cel Mare, nr. 70, ROMANIA,
C.U.I. RO 17986823, Nr.inregistrare la R.C.: J37/682/2005
Cont: RO 60RNCB0259028452770001, deschis la BCR Sucursala Vaslui
Tel.: 0235.311.600; 0235.311.700 Fax.:0235. 311.900
E-mail: aquavas_vaslui@yahoo.com; aquavas.dg@clicknet.ro

Hotararea nr. 8.3./25.05.2012

Adunarea Generala a Actionarilor SC Aquavas SA Vaslui, intrunita in sedinta din data de 25.05.2012, la sediul societatii AQUAVAS SA din str. Stefan cel Mare, nr. 70, parter, la care au fost prezenti toti membrii AGA, in unanimitate

HOTARASTE

Art.1. Se aproba in forma prezentata Situatia modificarilor capitalului propriu

Art.2. D ocumentul de la art.1. - An exa 1 face parte integranta din prezenta hotarare.

Art.3. Cu ducerea la indeplinire a prezentei hotarari se insarcineaza conducerea societatii.

Reprezentantii actionarilor in AGA:

Presedinte: Tibulca Ioan

Secretar de sedinta: Cristea Traian

Vicol Mihai

Lazar Dumitru

Ionescu Cristian Petrica

Secretar tehnic: Popovici Ioan

ANEXA NR. 1 LA HOTARAREA AGA NR. 8.3/25.05.2012
SITUAȚIA MODIFICĂRILOR CAPITALULUI PROPRIU

la data de 31 decembrie 2011

- lei -

DENUMIREA ELEMENTULUI		Sold la începutul exercițiului financiar 2010	CREȘTERI		REDUCERI		Sold la sfârșitul exercițiului financiar 2010
			Total, din care:	prin transfer	Total, din care:	prin transfer	
Capital subscris		2.592.486	1.272.550	-	-	-	3.865.036
Patrimoniul regiei		-	-	-	-	-	-
Prime de capital		-	-	-	-	-	-
Rezerve din reevaluare		-	-	-	-	-	-
Rezerve legale		66.932	37.975				104.907
Rezerve statutare sau contractuale		-	-	-	-	-	-
Rezerve reprezentând surplusul realizat din rezerve din reevaluare		-	-	-	-	-	-
Alte rezerve		350.986	11.232				362.218
Acțiuni proprii		-	-	-	-	-	-
Câștiguri legate de instrumentele de capitaluri proprii		-	-	-	-	-	-
Pierderi legate instrumentele de capitaluri proprii		-	-	-	-	-	-
Rezultatul reportat reprezentând profitul nerepartizat sau pierderea neacoperită	Sold C Sold D	-	-	-	-	-	-
Rezultatul reportat provenit din adoptarea pentru prima dată a IAS, mai puțin IAS 29*32	Sold C Sold D	-	-	-	-	-	-
Rezultatul reportat provenit din corectarea erorilor contabile	Sold C Sold D	-	-	-	-	-	-

Rezultatul reportat provenit din trecerea la aplicarea Reglementărilor conntabile conforme cu Directiva a patra a comunităţilor Economice Europene	Sold C	-	-	-	-	-	-
	Sold D						
Profitul sau pierderea exercițiului financiar	Sold C	347.106	613.353	-	347.106	-	613.353
	Sold D						
Repartizarea profitului		23.479	37.975	-	23.479	-	37.975
Total capitaluri proprii		**3.334.031**	**1.897.135**	**-**	**323.627**	**-**	**4.907.539**

- capitalul social în valoare de 2.592.486 lei a suferit modificări în cursul exercițiului 2011, in sensul ca s-a majorat cu 1.272.550 lei;
- rezervele legale sunt constituite în limita a 5% din profitul brut contabil, au crescut cu 37.975 lei in cursul exercitiului financiar 2011, inregistrand un sold final de 104.907 lei;
- alte rezerve sunt constituite din repartizarea profitului anului 2011 in suma de 11.232 lei, inregistrand un sold final de 362.218 lei;
- rezultatul exercițiului curent reprezintă profit in suma de 613.353 lei;
- capitalurile proprii au crescut de la 3.334.031 lei la 4.907.539 lei, ca urmare a înregistrării unei majorari de capital si a cresterii profitului pe anul 2011.

Director general,
Ing. N. Barbu

Director economic,
ec. D. Tibulca

S.C. AQUAVAS S.A. VASLUI
RO-730.169, VASLUI, Str. Stefan cel Mare, nr. 70, ROMANIA,
C.U.I. RO 17986823, Nr.inregistrare la R.C.: J37/682/2005
Cont: RO 60RNCB0259028452770001, deschis la BCR Sucursala Vaslui
Tel.: 0235.311.600; 0235.311.700 | Fax.:0235. 311.900 | E-mail: aquavas_vaslui@yahoo.com; aquavas.dg@clicknet.ro

Hotararea nr. 8.4./25.05.2012

Adunarea Generala a Actionarilor SC Aquavas SA Vaslui, intrunita in sedinta din data de 25.05.2012, la sediul societatii AQUAVAS SA din str. Stefan cel Mare, nr. 70, parter, la care au fost prezenti toti membrii AGA, in unanimitate

HOTARASTE

Art.1. Se aproba in forma prezentata Tabloul fluxurilor de trezorerie

Art.2. D ocumentul de la art.1. - An exa 1 face parte integranta din prezenta hotarare.

Art.3. Cu ducerea la indeplinire a prezentei hotarari se insarcineaza conducerea societatii.

Reprezentantii actionarilor in AGA:

Presedinte: Tibulca Ioan

Secretar de sedinta: Cristea Traian

Vicol Mihai

Lazar Dumitru

Ionescu Cristian Petrica

Secretar tehnic: Popovici Ioan

ANEXA NR. 1 LA HOTARAREA AGA NR. 8.4./25.05.2012

SITUATIA FLUXULUI DE NUMERAR

la data de 31.12.2011

- lei -

Denumirea elementului	Exercitiul financiar	
	31.12.2010	31.12.2011
A	1	2
Fluxuri de numerar din activitati de exploatare:		
Incasari de la clienti	26.740.520	32.394.339
Plati catre furnizori si angajati	25.316.692	30.406.576
Dobanzi platite	32.442	71.614
Impozit pe profit platit	89.682	209.653
Incasari din asigurarea impotriva cutremurelor	-	-
A.Numerar net din activitati de exploatare	1.301.704	1.706.496
Fluxuri de numerar din activitati de investitii	-	-
Plati pentru achizitionarea de actiuni	-	-
Plati pentru achizitionarea de imobilizari corporale	-	-
Incasari din vanzari de imobilizari corporale	-	-
Dobanzi incasate	24.621	23.259
Dividende incasate	-	
B.Numerar net din activitati de investitie	**+24.621**	**+23.259**
Fluxuri de numerar din activitati de finantare:	-	
Incasari din emisiuni de actiuni	-	
Incasari din imprumuturi pe termen lung	-	
Plata datoriilor aferente leasing-ului financiar	182.917	143.648
C.Numerar net din activitati de finantare	**-182.917**	**-143.648**
Cresterea neta a numerarului si echivalentelor de numerar (A+B+C)	**1.143.408**	**1.586.107**
Numerar si echivalente de numerar la inceputul exercitiului financiar	854.373	1.061.558
Numerar si echivalente de numerar la sfarsitul exercitiului financiar	1.061.558	1.537.479

DIRECTOR GENERAL, **DIRECTOR ECONOMIC,**

S.C. AQUAVAS S.A. VASLUI
RO-730.169, VASLUI, Str. Stefan cel Mare, nr. 70, ROMANIA,
C.U.I. RO 17986823, Nr.inregistrare la R.C.: J37/682/2005
Cont: RO 60RNCB0259028452770001, deschis la BCR Sucursala Vaslui
Tel.: 0235.311.600; 0235.311.700 | Fax.:0235. 311.900 | E-mail: aquavas_vaslui@yahoo.com; aquavas.dg@clicknet.ro

Hotararea nr. 8.5./25.05.2012

Adunarea Generala a Actionarilor SC Aquavas SA Vaslui, intrunita in sedinta din data de 25.05.2012, la sediul societatii AQUAVAS SA din str. Stefan cel Mare, nr. 70, parter, la care au fost prezenti toti membrii AGA, in unanimitate

HOTARASTE

Art.1. Se aproba in forma prezentata Raportul administratorilor

Art.2. D ocumentul de la art.1. - An exa 1 face parte integranta din prezenta hotarare.

Art.3. Cu ducerea la indeplinire a prezentei hotarari se insarcineaza conducerea societatii.

Reprezentantii actionarilor in AGA:

Presedinte: Tibulca Ioan

Secretar de sedinta: Cristea Traian

Vicol Mihai

Lazar Dumitru

Ionescu Cristian Petrica

Secretar tehnic: Popovici Ioan

Anexe AGA Pct 8.

S.C. AQUAVAS S.A. VASLUI
RO-730.169, VASLUI, Str. Stefan cel Mare, nr. 70, ROMANIA,
C.U.I. RO 17986823, Nr.inregistrare la R.C.: J37/682/2005
Cont: RO 60RNCB0259028452770001, deschis la BCR Sucursala Vaslui

RAPORT DE GESTIUNE

al Administratorilor pe anul 2011

I. INTRODUCERE

Societatea Comerciala "AQUAVAS" S.A. a fost infiintata in anul 2005 fiind organizata, potrivit prevederilor Legii privind societatile comerciale numarul 31/1990, ca o societate comerciala pe actiuni, functionand pe baza Actului constitutiv, cu respectarea prevederilor legale in vigoare, incepand activitatea cu data de 01.03.2007 iar preluarea in cadrul societatii a sucursalelor sa facut incepand cu data de 01.01.2008.

Societatea are sediul social in Vaslui, strada Stefan cel Mare numarul 70, este inregistrata la Oficiul Registrului Comertului Vaslui sub numarul J37/682/2005, cu un capital social subscris si varsat de 3.865.050 lei, impartit intr-un numar de 77.301 actiuni cu valoarea nominala de 50 lei, iar cel subscris este de 4.766.900 lei.

Actionariatul societatii are urmatoarea structura in anul 2011, functie de capitalul total subscris :

NR. CRT.	DENUMIRE ACTIONAR	NUMAR ACTIUNI DETINUTE	PROCENT DETINUT
1.	Consiliul Judetean Vaslui	50.018	52.47%
2.	Consiliul Local Municipal Vaslui	16.673	17.49%
3.	Consiliul Local Municipal Barlad	16.673	17.49%
4.	Consiliul Local Municipal Husi	11.893	12.50%
5.	Consiliul Local oras Negresti	50	0,05%
	total	**95.338**	**100 %**

Incepand cu data de 01.01.2008 s-a preluat de societate activitatea serviciilor publice comunitare de apa canal de la Consiliile Locale Vaslui, Barlad si Negresti prin contract de delegarea gestiunii cu incredintare directa. Din anul 2011 s-a preluat si activitatea de apa si canalizare de pe raza de activitatate a C.L. Husi si Murgeni.

Obiectul principal de activitate al societatii consta in: furnizarea servicii publice comunitare de apa potabila, canalizare si epurare.

Societatea este organizata astfel : sediul central avand in subordine sucursale: Vaslui, Barlad, Husi, conduse de director, contabil sef, inginer sef, care au un grad ridicat de autonomie.

Sucursalele sunt organizate pe principiul centrelor de profit (costuri), cu evidenta contabila separata.

In conformitate cu hotararea Adunarii Generale a Actionarilor , societatea a fost administrata de un Consiliu de Administratie format din 7 persoane al carui presedinte este domnul Bahnariu Ticu, iar conducerea executiva a fost asigurata de un comitet director cu urmatoarea componenta:

NR. CRT.	NUME PRENUME	FUNCTIA
1.	Ing. Barbu Neculai	Director general
2.	Ec. Tibulca Dumitru	Director economic

Obiectivele principale de activitate ale societatii - au fost in conformitate cu prevederile legale, asigurand functionarea continua a serviciilor publice comunitare de apa si canalizare, cu respectarea conditiilor de calitate impuse de legislatia in vigoare, rezultatele activitatii economice sa fie positive, activitatea sa fie eficienta, sa se respecte cu strictete legislatia cu protectia mediului.

Societatea a trebuit sa respecte obligatiile asumate prin contractul de concesiune incheiat cu Consiliile Locale care au concesionat catre societate activitatea de servicii publice de apa si canalizare atat referitor la preluarea serviciilor cat si la intretinerea, exploatarea, repararea si imbunatatirea starii infrastructurii.

Situatia sintetica a realizarii bugetului de venituri si cheltuieli pentru anul 2011, se prezinta atfel :

Nr.crt	Indicator	BVC	Realizat	%
1.	**Venituri totale**	**29.204.709**	**29.175.091**	**99,90**
2.	-din exploatare	29.186.609	29.148.922	99,87
3.	-financiare	18.100	26.169	144.58
4.	**Cheltuieli totale**	**29.036.016**	**28.415.586**	**97,86**
5.	-din exploatare	28.950.585	28.338.556	97,85
6.	-financiare	85.431	77.030	90.16
7.	**Rezultat brut**	**168.693**	**759.505**	**450.23**
8.	Impozit	26.990	146.152	541.50
9.	**Profit net**	**141.703**	**613.353**	**432.84**

SOCIETATEA COMERCIALA AQUAVAS SA VASLUI - ROMANIA

S1002_A1.0.7 / 03.04.2012

Suma de control: 3.865.036

Tip situație financiară : BL

Anul: 2011

Bifati numai dacă este cazul :
- [x] Mari Contribuabili care depun bilanțul la Bucuresti
- [ ] Sucursala

Entitatea: SC AQUAVAS SA

Adresa

Judet	Sector	Localitate
Vaslui		VASLUI

Strada	Nr.	Bloc	Scara	Ap.	Telefon
STEFAN CEL MARE	70				0235311600

Număr din registrul comertului: J37 682 2005

Cod unic de inregistrare: 1 7 9 8 6 8 2 3

Forma de proprietate: 12--Societati comerciale cu capital integral de stat

Activitatea preponderentă (cod si denumire clasa CAEN)

3600 Captarea, tratarea și distribuția apei

- (•) **Situații financiare anuale**
- ( ) **Raportări anuale**

- (•) **Forma lungă**
- ( ) **Forma prescurtată**
- ( ) **Forma simplificată**

- [ ] 1. entitățile care au optat pentru un exercițiu financiar diferit de anul calendaristic, conform art. 27 alin. (3) din *Legea contabilității nr. 82/1991, republicată, cu modificările și completările ulterioare*
- [ ] 2. persoanele juridice aflate în lichidare, *potrivit legii*
- [ ] 3. subunitățile deschise în România de societăți rezidente în state aparținând Spațiului Economic European

Situațiile financiare anuale încheiate la 31.12.2011 de către entitățile al căror exercițiu financiar coincide cu anul calendaristic, cu exceptia entitatilor care au optat pentru un sistem simplificat de contabilitate.

F10 - BILANT
F20 - CONTUL DE PROFIT ŞI PIERDERE
F30 - DATE INFORMATIVE
F40 - SITUATIA ACTIVELOR IMOBILIZATE

Indicatori :

Capitaluri proprii	4.907.539
Profit/ pierdere	613.353

ADMINISTRATOR,

Numele si prenumele: BARBU NECULAI

Semnătura si stampila

SOCIETATEA COMERCIALA J37/682/2005 AQUAVAS SA CUI 17982... VASLUI - ROMANIA

SEMNATURA DEVINE VIZIBILA DUPA O VALIDARE CORECTA

INTOCMIT,

Numele si prenumele: TIBULCA DUMITRU

Calitatea: 11--DIRECTOR ECONOMIC

Semnătura

Nr.de inregistrare in organismul profesional:

BILANT

la data de 31.12.2011

Formular 10

- lei -

Denumirea elementului	Nr. rd.	Sold la: 01.01.2011	Sold la: 31.12.2011
A	B	1	2
A. ACTIVE IMOBILIZATE			
I. IMOBILIZĂRI NECORPORALE			
1.Cheltuieli de constituire (ct.201-2801)	01	6.347	3.133
2.Cheltuielile de dezvoltare (ct.203-2803-2903)	02		40.848
3. Concesiuni, brevete, licenţe, mărci comerciale, drepturi şi active similare şi alte imobilizări necorporale (ct. 205 + 208 - 2805 - 2808 - 2905 - 2908)	03	137.858.095	170.280.574
4. Fond comercial (ct.2071-2807-2907)	04		
5. Avansuri si imobilizari necorporale in curs de executie (ct.233+234-2933)	05	97.930	54.922
TOTAL (rd.01 la 05)	06	137.962.372	170.379.477
II. IMOBILIZĂRI CORPORALE			
1. Terenuri şi construcţii (ct. 211 + 212 - 2811 - 2812 - 2911 - 2912)	07	689.321	1.088.862
2. Instalaţii tehnice şi maşini (ct. 213 + 223 - 2813 - 2913)	08	1.200.830	1.326.843
3. Alte instalaţii, utilaje şi mobilier (ct. 214 + 224 - 2814 - 2914)	09	56.439	36.778
4. Avansuri şi imobilizări corporale în curs de execuţie (ct. 231 + 232 - 2931)	10		
TOTAL (rd. 07 la 10)	11	1.946.590	2.452.483
III. IMOBILIZĂRI FINANCIARE			
1. Acţiuni deţinute la entităţile afiliate (ct. 261 - 2961)	12		
2. Împrumuturi acordate entităţilor afiliate (ct. 2671 + 2672 - 2964)	13		
3. Interese de participare (ct. 263 - 2962)	14		
4. Împrumuturi acordate entităţilor de care compania este legată în virtutea intereselor de participare (ct. 2673 + 2674 - 2965)	15		
5. Investiţii deţinute ca imobilizări (ct. 265 - 2963)	16		
6. Alte împrumuturi (ct. 2675 + 2676 + 2677 + 2678 + 2679 - 2966 - 2968)	17	10.833	10.833
TOTAL (rd. 12 la 17)	18	10.833	10.833
ACTIVE IMOBILIZATE - TOTAL (rd. 06 + 11 + 18)	19	139.919.795	172.842.793
B. ACTIVE CIRCULANTE			
I. STOCURI			
1. Materii prime şi materiale consumabile (ct. 301 + 321 + 302 + 322 + 303 + 323 +/- 308 + 351 + 358+ 381 + 328 +/- 388 - 391 - 392 - 3951 - 3958 - 398)	20	368.936	420.708
2. Producţia în curs de execuţie (ct. 331 + 332 + 341 +/- 348 - 393 - 3941 - 3952)	21		103.523
3. Produse finite şi mărfuri (ct. 345 + 346 +/- 348 + 354 + 356 + 357 + 361 + 326 +/- 368 + 371 +327 +/- 378 - 3945 - 3946 - 3953 - 3954 - 3956 - 3957 - 396 - 397 - 4428)	22	4.365	3.547
4. Avansuri pentru cumpărări de stocuri (ct. 4091)	23		
TOTAL (rd. 20 la 23)	24	373.301	527.778
II. CREANŢE (Sumele care urmează să fie încasate după o perioadă mai mare de un an trebuie prezentate separat pentru fiecare element.)			

1. Creanţe comerciale (ct. 2675* + 2676* + 2678* + 2679* - 2966* - 2968* + 4092 + 411 + 413 + 418 - 491)	25	5.071.313	6.003.581
2. Sume de încasat de la entităţile afiliate (ct. 451** - 495*)	26		
3. Sume de încasat de la entităţile de care compania este legată în virtutea intereselor de participare (ct. 453 - 495*)	27		
4. Alte creanţe (ct. 425 + 4282 + 431** + 437** + 4382 + 441** + 4424 + 4428** + 444** + 445 + 446** + 447** + 4482 + 4582 + 461 + 473** - 496 + 5187)	28	238.095	298.066
5. Capital subscris şi nevărsat (ct. 456 - 495*)	29		
TOTAL (rd. 25 la 29)	30	5.309.408	6.301.647
III. INVESTIŢII PE TERMEN SCURT			
1. Acţiuni deţinute la entităţile afiliate (ct. 501 - 591)	31		
2. Alte investiţii pe termen scurt (ct. 505 + 506 + 508 - 595 - 596 - 598 + 5113 + 5114)	32		
TOTAL (rd. 31 + 32)	33		
IV. CASA ŞI CONTURI LA BĂNCI (ct. 5112 + 512 + 531 + 532 + 541 + 542)	34	1.061.555	1.537.479
ACTIVE CIRCULANTE - TOTAL (rd. 24 + 30 + 33 + 34)	35	6.744.264	8.366.904
C. CHELTUIELI ÎN AVANS (ct. 471)	36	2.081	2.146
D. DATORII: SUMELE CARE TREBUIE PLĂTITE ÎNTR-O PERIOADĂ DE PÂNĂ LA UN AN			
1. Împrumuturi din emisiunea de obligaţiuni, prezentându-se separat împrumuturile din emisiunea de obligaţiuni convertibile (ct. 161 + 1681 - 169)	37		
2. Sume datorate instituţiilor de credit (ct. 1621 + 1622 + 1624 + 1625 + 1627 + 1682 + 5191 + 5192 + 5198)	38		
3. Avansuri încasate în contul comenzilor (ct. 419)	39	22.587	8.320
4. Datorii comerciale - furnizori (ct. 401 + 404 + 408)	40	1.503.347	1.996.207
5. Efecte de comerţ de plătit (ct. 403 + 405)	41		
6. Sume datorate entităţilor afiliate (ct. 1661 + 1685 + 2691 + 451***)	42		
7. Sume datorate entităţilor de care compania este legată în virtutea intereselor de participare (ct. 1663+1686+2692+ 453***)	43		
8. Alte datorii, inclusiv datoriile fiscale şi datoriile privind asigurările sociale (ct. 1623 + 1626 + 167 + 1687 + 2693 + 421 + 423 + 424 + 426 + 427 + 4281 + 431*** + 437*** + 4381 + 441*** + 4423 +4428*** + 444*** + 446*** + 447*** + 4481 + 455 + 456*** + 457 + 4581 + 462 + 473*** + 509 + 5186 + 5193 + 5194 + 5195 + 5196 + 5197)	44	2.357.039	2.152.541
TOTAL (rd. 37 la 44)	45	3.882.973	4.157.068
E. ACTIVE CIRCULANTE NETE/DATORII CURENTE NETE (rd. 35 + 36 - 45 - 63)	46	2.863.372	4.158.639
F. TOTAL ACTIVE MINUS DATORII CURENTE (rd. 19 + 46)	47	142.783.167	177.001.432
G. DATORII: SUMELE CARE TREBUIE PLĂTITE ÎNTR-O PERIOADĂ MAI MARE DE UN AN			
1. Împrumuturi din emisiunea de obligaţiuni, prezentându-se separat împrumuturile din emisiunea de obligaţiuni convertibile (ct. 161 + 1681 - 169)	48		
2. Sume datorate instituţiilor de credit (ct. 1621 + 1622 + 1624 + 1625 + 1627 + 1682 + 5191 + 5192 + 5198)	49	362.820	428.818
3. Avansuri încasate în contul comenzilor (ct. 419)	50		
4. Datorii comerciale - furnizori (ct. 401 + 404 + 408)	51		
5. Efecte de comerţ de plătit (ct. 403 + 405)	52		
6. Sume datorate entităţilor afiliate (ct. 1661 + 1685 + 2691 + 451***)	53		
7. Sume datorate entităţilor de care compania este legată în virtutea intereselor de participare (ct. 1663 + 1686 + 2692 + 453***)	54		

8. Alte datorii, inclusiv datoriile fiscale şi datoriile privind asigurările sociale (ct. 1623 + 1626 + 167 + 1687 + 2693 + 421 + 423 + 424 + 426 + 427 + 4281 + 431*** + 437*** + 4381 + 441*** + 4423 + 4428*** + 444*** + 446*** + 447*** + 4481 + 455 + 456*** + 4581 + 462 + 473*** + 509 + 5186 + 5193 + 5194 + 5195 + 5196 + 5197)	55	138.312.360	170.635.996
TOTAL (rd. 48 la 55)	56	138.675.180	171.064.814
H. PROVIZIOANE			
1. Provizioane pentru pensii şi obligaţii similare (ct. 1515)	57		
2. Provizioane pentru impozite (ct. 1516)	58		
3. Alte provizioane (ct. 1511 + 1512 + 1513 + 1514 + 1518)	59		
TOTAL (rd. 57 la 59)	60		
I. VENITURI ÎN AVANS			
1. Subvenţii pentru investiţii (ct. 475)	61	773.956	1.029.079
2. Venituri înregistrate în avans (ct. 472) - total (rd.63 + 64), din care:	62		53.343
Sume de reluat intr-o perioada de pana la un an (ct. 472*)	63		53.343
Sume de reluat intr-o perioada mai mare de un an (ct. 472*)	64		
Fond comercial negativ (ct.2075)	65		
TOTAL (rd. 61 + 62 + 65)	66	773.956	1.082.422
J. CAPITAL ŞI REZERVE			
I. CAPITAL			
1. Capital subscris vărsat (ct. 1012)	67	2.592.486	3.865.036
2. Capital subscris nevărsat (ct. 1011)	68		
3. Patrimoniul regiei (ct. 1015)	69		
TOTAL (rd. 67 la 69)	70	2.592.486	3.865.036
II. PRIME DE CAPITAL (ct. 104)	71		
III. REZERVE DIN REEVALUARE (ct. 105)	72		
IV. REZERVE			
1. Rezerve legale (ct. 1061)	73	66.932	104.907
2. Rezerve statutare sau contractuale (ct. 1063)	74		
3. Rezerve reprezentând surplusul realizat din rezerve din reevaluare (ct. 1065)	75		
4. Alte rezerve (ct. 1068)	76	350.986	362.218
TOTAL (rd. 73 la 76)	77	417.918	467.125
Acţiuni proprii (ct. 109)	78		
Câştiguri legate de instrumentele de capitaluri proprii (ct. 141)	79		
Pierderi legate de instrumentele de capitaluri proprii (ct. 149)	80		
V. PROFITUL SAU PIERDEREA REPORTAT(Ă) SOLD C (ct. 117)	81		
SOLD D (ct. 117)	82		
VI. PROFITUL SAU PIERDEREA EXERCIŢIULUI FINANCIAR SOLD C (ct. 121)	83	347.106	613.353
SOLD D (ct. 121)	84		0
Repartizarea profitului (ct. 129)	85	23.479	37.975
CAPITALURI PROPRII - TOTAL (rd. 70+71+ 72+ 77 - 78 + 79 - 80+81 - 82 + 83 - 84 - 85)	86	3.334.031	4.907.539
Patrimoniul public (ct. 1016)	87		
CAPITALURI - TOTAL (rd. 86 + 87) (rd.88=47-56-60-61-64-65)	88	3.334.031	4.907.539

Suma de control F10 : 1979349423 / 4466662372

*) Conturi de repartizat dupa natura elementelor respective.
**) Solduri debitoare ale conturilor respective.
***) Solduri creditoare ale conturilor respective.

Rd.25 - Sumele înscrise la acest rând şi preluate din conturile 2675 la 2679 reprezintă creanţele aferente contractelor de leasing financiar şi altor contracte asimilate, precum şi alte creanţe imobilizate, scadente într-o perioadă mai mică de 12 luni.

ADMINISTRATOR,

Numele si prenumele

BARBU NECULAI

Semnătura

Stampila unităţii

SOCIETATEA COMERCIALA AQUAVAS SA VASLUI - ROMANIA J31/902/2005 CUI 17900823

INTOCMIT,

Numele si prenumele

TIBULCA DUMITRU

Calitatea

11--DIRECTOR ECONOMIC

Semnătura

Formular VALIDAT

Nr.de inregistrare in organismul profesional:

CONTUL DE PROFIT ŞI PIERDERE

la data de 31.12.2011

Formular 20 - lei -

Denumirea indicatorilor	Nr. rd.	Exercițiul financiar	
		2010	2011
A	B	1	2
1. Cifra de afaceri netă (rd. 02+03-04+05+06)	01	22.287.874	26.582.230
Producția vândută (ct.701+702+703+704+705+706+708)	02	22.139.991	26.582.230
Venituri din vânzarea mărfurilor (ct. 707)	03		
Reduceri comerciale acordate (ct. 709)	04		
Venituri din dobânzi înregistrate de entitățile radiate din Registrul general si care mai au in derulare contracte de leasing (ct.766*)	05		
Venituri din subvenții de exploatare aferente cifrei de afaceri nete (ct.7411)	06	147.883	
2. Venituri aferente costului producției în curs de execuție (ct.711+712)			
Sold C	07	328	3.379
Sold D	08		
3. Producția realizată de entitate pentru scopurile sale proprii şi capitalizată (ct.721+ 722)	09	723.820	945.418
4. Alte venituri din exploatare (ct.758+7417+7815)	10	2.387.053	1.617.895
-din care, venituri din fondul comercial negativ	11		
VENITURI DIN EXPLOATARE – TOTAL (rd. 01+ 07 - 08 + 09 + 10)	12	25.399.075	29.148.922
5. a) Cheltuieli cu materiile prime şi materialele consumabile (ct.601+602-7412)	13	2.635.173	3.201.110
Alte cheltuieli materiale (ct.603+604+606+608)	14	143.060	196.470
b) Alte cheltuieli externe (cu energie şi apă)(ct.605-7413)	15	3.538.737	4.495.446
c) Cheltuieli privind mărfurile (ct.607)	16		
Reduceri comerciale primite (ct. 609)	17		
6. Cheltuieli cu personalul (rd. 19 +20), din care:	18	14.337.917	16.816.973
a) Salarii şi indemnizații (ct.641+642+643+644-7414)	19	11.274.124	13.252.862
b) Cheltuieli cu asigurările şi protecția socială (ct.645-7415)	20	3.063.793	3.564.111
7.a) Ajustări de valoare privind imobilizările corporale şi necorporale (rd. 22 - 23)	21	288.810	381.522
a.1) Cheltuieli (ct.6811+6813)	22	288.810	381.522
a.2) Venituri (ct.7813)	23		
b) Ajustări de valoare privind activele circulante (rd. 25 - 26)	24	57.967	11.359
b.1) Cheltuieli (ct.654+6814)	25	72.105	16.001
b.2) Venituri (ct.754+7814)	26	14.138	4.642
8. Alte cheltuieli de exploatare (rd. 28 la 31)	27	3.624.874	3.223.114
8.1. Cheltuieli privind prestațiile externe (ct.611+612+613+614+621+622+623+624 +625+626+627+628-7416)	28	2.074.017	1.663.862
8.2. Cheltuieli cu alte impozite, taxe şi vărsăminte asimilate (ct.635)	29	383.789	379.823

8.3. Alte cheltuieli (ct.652+658)	30	1.167.068	1.179.429
Cheltuieli cu dobânzile de refinanțare înregistrate de entitățile radiate din Registrul general si care mai au in derulare contracte de leasing (ct.666*)	31		
Ajustări privind provizioanele (rd. 33 - 34)	32	290.941	12.562
- Cheltuieli (ct.6812)	33	594.219	351.564
- Venituri (ct.7812)	34	303.278	339.002
CHELTUIELI DE EXPLOATARE – TOTAL (rd. 13 la 16 - 17 +18 + 21 + 24 + 27 + 32)	35	24.917.479	28.338.556
PROFITUL SAU PIERDEREA DIN EXPLOATARE:			
- Profit (rd. 12 - 35)	36	481.596	810.366
- Pierdere (rd. 35 - 12)	37	0	0
9. Venituri din interese de participare (ct.7611+7613)	38		
- din care, veniturile obținute de la entitățile afiliate	39		
10. Venituri din alte investiții și împrumuturi care fac parte din activele imobilizate (ct.763)	40		
- din care, veniturile obținute de la entitățile afiliate	41		
11. Venituri din dobânzi (ct.766*)	42	24.620	23.259
- din care, veniturile obținute de la entitățile afiliate	43		
Alte venituri financiare (ct.762+764+765+767+768)	44	3.202	2.910
VENITURI FINANCIARE – TOTAL (rd. 38 + 40 + 42 + 44)	45	27.822	26.169
12. Ajustări de valoare privind imobilizările financiare și investițiile financiare deținute ca active circulante (rd. 47 - 48)	46		
- Cheltuieli (ct.686)	47		
- Venituri (ct.786)	48		
13. Cheltuieli privind dobânzile (ct.666*-7418)	49	32.442	71.614
- din care, cheltuielile în relația cu entitățile afiliate	50		
Alte cheltuieli financiare (ct.663+664+665+667+668)	51	7.405	5.416
CHELTUIELI FINANCIARE – TOTAL (rd. 46 + 49 + 51)	52	39.847	77.030
PROFITUL SAU PIERDEREA FINANCIAR(Ă):			
- Profit (rd. 45 - 52)	53	0	0
- Pierdere (rd. 52 - 45)	54	12.025	50.861
14. PROFITUL SAU PIERDEREA CURENT(Ă):			
- Profit (rd. 12 + 45 - 35 - 52)	55	469.571	759.505
- Pierdere (rd. 35 + 52 - 12 - 45)	56	0	0
15. Venituri extraordinare (ct.771)	57		
16. Cheltuieli extraordinare (ct.671)	58		
17. PROFITUL SAU PIERDEREA DIN ACTIVITATEA EXTRAORDINARĂ:			
- Profit (rd. 57 - 58)	59	0	0
- Pierdere (rd. 58 - 57)	60	0	0
VENITURI TOTALE (rd. 12 + 45 + 57)	61	25.426.897	29.175.091
CHELTUIELI TOTALE (rd. 35 + 52 + 58)	62	24.957.326	28.415.586

PROFITUL SAU PIERDEREA BRUT(Ă):			
- Profit (rd. 61 - 62)	63	469.571	759.505
- Pierdere (rd. 62 - 61)	64	0	0
18. Impozitul pe profit (ct.691)	65	122.465	146.152
19. Alte impozite neprezentate la elementele de mai sus (ct.698)	66		
20. PROFITUL SAU PIERDEREA NET(Ă) A EXERCIȚIULUI FINANCIAR:			
- Profit (rd. 63 - 64 - 65 - 66)	67	347.106	613.353
- Pierdere (rd. 64 + 65 + 66 - 63)	68	0	0

Suma de control F20 : 418205039 / 4466662372

*) Conturi de repartizat după natura elementelor respective.

Rd.19 - la acest rând se cuprind si drepturile colaboratorilor, stabilite potrivit legislatiei muncii, care se preiau din rulajul debitor al contului 621 „Cheltuieli cu colaboratorii", analitic „Colaboratori persoane fizice".

ADMINISTRATOR,

Numele si prenumele

BARBU NECULAI

Semnătura _____

Stampila unitătii

INTOCMIT,

Numele si prenumele

TIBULCA DUMITRU

Calitatea

11--DIRECTOR ECONOMIC

Semnătura _____

Nr.de inregistrare in organismul profesional:

Formular VALIDAT

DATE INFORMATIVE

Formular 30

la data de 31.12.2011

- lei -

I. Date privind rezultatul inregistrat	Nr. rd.	Nr.unitati	Sume
A	B	1	2
Unitati care au inregistrat profit	01	1	613.353
Unitati care au inregistrat pierdere	02	0	0

II Date privind platile restante	Nr. rd.	Total, din care:	Pentru activitatea curenta	Pentru activitatea de investitii
A	B	1=2+3	2	3
Plati restante – total (rd.04 + 08 + 14 la 18 + 22), din care:	03	859.442	859.442	
Furnizori restanţi – total (rd. 05 la 07), din care:	04	631.366	631.366	
- peste 30 de zile	05	423.512	423.512	
- peste 90 de zile	06	66.307	66.307	
- peste 1 an	07	141.547	141.547	
Obligatii restante fata de bugetul asigurarilor sociale – total (rd.09 la 13), din care:	08			
- Contributii pentru asigurari sociale de stat datorate de angajatori, salariati si alte persoane asimilate	09			
- Contributii pentru fondul asigurarilor sociale de sanatate	10			
- Contribuţia pentru pensia suplimentară	11			
- Contributii pentru bugetul asigurarilor pentru somaj	12			
- Alte datorii sociale	13			
Obligatii restante fata de bugetele fondurilor speciale si alte fonduri	14			
Obligatii restante fata de alti creditori	15			
Impozite si taxe neplatite la termenul stabilit la bugetul de stat	16	194.591	194.591	
Impozite si taxe neplatite la termenul stabilit la bugetele locale	17	33.485	33.485	
Credite bancare nerambursate la scadenta – total (rd. 19 la 21), din care:	18			
- restante dupa 30 de zile	19			
- restante dupa 90 de zile	20			
- restante dupa 1 an	21			
Dobanzi restante	22			

III. Numar mediu de salariati	Nr. rd.	31.12.2010	31.12.2011
A	B	1	2
Numar mediu de salariati	23	536	614
Numărul efectiv de salariaţi existenţi la sfârşitul exerciţiului financiar, respectiv la data de 31 decembrie	24	529	644

IV. Plati de dobanzi, dividende si redevente	Nr. rd.	Sume (lei)
A	B	1
Venituri brute din dobânzi platite de persoanele juridice romane catre persoanele fizice nerezidente , din care:	25	
- impozitul datorat la bugetul de stat	26	
Venituri brute din dobânzi platite de persoanele juridice romane catre persoanele fizice nerezidente din statele membre ale Uniunii Europene, din care:	27	
- impozitul datorat la bugetul de stat	28	
Venituri brute din dobanzi platite de persoanele juridice romane catre persoane juridice afiliate *) nerezidente, din care:	29	
- impozitul datorat la bugetul de stat	30	
Venituri brute din dobanzi platite de persoanele juridice romane catre persoane juridice afiliate *) nerezidente din statele membre ale Uniunii Europene, din care:	31	
- impozitul datorat la bugetul de stat	32	
Venituri brute din dividende platite de persoanele juridice romane catre persoane nerezidente , din care:	33	
- impozitul datorat la bugetul de stat	34	
Venituri brute din dividende platite de persoanele juridice romane catre persoane juridice afiliate *) nerezidente, din care:	35	
- impozitul datorat la bugetul de stat	36	
Venituri din redevente platite de persoanele juridice romane catre persoane juridice afiliate *) nerezidente din statele membre ale Uniunii Europene, din care:	37	
- impozitul datorat la bugetul de stat	38	
Redevenţe plătite în cursul exercițiului financiar pentru bunurile din domeniul public, primite în concesiune, din care:	39	340.338
- redevenţe pentru bunurile din domeniul public plătite la bugetul de stat	40	
Redevenţă minieră plătită	41	
Subvenţii încasate în cursul exercițiului financiar, din care:	42	1.117.076
- subvenţii încasate în cursul exercițiului financiar aferente activelor	43	
- subvenţii aferente veniturilor	44	
Creanţe restante, care nu au fost încasate la termenele prevăzute în contractele comerciale şi/sau în actele normative în vigoare, din care:	45	4.198.764
- creanţe restante de la entităţi din sectorul majoritar sau integral de stat	46	806.031
- creanţe restante de la entităţi din sectorul privat	47	3.392.733

V. Tichete de masa	Nr. rd.	Sume (lei)
A	B	1
Contravaloarea tichetelor de masa acordate salariatilor	48	1.127.201

VI. Cheltuieli efectuate pentru activitatea de cercetare - dezvoltare **)	Nr. rd.	31.12.2010	31.12.2011
A	B	1	2
Cheltuieli de cercetare - dezvoltare, din care:	49		
- din fonduri publice	50		
- din fonduri private	51		

VII. Cheltuieli de inovare ***)	Nr. rd.	31.12.2010	31.12.2011
A	B	1	2
Cheltuieli de inovare – total (rd. 53 la 55), din care:	52		
- cheltuieli de inovare finalizate în cursul perioadei	53		
- cheltuieli de inovare în curs de finalizare în cursul perioadei	54		
- cheltuieli de inovare abandonate în cursul perioadei	55		

VIII. Alte informaţii	Nr. rd.	31.12.2010	31.12.2011
A	B	1	2
Imobilizări financiare, în sume brute (rd. 57+ 65), din care:	56		
Acţiuni deţinute la entităţile afiliate, interese de participare, alte titluri imobilizate şi obligaţiuni, în sume brute (rd. 58 la 64), din care:	57		
- acţiuni cotate emise de rezidenti	58		
- acţiuni necotate emise de rezidenti	59		
- părţi sociale emise de rezidenti	60		
- obligaţiuni emise de rezidenti	61		
- acţiuni emise de organismele de plasament colectiv (inclusiv de SIF-uri) emise de rezidenti	62		
- actiuni si parti sociale emise de nerezidenti	63		
- obligatiuni emise de nerezidenti	64		
Creanţe imobilizate, în sume brute (rd. 66 + 67), din care:	65		
- creanţe imobilizate în lei si exprimate in lei, a caror decontare se face in functie de cursul unei valute (din ct. 267)	66		
- creanţe imobilizate în valută (din ct. 267)	67		
Creanţe comerciale, avansuri acordate furnizorilor şi alte conturi asimilate, în sume brute (ct. 4092 + 411 + 413 + 418) din care:	68	6.070.883	7.027.073
-creanţe comerciale externe, avansuri acordate furnizorilor externi şi alte conturi asimilate, în sume brute (din ct. 4092 + din ct. 411 + din ct. 413 + din ct.418)	69		-
Creanţe comerciale neîncasate la termenul stabilit (din ct. 4092 + din ct. 411 + din ct. 413)	70		
Creanţe în legătură cu personalul şi conturi asimilate (ct. 425 + 4282)	71	83.066	80.081
Creanţe în legătură cu bugetul asigurărilor sociale şi bugetul statului (ct. 431 + 437 + 4382 + 441 + 4424 + 4428 + 444 + 445 + 446 + 447 + 4482) , (rd.73 la 77) din care:	72	155.029	217.639
- creante in legatura cu bugetul asigurarilor sociale (ct.431+437+4382)	73		
- creante fiscale in legatura cu bugetul statului (ct.441+4424+4428+444+446)	74	60.281	122.891
- subventii de incasat(ct.445)	75	94.748	94.748
- fonduri speciale - taxe si varsaminte asimilate (ct.447)	76		
- alte creante in legatura cu bugetul statului(ct.4482)	77		
Creantele entitatii in relatiile cu entitatile afiliate(ct.451)	78		
Creanţe în legătură cu bugetul asigurărilor sociale şi bugetul statului neîncasate la termenul stabilit (din ct. 431 + din ct. 437 + din ct. 4382 + din ct. 441 + din ct. 4424 + din ct. 4428 + din ct. 444 + din ct. 445 + din ct. 446 + din ct. 447 + din ct. 4482)	79		
Alte creanţe (ct. 453 + 456 + 4582 + 461 + 471 + 473) (rd.81 + 82) din care:	80	2.081	2.492
- decontari privind interesele de participare ,decontari cu actionari/asociatii privind capitalul ,decontari din operatii in participatie (ct.453+456+4582)	81		

- alte creante in legatura cu persoanele fizice si persoanele juridice altele decat creantele in legatura cu institutiile publice(institutiile statului) (din ct. 461 + din ct. 471 + din ct.473)	82	2.081	2.492
Dobânzi de încasat (ct. 5187) , din care:	83		
- de la nerezidenti	84		
Investiţii pe termen scurt, în sume brute (ct. 501 + 505 + 506 + din ct.508) (rd.86 la 92), din care:	85		
- acţiuni cotate emise de rezidenti	86		
- acţiuni necotate emise de rezidenti	87		
- părţi sociale emise de rezidenti	88		
- obligaţiuni emise de rezidenti	89		
- acţiuni emise de organismele de plasament colectiv rezidente (inclusiv de SIF-uri)	90		
- actiuni emise de nerezidenti	91		
- obligatiuni emise de nerezidenti	92		
Alte valori de încasat (ct. 5113 + 5114)	93		
Casa în lei şi în valută (rd.95+96), din care:	94	28.657	36.808
- în lei (ct. 5311)	95	28.657	36.808
- în valută (ct. 5314)	96		
Conturi curente la bănci în lei şi în valută (rd.98+100) , din care:	97	1.032.784	1.499.970
- în lei (ct. 5121), din care:	98	1.032.784	1.499.970
- conturi curente în lei deschise la bănci nerezidente	99		
- în valută (ct. 5124), din care:	100		
- conturi curente în valută deschise la bănci nerezidente	101		
Alte conturi curente la bănci şi acreditive (rd.103+104), din care:	102		
- sume în curs de decontare, acreditive şi alte valori de încasat, în lei (ct. 5112 + 5125 + 5411)	103		
- sume în curs de decontare şi acreditive în valută (din ct. 5125 + 5412)	104		
Datorii (rd. 106 + 109 + 112 + 115 + 118 + 121 + 124 + 127 + 130 + 133 + 136 + 137 + 140 + 142 + 143 + 148 + 149 + 150 + 155), din care:	105	142.558.153	175.221.882
Împrumuturi din emisiuni de obligaţiuni , în sume brute (ct. 161)(rd. 107+108), din care:	106		
- în lei	107		
- în valută	108		
Dobanzi aferente imprumuturilor din emisiuni de obligatiuni in sume brute (ct.1681) (rd.110+111) , din care:	109		
- in lei	110		
- in valuta	111		
Credite bancare interne pe termen scurt (ct. 5191 + 5192 + 5197), (rd. 113+114), din care:	112	362.820	428.818
- în lei	113	362.820	428.818
- în valută	114		
Dobanzile aferente creditelor bancare interne pe termen scurt(din ct. 5198) (rd. 116+117) , din care:	115		
- in lei	116		
- in valuta	117		
Credite bancare externe pe termen scurt (ct.5193+5194+5195) (rd .119+120) din care :	118		
- în lei	119		

- în valută	120		
Dobanzi aferente creditelor bancare externe pe termen scurt (din ct.5198) (rd. 122+123) din care:	121		
- in lei	122		
- in valuta	123		
Credite bancare pe termen lung (ct. 1621 + 1622 + 1627), (rd.125+126) din care:	124		
- în lei	125		
- în valută	126		
Dobanzi aferente creditelor bancare pe termen lung (din ct.1682) (rd.128+129) din care:	127		
- in lei	128		
-in valuta	129		
Credite bancare externe pe termen lung (ct. 1623 + 1624 + 1625) (rd.131+132) din care:	130		
- în lei	131		
- în valută	132		
Dobanzi aferente creditelor bancare externe pe termen lung (din ct.1682) (rd. 134+135) din care:	133		
- in lei	134		
- in valuta	135		
Credite de la trezoreria statului (ct. 1626 + din ct. 1682)	136		
Alte împrumuturi şi dobânzile aferente (ct. 166 + 167 + 1685 + 1686 + 1687) (rd. 138+139), din care:	137	138.312.360	170.635.996
- în lei si exprimate in lei, a caror decontare se face in functie de cursul unei valute	138	138.312.360	170.635.996
- în valută	139		
Datorii comerciale, avansuri primite de la clienţi şi alte conturi asimilate, în sume brute (ct. 401 + 403 + 404 + 405 + 408 + 419) din care:	140	1.525.934	2.004.525
- datorii comerciale externe , avansuri primite de la clienti externi si alte conturi asimilate in sume brute (din ct.401+din ct.403 +din ct. 404 + din ct. 405 + din ct. 408 + din ct.419)	141		
Datorii în legătură cu personalul şi conturi asimilate (ct. 421 + 423 + 424 + 426 + 427 + 4281)	142	446.456	499.157
Datorii în legătură cu bugetul asigurărilor sociale şi bugetul statului (ct. 431 + 437 + 4381 + 441 + 4423 + 4428 + 444 + 446 + 447 + 4481) (rd.144 la 147), din care:	143	1.573.759	984.058
- datorii in legatura cu bugetul asigurarilor sociale (ct.431+437+4381)	144	747.506	441.838
- datorii fiscale in legatura cu bugetul statului(ct.441+4423+4428+444+446)	145	748.919	390.234
- fonduri speciale - taxe si varsaminte asimilate (ct.447)	146	10.803	5.951
- alte datorii in legatura cu bugetul statului (ct.4481)	147	66.531	146.035
Datoriile entitatii in relatiile cu entitatile afiliate (ct.451)	148		
Sume datorate actionarilor / asociatilor (ct.455)	149		
Alte datorii (ct. 453 + 456 + 457 + 4581 + 462 + 472 + 473 + 269 + 509) rd.(151 la 154), din care :	150	336.824	669.328
-decontari privind interesele de participare , decontari cu actionarii /asociatii privind capitalul, decontari din operatii in participatie (ct.453+456+457+4581)	151		312.395

-alte datorii in legatura cu persoanele fizice si persoanele juridice altele decat datoriile in legatura cu institutiile publice (institutiile statului) 1) (din ct.462+din ct.472+din ct.473)	152	336.824	356.933
- subventii nereluate la venituri (din ct. 472)	153		
- varsaminte de efectuat pentru imobilizari financiare si investitii pe termen scurt (ct.269+509)	154		
Dobânzi de plătit (ct. 5186)	155		
Capital subscris vărsat (ct. 1012)(rd.157 la 160), din care:	156	2.592.486	3.865.036
- acțiuni cotate 2)	157	2.592.486	3.865.036
- acțiuni necotate 3)	158		
- părți sociale	159		
- capital subscris varsat de nerezidenti (din ct. 1012)	160		
Brevete si licente (din ct.205)	161	28.269	49.295
IX. Informatii privind cheltuielile cu colaboratorii	**Nr. rd.**	**31.12.2010**	**31.12.2011**
A	**B**	**1**	**2**
Cheltuieli cu colaboratorii (ct. 621)	162	12.819	20.761

Suma de control F30 : 997400564 / 4466662372

*) Pentru statutul de „persoane juridice afiliate" se vor avea în vedere prevederile art. 7 alin.(1) pct. 21 din Legea nr. 571/2003 privind Codul fiscal, cu modificarile si completarile ulterioare.
**) Se va completa cu cheltuielile efectuate pentru activitatea de cercetare-dezvoltare, respectiv cercetarea fundamentala, cercetarea aplicativa, dezvoltarea tehnologica si inovarea, stabilite potrivit prevederilor OG nr. 57/ 2002 privind cercetarea.stiintifica si dezvoltarea tehnologica, cu modificarile ulterioare.
***) Cheltuielile de inovare se determina potrivit Regulamentului (CE) nr.1450/ 2004 al Comisiei din 13.08.2004 de punere in aplicare a Deciziei nr.1608/2003/CE a Parlamentului European si a Consiliului privind productia si dezvoltarea statisticilor comunitare privind inovarea , publicat in Jurnalul Oficial al Uniunii Europene seria L nr. 267/ 14.08.2004.

1) În categoria "Alte datorii în legătură cu persoanele fizice şi persoanele juridice, altele decât datoriile în legătură cu instituţiile publice (instituţiile statului)" nu se vor înscrie subvenţiile aferente veniturilor existente în soldul contului 472.
2) Titluri de valoare care conferă drepturi de proprietate asupra societăţilor, care nu sunt negociabile si tranzacţionate, potrivit legii.
3) Titluri de valoare care conferă drepturi de proprietate asupra societăţilor, care nu sunt tranzacţionate.

ADMINISTRATOR,

Numele si prenumele

BARBU NECULAI

Semnatura _____

Stampila unitatii

INTOCMIT,

Numele si prenumele

TIBULCA DUMITRU

Calitatea

11--DIRECTOR ECONOMIC

Semnatura _____

Formular VALIDAT

Nr.de inregistrare in organismul profesional:

SITUATIA ACTIVELOR IMOBILIZATE

la data de 31.12.2011

Formular 40

- lei -

Elemente de imobilizari	Nr. rd.	Valori brute				
		Sold initial	Cresteri	Reduceri		Sold final (col.5=1+2-3)
				Total	Din care: dezmembrari si casari	
A	B	1	2	3	4	5
Imobilizari necorporale						
Cheltuieli de constituire si cheltuieli de dezvoltare	01	16.525	44.154		X	60.679
Alte imobilizari	02	137.867.037	32.571.238	114.935	X	170.323.340
Avansuri si imobilizari necorporale in curs	03	97.930	1.060	44.068	X	54.922
TOTAL (rd. 01 la 03)	04	137.981.492	32.616.452	159.003	X	170.438.941
Imobilizari corporale						
Terenuri	05				X	
Constructii	06	725.574	1.158.737	728.609		1.155.702
Instalatii tehnice si masini	07	2.146.166	721.456	331.118		2.536.504
Alte instalatii , utilaje si mobilier	08	126.031	9.751			135.782
Avansuri si imobilizari corporale in curs	09		1.639.401	1.639.401	X	0
TOTAL (rd. 05 la 09)	10	2.997.771	3.529.345	2.699.128		3.827.988
Imobilizari financiare	11	10.833			X	10.833
ACTIVE IMOBILIZATE - TOTAL (rd.04+10+11)	12	140.990.096	36.145.797	2.858.131		174.277.762

SITUATIA AMORTIZARII ACTIVELOR IMOBILIZATE

- lei -

Elemente de imobilizari	Nr. rd.	Sold initial	Amortizare in cursul anului	Amortizare aferenta imobilizarilor scoase din evidenta	Amortizare la sfarsitul anului (col.9=6+7-8)
A	B	6	7	8	9
Imobilizari necorporale					
Cheltuieli de constituire si cheltuieli de dezvoltare	13	10.178	6.520		16.698
Alte imobilizari	14	8.942	33.824		42.766
TOTAL (rd.13 +14)	15	19.120	40.344		59.464
Imobilizari corporale					
Terenuri	16				
Constructii	17	36.253	31.691	1.104	66.840
Instalatii tehnice si masini	18	945.336	313.861	49.536	1.209.661
Alte instalatii ,utilaje si mobilier	19	69.592	29.412		99.004
TOTAL (rd.16 la 19)	20	1.051.181	374.964	50.640	1.375.505
AMORTIZARI - TOTAL (rd.15 +20)	21	1.070.301	415.308	50.640	1.434.969

SITUATIA AJUSTARILOR PENTRU DEPRECIERE

- lei -

Elemente de imobilizari	Nr. rd.	Sold initial	Ajustari constituite in cursul anului	Ajustari reluate la venituri	Sold final (col. 13=10+11-12)
A	B	10	11	12	13
Imobilizari necorporale					
Cheltuieli de constituire si cheltuieli de dezvoltare	22				
Alte imobilizari	23				
Avansuri si imobilizari necorporale in curs	24				
TOTAL (rd.22 la 24)	25				
Imobilizari corporale					
Terenuri	26				
Constructii	27				
Instalatii tehnice si masini	28				
Alte instalatii, utilaje si mobilier	29				
Avansuri si imobilizari corporale in curs	30				
TOTAL (rd. 26 la 30)	31				
Imobilizari financiare	32				
AJUSTARI PENTRU DEPRECIERE - TOTAL (rd.25+31+32)	33				

Suma de control F40 : 1071707346 / 4466662372

ADMINISTRATOR,

Numele si prenumele

BARBU NECULAI

Semnătura

Stampila unitătii

INTOCMIT,

Numele si prenumele

TIBULCA DUMITRU

Calitatea

11--DIRECTOR ECONOMIC

Semnătura

Nr.de inregistrare in organismul profesional:

Formular VALIDAT

Solduri / Rulaje de preluat din balanta contabila in formularele F10 si F20 col.2 (an curent)

Conturi forma lunga 1011 SC(+)F10L.R68 OK

1	(nr.cr. rand de completat)				
Nr.cr.	Cont	Suma			
1	1012 SC(+)F10L.R67	3.865.036	+	-	Salt
2	1061 SC(+)F10L.R73	104.907	+	-	Salt
3	1068 SC(+)F10L.R76	362.218	+	-	Salt
4	121 SC(+)F10L.R83	613.353	+	-	Salt
5	129 SD(+)F10L.R85	37.975	+	-	Salt
6	167 SC(+)F10L.R55	170.635.996	+	-	Salt
7	201 SD(+)F10L.R01	16.525	+	-	Salt
8	203 SD(+)F10L.R02	44.154	+	-	Salt
9	205 SD(+)F10L.R03	170.279.272	+	-	Salt
10	208 SD(+)F10L.R03	44.068	+	-	Salt
11	212 SD(+)F10L.R07	1.155.702	+	-	Salt
12	213 SD(+)F10L.R08	2.536.504	+	-	Salt
13	214 SD(+)F10L.R09	135.783	+	-	Salt
14	233 SD(+)F10L.R05	54.922	+	-	Salt
15	2678 SD(+)F10L.R17	10.833	+	-	Salt
16	2801 SC(-)F10L.R01	13.392	+	-	Salt
17	2803 SC(-)F10L.R02	3.306	+	-	Salt
18	2805 SC(-)F10L.R03	28.077	+	-	Salt
19	2808 SC(-)F10L.R03	14.689	+	-	Salt
20	2812 SC(-)F10L.R07	66.840	+	-	Salt
21	2813 SC(-)F10L.R08	1.209.661	+	-	Salt
22	2814 SC(-)F10L.R09	99.005	+	-	Salt
23	302 SD(+)F10L.R20	407.845	+	-	Salt
24	303 SD(+)F10L.R20	12.863	+	-	Salt
25	332 SD(+)F10L.R21	103.523	+	-	Salt
26	345 SD(+)F10L.R22	697	+	-	Salt
27	346 SD(+)F10L.R22	2.850	+	-	Salt
28	401 SC(+)F10L.R40	1.383.944	+	-	Salt
29	404 SC(+)F10L.R40	51.646	+	-	Salt
30	408 SC(+)F10L.R40	560.617	+	-	Salt
31	4092 SD(+)F10L.R25	712	+	-	Salt
32	411 SD(+)F10L.R25	7.026.361	+	-	Salt
33	419 SC(+)F10L.R39	8.320	+	-	Salt
34	421 SC(+)F10L.R44	286.638	+	-	Salt
35	423 SC(+)F10L.R44	1.735	+	-	Salt
36	425 SD(+)F10L.R28	80.081	+	-	Salt
37	426 SC(+)F10L.R44	642	+	-	Salt
38	427 SC(+)F10L.R44	36.449	+	-	Salt

39	4281 SC(+)F10L.R44	173.001	+	-	Salt
40	431 SC(+)F10L.R44	429.892	+	-	Salt
41	437 SC(+)F10L.R44	11.946	+	-	Salt
42	441 SD(+)F10L.R28	41.232	+	-	Salt
43	4423 SC(+)F10L.R44	210.910	+	-	Salt
44	4428 SD(+)F10L.R28	61.014	+	-	Salt
45	444 SC(+)F10L.R44	145.539	+	-	Salt
46	445 SD(+)F10L.R28	94.748	+	-	Salt
47	446 SC(+)F10L.R44	33.785	+	-	Salt
48	447 SC(+)F10L.R44	5.951	+	-	Salt
49	4481 SC(+)F10L.R44	146.035	+	-	Salt
50	457 SC(+)F10L.R44	312.395	+	-	Salt
51	461 SD(+)F10L.R28	346	+	-	Salt
52	462 SC(+)F10L.R44	356.933	+	-	Salt
53	471 SD(+)F10L.R36	2.146	+	-	Salt
54	472 SC(+)F10L.R62	53.343	+	-	Salt
55	475 SC(+)F10L.R61	1.029.079	+	-	Salt
56	491 SC(-)F10L.R25	1.023.492	+	-	Salt
57	512 SD(+)F10L.R34	1.499.970	+	-	Salt
58	5191 SC(+)F10L.R49	428.818	+	-	Salt
59	531 SD(+)F10L.R34	36.808	+	-	Salt
60	532 SD(+)F10L.R34	254	+	-	Salt
61	542 SD(+)F10L.R34	447	+	-	Salt
62	601 RD(+)F20.R13	645.320	+	-	Salt
63	602 RD(+)F20.R13	2.556.591	+	-	Salt
64	603 RD(+)F20.R14	181.468	+	-	Salt
65	604 RD(+)F20.R14	14.918	+	-	Salt
66	605 RD(+)F20.R15	4.495.446	+	-	Salt
67	608 RD(+)F20.R14	84	+	-	Salt
68	611 RD(+)F20.R28	123.743	+	-	Salt
69	612 RD(+)F20.R28	403.600	+	-	Salt
70	613 RD(+)F20.R28	60.763	+	-	Salt
71	614 RD(+)F20.R28	6.737	+	-	Salt
72	621 RD(+)F20.R19	20.761	+	-	Salt
73	622 RD(+)F20.R28	1.770	+	-	Salt
74	623 RD(+)F20.R28	45.544	+	-	Salt
75	624 RD(+)F20.R28	13.275	+	-	Salt
76	625 RD(+)F20.R28	43.985	+	-	Salt
77	626 RD(+)F20.R28	119.041	+	-	Salt
78	627 RD(+)F20.R28	44.120	+	-	Salt
79	628 RD(+)F20.R28	801.284	+	-	Salt
80	635 RD(+)F20.R29	379.823	+	-	Salt
81	641 RD(+)F20.R19	12.104.900	+	-	Salt
82	642 RD(+)F20.R19	1.127.201	+	-	Salt

83	645 RD(+)F20.R20	3.564.111	+	-	Salt
84	658 RD(+)F20.R30	1.179.429	+	-	Salt
85	665 RD(+)F20.R51	5.416	+	-	Salt
86	666 RD(+)F20.R49	71.614	+	-	Salt
87	6811 RD(+)F20.R22	381.522	+	-	Salt
88	6812 RD(+)F20.R33	351.564	+	-	Salt
89	6814 RD(+)F20.R25	16.001	+	-	Salt
90	691 RD(+)F20.R65	146.152	+	-	Salt
91	703 RC(+)F20.R02	1.483	+	-	Salt
92	704 RC(+)F20.R02	26.486.648	+	-	Salt
93	708 RC(+)F20.R02	94.099	+	-	Salt
94	711 SC(+)F20.R07	3.379	+	-	Salt
95	722 RC(+)F20.R09	945.418	+	-	Salt
96	7412 RC(-)F20.R13	801	+	-	Salt
97	758 RC(+)F20.R10	1.617.895	+	-	Salt
98	765 RC(+)F20.R44	704	+	-	Salt
99	766 RC(+)F20.R42	23.259	+	-	Salt
100	767 RC(+)F20.R44	2.206	+	-	Salt
101	7812 RC(+)F20.R34	339.002	+	-	Salt
102	7814 RC(+)F20.R26	4.642	+	-	Salt
103	4281 SC(+)F10L.R44	690	+	-	Salt
104	431 SD(+)F10L.R28	20.645	+	-	Salt

S.C. AQUAVAS S.A. VASLUI
RO-730.169, VASLUI, Str. Stefan cel Mare, nr. 70, ROMANIA,
C.U.I. RO 17986823, Nr.inregistrare la R.C.: J37/682/2005
Cont: RO 60RNCB0259028452770001, deschis la BCR Sucursala Vaslui
Tel.: 0235.311.600; 0235.311.700 Fax.:0235.311.900 E-mail: aquavas_vaslui@yahoo.com; aquavas.dg@clicknet.ro

Hotararea nr. 8/25.05.2012

Adunarea Generala a Actionarilor SC Aquavas SA Vaslui, intrunita in sedinta din data de 25.05.2012, la sediul societatii AQUAVAS SA din str. Stefan cel Mare, nr. 70, parter, la care au fost prezenti toti membrii AGA, in unanimitate

HOTARASTE

Art. 1. Se aproba modificarea Planurilor anuale de investitii cu finantare din Cota de dezvoltare si din amortizare, in anul 2012 - pentru Sucursala Barlad, conform anexei 1.

Art. 2. Prin grija Directorului Sucursalei Barlad, Planul de investitii cu finantare din Cota de dezvoltare pentru anul 2012, va fi inaintat spre aprobare in Consiliul Local al Municipiului Barlad.

Art. 3. Prin grija directorului Sucursalei Barlad si a responsabilului cu mijloacele fixe de la sediul central, va fi informata Adunarea Generala a Actionarilor despre situatia aprobarii Planurilor de investitii in Consiliul Local.

Art.4. Se interzice inceperea lucrarilor de investitii din cota de dezvoltare inainte de obtinerea hotararii de aprobare in Consiliul Local.

Art.5. Anexa 1 face parte integranta din prezenta hotarare.

Art.6. Cu ducerea la indeplinire a prezentei hotarari se insarcineaza Directorul Economic, Directorul Sucursalei Barlad, Inginer Sef si Contabil Sef Sucursala Barlad.

Reprezentantii actionarilor in AGA:

Presedinte: Tibulca Ioan

Secretar de sedinta: Cristea Traian

Secretar tehnic: Popovici Ioan

Intocmit, Ing. Zaharia Luminita

2. SUCURSALA BARLAD

2.1. Modificare plan investitii cu finantare din **cota de dezvoltare in anul 2012**

NR. CRT.	DENUMIREA INVESTITIEI	VALOARE aprobata initial lei (fara TVA)	VALOARE modificata lei (fara TVA)
0	1	2	3
	MASINI, UTILAJE, APARATURA SI DOTARI		
1	Pompa submersibila SP 30X6/MOTOR 7,5/2850	8000	8000
2	Pompa submersibila SP 30X5/MOTOR 5,5/2850	6000	6000
3	Grup pompare pentru alimentare cu apa	8300	8300
4	Butelii clor 500 kg	46400	23200
5	Reabilitare conducta Az=200 mm, L=600 ml, PE=75 mm (hala depozit Ma pana la Complex Prodana)	100000	100000
6	Regulator de vacuum H-10 (10 Kg)	3700	3700
7	Regulator de vacuum HD-2 (1 Kg)	2850	2850
8	Reabilitare pompa presiune autospeciala CAZ/LIAZ	0	12500
9	Reabilitare bazin autospeciala (vidanja)	0	15000
	TOTAL BARLAD	**175250**	**179550**

Poz.5 "Butelii clor 500 kg" - se reduce valoarea de la 46.400 lei (corespunzator la 4 bucati), la 23.200 lei (corespunzator la 2 bucati).

Se adauga poz.8 "Reabilitare pompa presiune autospeciala CAZ/LIAZ, valoare 12.500 lei

Se adauga poz.9 "Reabilitare bazin autospeciala (vidanja), valoare 15.000 lei.

2.2. Modificare plan investitii cu finantare din **amortizare in anul 2012**

NR. CRT.	DENUMIREA INVESTITIEI	VALOARE aprobata initial lei (fara TVA)	VALOARE modificata lei (fara TVA)
0	1	2	3
1	Inductor pentru montaj rulmenti	11000	0
2	Generator curent 5,5 kw, cu motor pe benzina	0	5000
3	Electropompa submersibila	0	6000
	TOTAL	**11000**	**11000**

Se renunta la poz.1, "Inductor pentru montaj rulmenti", valoare 11.000 lei si se inlocuieste cu poz. 2 "Gen curent 5,5 kw, cu motor pe benzina", valoare 5.000 lei si poz.3 "Electropompa submersibila", valore 6.000

Valoarea totala ramane nemodificata.

Presedinte,

Director Economic
Ec Tibulca Dumitru

Intocmit,
ing. Zaharia Luminita

S.C. AQUAVAS S.A. VASLUI
RO-730.169, VASLUI, Str. Stefan cel Mare, nr. 70, ROMANIA,
C.U.I. RO 17986823, Nr.inregistrare la R.C.: J37/682/2005
Cont: RO 60RNCB0259028452770001, deschis la BCR Sucursala Vaslui
Tel.: 0235.311.600; 0235.311.700 | Fax.:0235. 311.900 | E-mail: aquavas_vaslui@yahoo.com; aquavas.dg@clicknet.ro

Hotararea nr. 8.6./25.05.2012

Adunarea Generala a Actionarilor SC Aquavas SA Vaslui, intrunita in sedinta din data de 25.05.2012, la sediul societatii AQUAVAS SA din str. Stefan cel Mare, nr. 70, parter, la care au fost prezenti toti membrii AGA, in unanimitate

HOTARASTE

Art.1. Se aproba in forma prezentata Raportul auditorului independent

Art.2. D ocumentul de la art.1. - An exa 1 face parte integranta din prezenta hotarare.

Art.3. Cu ducerea la indeplinire a prezentei hotarari se insarcineaza conducerea societatii.

Reprezentantii actionarilor in AGA:

Presedinte: Tibulca Ioan

Secretar de sedinta: Cristea Traian

Vicol Mihai

Lazar Dumitru

Ionescu Cristian Petrica

Secretar tehnic: Popovici Ioan

S.C. „EXPERT AUDIT" S.A. Iaşi
Str. Gării nr.23; J 22/773/1997; RO 9520570
Membru al Camerei Auditorilor Financiari din Romania
Autorizaţia nr. 075/2001

CĂTRE ACŢIONARII ŞI ADMINISTRATORII SOCIETĂŢII
S.C. AQUAVAS S.A.
LOCALITATEA: VASLUI
ROMÂNIA

SC AQUAVAS SA VASLUI
INTRARE / IEŞIRE NR.: 1111
Ziua 14 Luna 05 Anul 2012

Anexa nr. 1 la Hotărârea AGA nr. 8.6/25.05.2012

RAPORTUL AUDITORULUI INDEPENDENT

Raport asupra situaţiilor financiare

1. Am auditat situaţiile financiare anexate ale S.C. AQUAVAS S.A.., care cuprinde bilanţul la data de 31 decembrie 2011, contul de profit şi pierdere, situaţia modificărilor capitalului propriu, tabloul fluxurilor de trezorerie pentru exerciţiul financiar încheiat la această dată şi un sumar al politicilor contabile semnificative şi alte note explicative. Situaţiile financiare menţionate se referă la:

- Cifra de afaceri 26.582.230 lei
- Activ net/Total capitaluri 4.907.539 lei
- Profitul net al exerciţiului financiar 613.353 lei

Responsabilitatea conducerii pentru situaţiile financiare

2. Conducerea societăţii este responsabilă pentru întocmirea şi prezentarea adecvată a acestor situaţii financiare în conformitate cu Ordinul Ministrului Finanţelor Publice nr. 3055/2009 pentru aprobarea Reglementărilor contabile conforme cu directivele europene şi cu politicile contabile descrise în notele la situaţiile financiare. Această responsabilitate include: proiectarea, implementarea şi menţinerea unui control intern relevant pentru întocmirea şi prezentarea adecvată a situaţiilor financiare care să nu conţină denaturări semnificative, datorate fraudei sau erorii, selectarea şi aplicarea politicilor contabile adecvate, elaborarea unor estimări contabile rezonabile în circumstanţele date.

Responsabilitatea auditorului

3. Responsabilitatea noastră este ca, pe baza auditului efectuat, să exprimăm o opinie asupra acestor situaţii financiare. Noi am elaborat auditul în conformitate cu Standardele Internaţionale de Audit. Aceste standarde cer ca noi să respectăm cerinţele etice, să planificăm şi să efectuăm auditul în vederea obţinerii unei asigurări rezonabile că situaţiile financiare nu cuprind denaturări semnificative.

4. Un audit constă în efectuarea de proceduri pentru obţinerea probelor de audit cu privire la sumele şi informaţiile prezentate în situaţiile financiare. Procedurile selectate depind de raţionamentul profesional al auditorului, incluzând evaluarea riscurilor de denaturare semnificativă a situaţiilor financiare, datorate fraudei sau erorii. În evaluarea acestor riscuri, auditorul ia în considerare controlul intern relevant pentru întocmirea şi prezentarea adecvată a situaţiilor financiare ale societăţii pentru a stabili procedurile de audit relevante în circumstanţele date, dar nu şi în scopul exprimării unei opinii asupra eficienţei controlului intern al societăţii. Un audit include, de asemenea, evaluarea gradului de adecvare a politicilor contabile folosite şi rezonabilitatea estimărilor contabile elaborate de către conducere, precum şi evaluarea prezentării situaţiilor financiare luate în asamblul lor.

5. Considerăm că probele de audit pe care le-am obţinut sunt suficiente şi adecvate pentru a constitui baza opiniei noastre de audit.

Opinia

6. În opinia noastră, situaţiile financiare au fost întocmite de o manieră adecvată, în toate aspectele semnificative, în conformitate cu Ordinul Ministerului Finanţelor Publice nr. 3055/2009 pentru aprobarea Reglementărilor contabile conforme cu directivele europene şi cu politicile contabile descrise în notele la situaţiile financiare.

Alte aspecte

7. Acest raport este adresat exclusiv acţionarilor societăţii în ansamblu. Auditul nostru a fost efectuat pentru a putea raporta acţionarilor societăţii acele aspecte pe care trebuie să le raportăm într-un audit financiar, şi nu în alte scopuri. În măsura permisă de lege, nu acceptăm şi nu neasumăm responsabilitatea decât faţă de societate şi de acţionarii acesteia, în ansamblu, pentru auditul nostru, pentru acest raport sau pentru opinia formată.

8. Situaţiile financiare anexate nu sunt menite să prezinte poziţia financiară, rezultatul operaţiunilor şi un set complet de note la situaţiile financiare în conformitate cu reglementări şi principii contabile acceptate în ţări şi jurisdicţii altele decât România. De aceea, situaţiile financiare anexate nu sunt întocmite pentru uzul persoanelor care nu cunosc reglementările contabile şi legale din România.

Raport asupra conformităţii raportului administratorilor cu situaţiile financiare

În concordanţă cu cerinţele Ordinului Ministerului Finanţelor Publice nr. 3055/2009 pentru aprobarea Reglementărilor contabile conforme cu directivele europene, noi am citit raportul administratorilor ataşat situaţiilor financiare. Raportul administratorilor nu face parte din situaţiile financiare. În raportul administratorilor noi nu am identificat informaţii financiare istorice care să fie în mod semnificativ neconcordante cu informaţiile prezentate în situaţiile financiare alăturate.

Anexele A-E fac parte din prezentul raport.

Data: 14.05.2012
Localitatea: Iaşi

În numele,
S.C. EXPERT-AUDIT S.A.
Autorizaţie CAFR 075/2001
Iaşi, Str. Gării nr. 23
Numele semnatarului: Popa Ioan
Carnet CAFR: 374
Semnătura: _____

SOCIETATEA COMERCIALA EXPERT AUDIT S.A. J22/773/1997 IAŞI ROMANIA

S.C. AQUAVAS S.A. VASLUI
RO-730.169, VASLUI, Str. Stefan cel Mare, nr. 70, ROMANIA,
C.U.I. RO 17986823, Nr.inregistrare la R.C.: J37/682/2005
Cont: RO 60RNCB0259028452770001, deschis la BCR Sucursala Vaslui
Tel.: 0235.311.600; 0235.311.700 | Fax.:0235. 311.900 | E-mail: aquavas_vaslui@yahoo.com; aquavas.dg@clicknet.ro

Hotararea nr. 9./25.05.2012

Adunarea Generala a Actionarilor SC Aquavas SA Vaslui, intrunita in sedinta din data de 25.05.2012, la sediul societatii AQUAVAS SA din str. Stefan cel Mare, nr. 70, parter, la care au fost prezenti toti membrii AGA, in unanimitate

HOTARASTE

Art.1. Se aproba ca membrii Consiliului de administratie al SC AQUAVAS SA sa realizeze procedura de selectie a candidatilor pentru functia de administrator al SC AQUAVAS SA , conform prevederilor OUG 109/2011, în termen de 2 luni de la adoptarea prezentei hotarari.

Art.2. In vederea indeplinirii celor precizate la art. 1 din prezenta hotarare , se numeste Comisia de nominalizare a candidatilor , formata din :

- **Ing. Bahnariu Ticu;**
- **Ing. Popa Valeriu –Ion**
- **Ing. Barbu Neculai**

Comisia de nominalizare are atributiile prevazute de art. 29 si urmatoarele din OUG 109/2011.

Art. 3. După realizarea selecției de către Comisia de nominalizare se va înainta către AGA lista finală cu candidații propuşi în vederea desemnării noilor administratori .

Art. 4. Se însărcinează cu ducerea la îndeplinire a prezentei hotărâri conducerea executivă a societății.

Art.5. Se imputerniceste d-na Prisacaru Mihaela, legitimată cu CI seria MX, nr. 862636, în calitate de consilier juridic să depună spre publicare în Monitorul Oficial şi să înregistreze mențiunile la Registrul Comerțului.

Reprezentantii actionarilor in AGA:

Presedinte: Tibulca Ioan

Secretar de sedinta: Cristea Traian

Vicol Mihai

Lazar Dumitru

Ionescu Cristian Petrica

Secretar tehnic: Popovici Ioan

S.C. AQUAVAS S.A. VASLUI
RO-730.169, VASLUI, Str. Stefan cel Mare, nr. 70, ROMANIA,
C.U.I. RO 17986823, Nr.inregistrare la R.C.: J37/682/2005
Cont: RO 60RNCB0259028452770001, deschis la BCR Sucursala Vaslui
Tel.: 0235.311.600; 0235.311.700 | Fax.:0235. 311.900 | E-mail: aquavas_vaslui@yahoo.com; aquavas.dg@clicknet.ro

Hotararea nr. 10 Vs/25.05.2012

Adunarea Generala a Actionarilor SC Aquavas SA Vaslui, intrunita in sedinta din data de 25.05.2012, la sediul societatii AQUAVAS SA din str. Stefan cel Mare, nr. 70, parter, la care au fost prezenti toti membrii AGA, in unanimitate

HOTARASTE

Art. 1. Se aproba Executia programului de casari din perioada 2008-2011, pentru Sucursala Vaslui, conform Anexei 1.

Art.2. Consiliul de Administratie ia la cunostinta faptul ca mijloacele fixe apartinand patrimoniului public, casate inainte de semnarea Contractului de delegare (14.12.2010), au fost scoase din evidentele contabile in momentul finalizarii casarii si nu au fost incluse in Anexa 15 ("Scurta lista a bunurilor de retur") a "Contractului de delegare".

Art. 3. Se aproba scoaterea din evidenta contabila, a Sucursalei Vaslui, a mijloacelor fixe apartinand patrimoniului public, conform Anexei 2, dupa ce casarea si valorificarea se vor finaliza.

Art. 4. Prin grija Directorului Sucursalei Vaslui, a consilierului juridic si a responsabilului cu mijloacele fixe de la Sediul central, se va intainta spre ADI, Consiliul Local al Municipiului Vaslui, Consiliul Local Negresti, solicitarea de scoatere din Anexa 15 la "Contractul de delegare nr.1727/14.12.2010" a mijloacelor fixe apartinand patrimoniului public, incluse in Anexa 3, dupa ce casarea si valorificarea se vor finaliza.

Art. 5 Anexele 1,2,3, fac parte integranta din prezenta hotarare.

Art.6. Cu ducerea la indeplinire a prezentei hotarari se insarcineaza Directorul economic, Inginer Sef UIP-PI, Directorul Sucursalei Vaslui, contabil sef Sucursala Vaslui, consilierul juridic si responsabilul cu mijloacele fixe de la Sediul central.

Reprezentantii actionarilor in AGA:

Presedinte: Tibulca Ioan

Secretar de sedinta: Cristea Traian

Vicol Mihai

Lazar Dumitru

Ionescu Cristian Petrica

Secretar tehnic: Popovici Ioan

S.C. AQUAVAS S.A. VASLUI
RO-730.169, VASLUI, Str. Stefan cel Mare, nr. 70, ROMANIA,
C.U.I. RO 17986823, Nr.inregistrare la R.C.: J37/682/2005
Cont: RO 60RNCB0259028452770001, deschis la BCR Sucursala Vaslui
Tel.: 0235.311.600; 0235.311.700 | Fax.:0235. 311.900 | E-mail: aquavas_vaslui@yahoo.com; aquavas.dg@clicknet.ro

Hotararea nr. 10 Bd/25.05.2012

Adunarea Generala a Actionarilor SC Aquavas SA Vaslui, intrunita in sedinta din data de 25.05.2012, la sediul societatii AQUAVAS SA din str. Stefan cel Mare, nr. 70, parter, la care au fost prezenti toti membrii AGA, in unanimitate

HOTARASTE

Art. 1. Se aproba executia programului de casari din perioada 2008-2011, pentru Sucursala Barlad, conform Anexei 1.

Art.2. Consiliul de Administratie ia la cunostinta faptul ca mijloacele fixe apartinand patrimoniului public, casate inainte de semnarea Contractului de delegare (14.12.2010), au fost scoase din evidentele contabile in momentul finalizarii casarii si nu au fost incluse in Anexa 15 ("Scurta lista a bunurilor de retur") a "Contractului de delegare".

Art. 3. Se aproba scoaterea din evidenta contabila, a Sucursalei Barlad, a mijloacelor fixe apartinand patrimoniului public si patrimoniului propriu, incluse in Anexa 2, dupa ce casarea si valorificarea se vor finaliza.

Art. 4. Prin grija Directorului Sucursalei Barlad, a consilierului juridic si a responsabilului cu mijloacele fixe de la Sediul central, se va intainta spre ADI si Consiliul Local al Municipiului Barlad solicitarea de scoatere din Anexa 15 la Contractul de delegare nr.1727/14.12.2010 a mijloacelor fixe apartinand patrimoniului public, incluse in Anexa 3, dupa ce casarea si valorificarea se vor finaliza.

Art. 5. Anexele 1,2,3, fac parte integranta din prezenta hotarare.

Art.6. Cu ducerea la indeplinire a prezentei hotarari se insarcineaza Directorul economic, Inginer Sef UIP-PI, Directorul Sucursalei Barlad, contabil sef Sucursala Barlad, consilierul juridic si responsabilul cu mijloacele fixe de la sediul central.

Reprezentantii actionarilor in AGA:

Presedinte: Tibulca Ioan

Secretar de sedinta: Cristea Traian

Vicol Mihai

Lazar Dumitru

Ionescu Cristian Petrica

Secretar tehnic: Popovici Ioan

S.C. AQUAVAS S.A. VASLUI
RO-730.169, VASLUI, Str. Stefan cel Mare, nr. 70, ROMANIA,
C.U.I. RO 17986823, Nr.inregistrare la R.C.: J37/682/2005
Cont: RO 60RNCB0259028452770001, deschis la BCR Sucursala Vaslui
Tel.: 0235.311.600; 0235.311.700 Fax.:0235. 311.900 E-mail: aquavas_vaslui@yahoo.com; aquavas.dg@clicknet.ro

Hotararea nr. 11 Bd/25.05.2012

Adunarea Generala a Actionarilor SC Aquavas SA Vaslui, intrunita in sedinta din data de 25.05.2012, la sediul societatii AQUAVAS SA din str. Stefan cel Mare, nr. 70, parter, la care au fost prezenti toti membrii AGA, in unanimitate

HOTARASTE

Art.1. Se aproba modificarea planului de investitii din cota de dezvoltare si din amortizare pe anul 2012 , pentru Sucursala Barlad, conform Anexei 1

Art.2. Prin grija Inginerului Sef al Sucursalei Barlad si a doamnei Zaharia Luminita se vor inainta urgent aceste modificari la Consiliul Local Barlad pentru aprobare prin hotarare;

Art.3. Anexa 1 face parte integranta din prezenta hotarare;

Art.4. Cu ducerea la indeplinire a prezentei hotarari se insarcineaza Directorul Sucursalei Barlad, Inginerul Sef UIP-PI , Directorul Economic si ing. Zaharia Luminita.

Reprezentantii actionarilor in AGA:

Presedinte: Tibulca Ioan

Secretar de sedinta: Cristea Traian

Vicol Mihai

Lazar Dumitru

Ionescu Cristian Petrica

Secretar tehnic: Popovici Ioan

anexa comună

S.C. AQUAVAS S.A. VASLUI
RO-730.169, VASLUI, Str. Stefan cel Mare, nr. 70, ROMANIA,
C.U.I. RO 17986823, Nr.inregistrare la R.C.: J37/682/2005
Cont: RO 60RNCB0259028452770001, deschis la BCR Sucursala Vaslui
Tel.: 0235.311.600; 0235.311.700 Fax.:0235. 311.900 E-mail: aquavas_vaslui@yahoo.com; aquavas.dg@clicknet.ro

Hotararea nr. 11 Ng/25.05.2012

Adunarea Generala a Actionarilor SC Aquavas SA Vaslui, intrunita in sedinta din data de 25.05.2012, la sediul societatii AQUAVAS SA din str. Stefan cel Mare, nr. 70, parter, la care au fost prezenti toti membrii AGA, in unanimitate

HOTARASTE

Art.1. Se aproba modificarea planului de investitii din redeventa pe anul 2011, pentru Agentia Negresti, conform Anexei 1

Art.2. Prin grija domnului Musatoiu Aurel si a doamnei Zaharia Luminita se vor inainta urgent aceste modificari la Consiliul Local Negresti pentru aprobare prin hotarare;

Art.3. Anexa 1 face parte integranta din prezenta hotarare;

Art.4. Cu ducerea la indeplinire a prezentei hotarari se insarcineaza Directorul Agentiei Negresti, Directorul Sucursalei Vaslui, Inginerul Sef UIP-PI , Directorul Economic si ing. Zaharia Luminita.

Reprezentantii actionarilor in AGA:

Presedinte: Tibulca Ioan

Secretar de sedinta: Cristea Traian

Vicol Mihai

Lazar Dumitru

Ionescu Cristian Petrica

Secretar tehnic: Popovici Ioan

S.C. AQUAVAS S.A. VASLUI
RO-730.169, VASLUI, Str. Stefan cel Mare, nr. 70, ROMANIA,
C.U.I. RO 17986823, Nr.inregistrare la R.C.: J37/682/2005
Cont: RO 60RNCB0259028452770001, deschis la BCR Sucursala Vaslui
Tel.: 0235.311.600; 0235.311.700 Fax.:0235. 311.900 E-mail: aquavas_vaslui@yahoo.com; aquavas.dg@clicknet.ro

Hotararea nr. 11 SC/25.05.2012

Adunarea Generala a Actionarilor SC Aquavas SA Vaslui, intrunita in sedinta din data de 25.05.2012, la sediul societatii AQUAVAS SA din str. Stefan cel Mare, nr. 70, parter, la care au fost prezenti toti membrii AGA, in unanimitate

HOTARASTE

Art.1. Se aproba modificarea planului de investitii din capitalul social pe anul 2012 , pentru Sediul Central, conform Anexei 1;

Art.2. Anexa 1 face parte integranta din prezenta hotarare;

Art.3. Cu ducerea la indeplinire a prezentei hotarari se insarcineaza Inginerul Sef UIP-PI , Directorul Economic si ing. Zaharia Luminita.

Reprezentantii actionarilor in AGA:

Presedinte: Tibulca Ioan

Secretar de sedinta: Cristea Traian

Vicol Mihai

Lazar Dumitru

Ionescu Cristian Petrica

Secretar tehnic: Popovici Ioan

S.C. AQUAVAS S.A. VASLUI
RO-730.169, VASLUI, Str. Stefan cel Mare, nr. 70, ROMANIA,
C.U.I. RO 17986823, Nr.inregistrare la R.C.: J37/682/2005
Cont: RO 60RNCB0259028452770001, deschis la BCR Sucursala Vaslui
Tel.: 0235.311.600; 0235.311.700 | Fax.:0235. 311.900 | E-mail: aquavas_vaslui@yahoo.com; aquavas.dg@clicknet.ro

Hotararea nr. 12/25.05.2012

Adunarea Generala a Actionarilor SC Aquavas SA Vaslui, intrunita in sedinta din data de 25.05.2012, la sediul societatii AQUAVAS SA din str. Stefan cel Mare, nr. 70, parter, la care au fost prezenti toti membrii AGA, in unanimitate

HOTARASTE

Art.1. Se aproba raportul privind analiza problemelor legate de stadiul lucrarilor de investitii in sistemele de apa –canalizare in derulare in Vaslui, Barlad, Husi si Negresti cuprinse pe programul investitiilor pe HG 536/2006 pentru Vaslui. Barlad, Husi si Negresti, precum si consecintele intarzierii acestora asupra starii tehnice a infrastructurii apa-canal-epurare, conform Anexei 1;

Art. 2. Se aproba propunerile de masuri ce se impun prezentate in Anexa 2;

Art.3.Prin grija Inginerului Sef UIP-PI se va inainta raportul si programul de masuri din Anexa 2 la Consiliul Judetean ;

Art. 4. Anexele 1 si 2 fac parte din prezenta hotarare ;

Art.5. Cu ducerea la indeplinire a prezentei hotarari se insarcineaza Directorul General si Inginerul Sef UIP-PI.

Reprezentantii actionarilor in AGA:

Presedinte: Tibulca Ioan

Secretar de sedinta: Cristea Traian

Vicol Mihai

Lazar Dumitru

Ionescu Cristian Petrica

Secretar tehnic: Popovici Ioan

S.C. AQUAVAS S.A. VASLUI
RO-730.169, VASLUI, Str. Stefan cel Mare, nr. 70, ROMANIA,
C.U.I. RO 17986823, Nr.inregistrare la R.C.: J37/682/2005
Cont: RO 60RNCB0259028452770001, deschis la BCR Sucursala Vaslui
Tel.: 0235.311.600; 0235.311.700 Fax.:0235. 311.900 E-mail: aquavas_vaslui@yahoo.com; aquavas.dg@clicknet.ro

Hotararea nr. 13 Bd/25.05.2012

Adunarea Generala a Actionarilor SC Aquavas SA Vaslui, intrunita in sedinta din data de 25.05.2012, la sediul societatii AQUAVAS SA din str. Stefan cel Mare, nr. 70, parter, la care au fost prezenti toti membrii AGA, in unanimitate

HOTARASTE

Art. 1. Adunarea Generala a Actionarilor SC Aquavas SA Vaslui ia act de rezultalele obtinute de Sucursala Barlad pe primele 3 luni ale anului 2012, prezentate de Contabilul Sef, avand urmatoarele date principale :

Venituri totale:	2822858.10 lei
Cheltuieli totale:	2878265.37 lei
Pierdere:	-55407.27 lei

Art.2. Cu ducerea la indeplinire a prezentei hotarari se insarcineaza Directorul Sucursalei Barlad, Directorul Economic si Contabilul Sef al Sucursalei Barlad.

Reprezentantii actionarilor in AGA:

Presedinte: Tibulca Ioan

Secretar de sedinta: Cristea Traian

Vicol Mihai

Lazar Dumitru

Ionescu Cristian Petrica

Secretar tehnic: Popovici Ioan

S.C. AQUAVAS S.A. VASLUI
RO-730.169, VASLUI, Str. Stefan cel Mare, nr. 70, ROMANIA,
C.U.I. RO 17986823, Nr.inregistrare la R.C.: J37/682/2005
Cont: RO 60RNCB0259028452770001, deschis la BCR Sucursala Vaslui
Tel.: 0235.311.600; 0235.311.700 Fax.:0235. 311.900 E-mail: aquavas_vaslui@yahoo.com; aquavas.dg@clicknet.ro

Hotararea nr. 13 Hs/25.05.2012

Adunarea Generala a Actionarilor SC Aquavas SA Vaslui, intrunita in sedinta din data de 25.05.2012, la sediul societatii AQUAVAS SA din str. Stefan cel Mare, nr. 70, parter, la care au fost prezenti toti membrii AGA, in unanimitate

HOTARASTE

Art. 1. Adunarea Generala a Actionarilor SC Aquavas SA Vaslui ia act de rezultalele obtinute de Sucursala Husi pe primele 3 luni ale anului 2012, prezentate de Contabilul Sef, avand urmatoarele date principale :

Venituri totale:	882.865,70 lei
Cheltuieli totale:	992.215,72 lei
Pierdere:	-109.350,02 lei

Art.2. Cu ducerea la indeplinire a prezentei hotarari se insarcineaza Directorul Sucursalei Husi, Directorul Economic si Contabilul Sef al Sucursalei Husi.

Reprezentantii actionarilor in AGA:

Presedinte: Tibulca Ioan

Secretar de sedinta: Cristea Traian

Vicol Mihai

Lazar Dumitru

Ionescu Cristian Petrica

Secretar tehnic: Popovici Ioan

S.C. AQUAVAS S.A. VASLUI
RO-730.169, VASLUI, Str. Stefan cel Mare, nr. 70, ROMANIA,
C.U.I. RO 17986823, Nr.inregistrare la R.C.: J37/682/2005
Cont: RO 60RNCB0259028452770001, deschis la BCR Sucursala Vaslui
Tel.: 0235.311.600; 0235.311.700 | Fax.:0235. 311.900 | E-mail: aquavas_vaslui@yahoo.com; aquavas.dg@clicknet.ro

Hotararea nr. 13 S/25.05.2012

Adunarea Generala a Actionarilor SC Aquavas SA Vaslui, intrunita in sedinta din data de 25.05.2012, la sediul societatii AQUAVAS SA din str. Stefan cel Mare, nr. 70, parter, la care au fost prezenti toti membrii AGA, in unanimitate

HOTARASTE

Art. 1. Adunarea Generala a Actionarilor SC Aquavas SA Vaslui ia act de rezultalele obtinute de SC Aquavas SA Vaslui pe primele 3 luni ale anului 2012, prezentate de Directorul Economic, avand urmatoarele date principale :

Venituri totale:	6.662.602 lei
Cheltuieli totale:	6.814.988 lei
Pierdere:	-152.386 lei

Art.2. Cu ducerea la indeplinire a prezentei hotarari se insarcineaza Directorul Economic.

Reprezentantii actionarilor in AGA:

Presedinte: Tibulca Ioan

Secretar de sedinta: Cristea Traian

Vicol Mihai

Lazar Dumitru

Ionescu Cristian Petrica

Secretar tehnic: Popovici Ioan

S.C. AQUAVAS S.A. VASLUI
RO-730.169, VASLUI, Str. Stefan cel Mare, nr. 70, ROMANIA,
C.U.I. RO 17986823, Nr.inregistrare la R.C.: J37/682/2005
Cont: RO 60RNCB0259028452770001, deschis la BCR Sucursala Vaslui
Tel.: 0235.311.600; 0235.311.700 Fax.:0235. 311.900 E-mail: aquavas_vaslui@yahoo.com; aquavas.dg@clicknet.ro

Hotararea nr. 13 Vs/25.05.2012

Adunarea Generala a Actionarilor SC Aquavas SA Vaslui, intrunita in sedinta din data de 25.05.2012, la sediul societatii AQUAVAS SA din str. Stefan cel Mare, nr. 70, parter, la care au fost prezenti toti membrii AGA, in unanimitate

HOTARASTE

Art. 1. Adunarea Generala a Actionarilor SC Aquavas SA Vaslui ia act de rezultalele obtinute de Sucursala Vaslui pe primele 3 luni ale anului 2012, prezentate de Contabilul Sef, avand urmatoarele date principale :

- Venituri totale realizate: 2.955.220 lei
- Cheltuieli totale realizate: 2.940.286 lei
- Profit brut realizat: 14.934 lei.
-

Art.2. Cu ducerea la indeplinire a prezentei hotarari se insarcineaza Directorul Sucursalei Vaslui, Directorul Economic si Contabilul Sef al Sucursalei Vaslui.

Reprezentantii actionarilor in AGA:

Presedinte: Tibulca Ioan

Secretar de sedinta: Cristea Traian

Vicol Mihai

Lazar Dumitru

Ionescu Cristian Petrica

Secretar tehnic: Popovici Ioan

S.C. AQUAVAS S.A. VASLUI
RO-730.169, VASLUI, Str. Stefan cel Mare, nr. 70, ROMANIA,
C.U.I. RO 17986823, Nr.inregistrare la R.C.: J37/682/2005
Cont: RO 60RNCB0259028452770001, deschis la BCR Sucursala Vaslui
Tel.: 0235.311.600; 0235.311.700 | Fax.:0235. 311.900 | E-mail: aquavas_vaslui@yahoo.com; aquavas.dg@clicknet.ro

Hotararea nr. 14 SC/25.05.2012

Adunarea Generala a Actionarilor SC Aquavas SA Vaslui, intrunita in sedinta din data de 25.05.2012, la sediul societatii AQUAVAS SA din str. Stefan cel Mare, nr. 70, parter, la care au fost prezenti toti membrii AGA, in unanimitate

HOTARASTE

Art. 1. Se aproba cheltuielile necesare reamenajarii spatiului destinat pentru desfasurarea activitatii compartimentului UIP-PI, in valoare totala de 79.400 lei (TVA inclus).

Art. 2. Lucrările de Arhitectura+Rezistenta in sumă de 42.330 lei (TVA inclus),conform Anexei 1 se vor compensa din obligațiile AQUAVAS privind redevența pe o perioadă de 5,5 ani.

Art. 3. Se va incheia o Conventie de plata a contravalorii lucrarilor, prin compensare cu redeventa anuala cuvenita Consiliului Judetean Vaslui conform Contractului nr.958-01.02.2012.

Art. 4. Lucrarile de re facere a instalatiei electrice, refacere a instalatiei de incalzire, climatizare si a instalatiilor sanitare, in valoare de 37.070 lei, conform Anexei 2, se vor realiza cu forta de munca de la societate.

Art. 5. Reamenajarea spatiului se va face conform schitelor din Anexa 3

Art. 6. Anexele 1,2,3, fac parte integranta din prezenta hotarare.

Art. 7. Cu ducerea la indeplinire a prezentei hotarari se insarcineaza Director general, Director economic, Inginer sef UIP-PI

Reprezentantii actionarilor in AGA:

Presedinte: Tibulca Ioan

Secretar de sedinta: Cristea Traian

Vicol Mihai

Lazar Dumitru

Ionescu Cristian Petrica

Secretar tehnic: Popovici Ioan

S.C. AQUAVAS S.A. VASLUI

Anexa nr. 1

DEVIZ DE LUCRĂRI PENTRU REAMENAJAREA SPAȚIULUI SUPLIMENTAR CU DESTINAȚIA BIROURI UIP-PI

privind cheltuielile necesare realizarii ARHITECTURII SI REZISTENȚEI

Conform H.G. nr. 28 din 2008

Nr. crt.	Denumirea capitolelor si subcapitolelor de cheltuieli	Valoare (fara TVA)		TVA	Valoare (inclusiv TVA)	
		Mii lei	Mii euro	Mii lei	Mii lei	Mii euro
1	2	3	4	5	6	7
CAPITOL 1□□Cheltuieli pentru obtinerea si amenajarea terenului						0.00
1.1	Obtinerea terenului	0.00	0.00	0.00	0.00	0.00
1.2	Amenajarea terenului	0.00	0.00	0.00	0.00	0.00
1.3	Amenajari pentru protectia mediului si aducerea la starea initiala	0.00	0.00	0.00	0.00	
TOTAL CAPITOLUL 1		0.00	0.00	0.00	0.00	0.00
CAPITOL 2□□Cheltuieli pentru asigurarea utilitatilor necesare obiectivului						0.00
2	Cheltuieli pentru asigurarea utilitatilor necesare obiectivului	0.00	0.00	0.00	0.00	
TOTAL CAPITOLUL 2		0.00	0.00	0.00	0.00	0.00
CAPITOL 3□□Cheltuieli pentru proiectare si asistenta tehnica						0.00
3.1	Studii de teren	0.00	0.00	0.00	0.00	0.00
3.2	Taxe pentru obtinerea de avize, acorduri si autorizatii	0.00	0.00	0.00	0.00	0.00
3.3	Proiectare si inginerie	0.00	0.00	0.00	0.00	0.00
3.4	Organizarea procedurilor de achizitie	0.00	0.00	0.00	0.00	0.00
3.5	Consultanta	0.00	0.00	0.00	0.00	0.00
3.6	Asistenta tehnica	0.00	0.00	0.00	0.00	
TOTAL CAPITOLUL 3		0.00	0.00	0.00	0.00	0.00
CAPITOL 4□□Cheltuieli pentru investitia de baza						9.53
4.1	Constructii si instalatii	34.14	7.69	8.19	42.33	0.00
4.2	Montaj utilaje tehnologice	0.00	0.00	0.00	0.00	0.00
4.3	Utilaje, echipamente tehnologice si functionale cu montaj	0.00	0.00	0.00	0.00	0.00
4.4	Utilaje fara montaj si echipamente de transport	0.00	0.00	0.00	0.00	0.00
4.5	Dotari	0.00	0.00	0.00	0.00	0.00
4.6	Active necorporale	0.00	0.00	0.00	0.00	
TOTAL CAPITOLUL 4		34.14	7.69	8.19	42.33	9.53

CAPITOL 5□□Alte cheltuieli						0.00
5.1	Organizare de santier	0.00	0.00	0.00	0.00	0.00
5.1.1	Lucrari de constructii	0.00	0.00	0.00	0.00	0.00
5.1.2	Cheltuieli conexe organizarii santierului	0.00	0.00	0.00	0.00	0.00
5.2	Comisioane, cote, taxe, costul creditului	0.00	0.00	0.00	0.00	0.00
5.3	Cheltuieli diverse si nepravazute	0.00	0.00	0.00	0.00	
TOTAL CAPITOLUL 5		0.00	0.00	0.00	0.00	0.00
CAPITOL 6□□Cheltuieli pentru probe tehnologice si teste si predare la beneficiar						0.00
6.1	Pregatirea personalului de exploatare	0.00	0.00	0.00	0.00	0.00
6.2	Probe tehnologice si teste	0.00	0.00	0.00	0.00	
TOTAL CAPITOLUL 6		0.00	0.00	0.00	0.00	0.00
TOTAL GENERAL:		34.14	7.69	8.19	***42.33***	9.53
din care: C+M		34.14	7.69	8.19	42.33	9.53

Presedinte,
Ioan Tibulcă

Intocmit,
Lupu Bogdan

S.C. AQUAVAS S.A. VASLUI

Anexa 2

DEVIZ DE LUCRĂRI PENTRU REAMENAJAREA SPAȚIULUI SUPLIMENTAR CU DESTINAȚIA BIROURI UIP-PI

privind cheltuielile necesare realizarii INSTALATII SANITARE, TERMICE, ELECTRCE SI CLIMATIZARE

Conform H.G. nr. 28 din 2008

Nr. crt.	Denumirea capitolelor si subcapitolelor de cheltuieli	Valoare (fara TVA)		TVA	Valoare (inclusiv TVA)	
		Mii lei	Mii euro	Mii lei	Mii lei	Mii euro
1	2	3	4	5	6	7
CAPITOL 1□□Cheltuieli pentru obtinerea si amenajarea terenului						
1.1	Obtinerea terenului	0.00	0.00	0.00	0.00	0.00
1.2	Amenajarea terenului	0.00	0.00	0.00	0.00	0.00
1.3	Amenajari pentru protectia mediului si aducerea la starea initiala	0.00	0.00	0.00	0.00	0.00
TOTAL CAPITOLUL 1		0.00	0.00	0.00	0.00	0.00
CAPITOL 2□□Cheltuieli pentru asigurarea utilitatilor necesare obiectivului						
2	Cheltuieli pentru asigurarea utilitatilor necesare obiectivului	0.00	0.00	0.00	0.00	0.00
TOTAL CAPITOLUL 2		0.00	0.00	0.00	0.00	0.00
CAPITOL 3□□Cheltuieli pentru proiectare si asistenta tehnica						
3.1	Studii de teren	0.00	0.00	0.00	0.00	0.00
3.2	Taxe pentru obtinerea de avize, acorduri si autorizatii	0.00	0.00	0.00	0.00	0.00
3.3	Proiectare si inginerie	0.00	0.00	0.00	0.00	0.00
3.4	Organizarea procedurilor de achizitie	0.00	0.00	0.00	0.00	0.00
3.5	Consultanta	0.00	0.00	0.00	0.00	0.00
3.6	Asistenta tehnica	0.00	0.00	0.00	0.00	0.00
TOTAL CAPITOLUL 3		0.00	0.00	0.00	0.00	0.00
CAPITOL 4□□Cheltuieli pentru investitia de baza						
4.1	Constructii si instalatii	19.63	4.40	4.71	24.34	5.45
4.2	Montaj utilaje tehnologice	0.00	0.00	0.00	0.00	0.00
4.3	Utilaje, echipamente tehnologice si functionale cu montaj	10.27	2.30	2.46	12.73	2.85
4.3.1	[0005.3] Lista echipamente	3.07	0.69	0.74	3.80	0.85
4.3.2	[0005.4] Lista echipamente	7.20	1.61	1.73	8.93	2.00
4.4	Utilaje fara montaj si echipamente de transport	0.00	0.00	0.00	0.00	0.00
4.5	Dotari	0.00	0.00	0.00	0.00	0.00
4.6	Active necorporale	0.00	0.00	0.00	0.00	0.00
TOTAL CAPITOLUL 4		29.89	6.70	7.17	37.07	8.30

CAPITOL 5□□Alte cheltuieli						
5.1	Organizare de santier	0.00	0.00	0.00	0.00	0.00
5.1.1	Lucrari de constructii	0.00	0.00	0.00	0.00	0.00
5.1.2	Cheltuieli conexe organizarii santierului	0.00	0.00	0.00	0.00	0.00
5.2	Comisioane, cote, taxe, costul creditului	0.00	0.00	0.00	0.00	0.00
5.3	Cheltuieli diverse si nepravazute	0.00	0.00	0.00	0.00	0.00
TOTAL CAPITOLUL 5		0.00	0.00	0.00	0.00	0.00
CAPITOL 6□□Cheltuieli pentru probe tehnologice si teste si predare la beneficiar						
6.1	Pregatirea personalului de exploatare	0.00	0.00	0.00	0.00	0.00
6.2	Probe tehnologice si teste	0.00	0.00	0.00	0.00	0.00
TOTAL CAPITOLUL 6		0.00	0.00	0.00	0.00	0.00
TOTAL GENERAL:		29.89	6.70	7.17	***37.07***	8.30
din care: C+M		19.63	4.40	4.71	24.34	5.45

Presedinte,
Ioan Tibuleă

Intocmit,
Lupu Bogdan

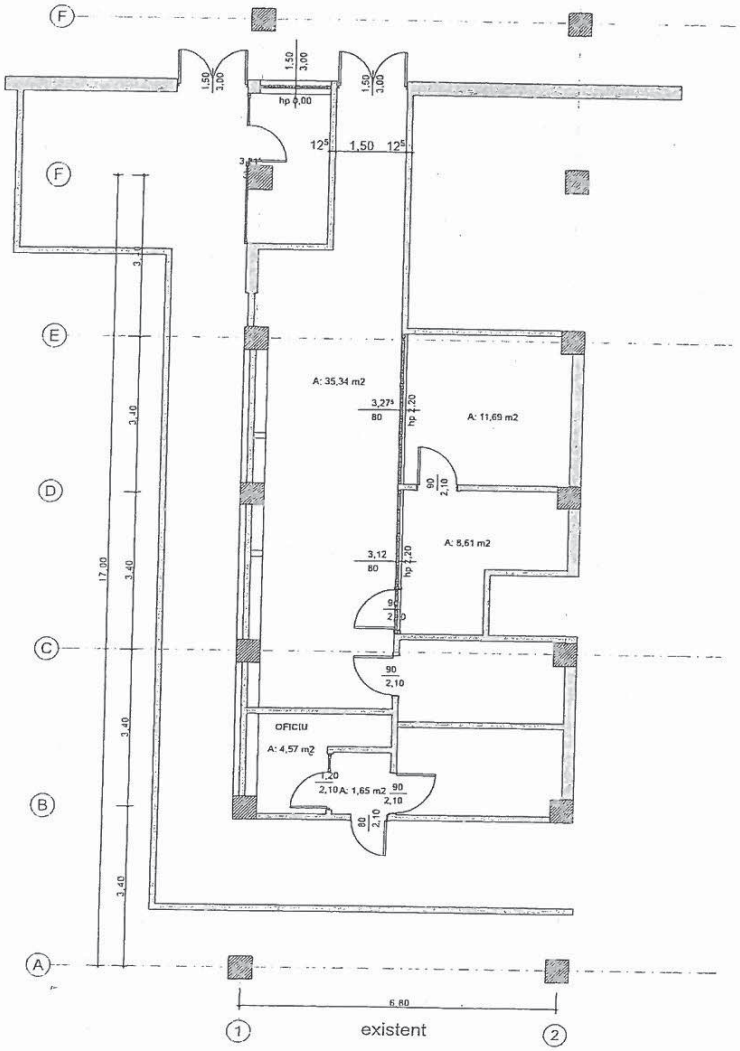
A: 35,34 m2
A: 11,69 m2
A: 8,61 m2
OFICIU
A: 4,57 m2
A: 1,65 m2
17,00
6,80
existent

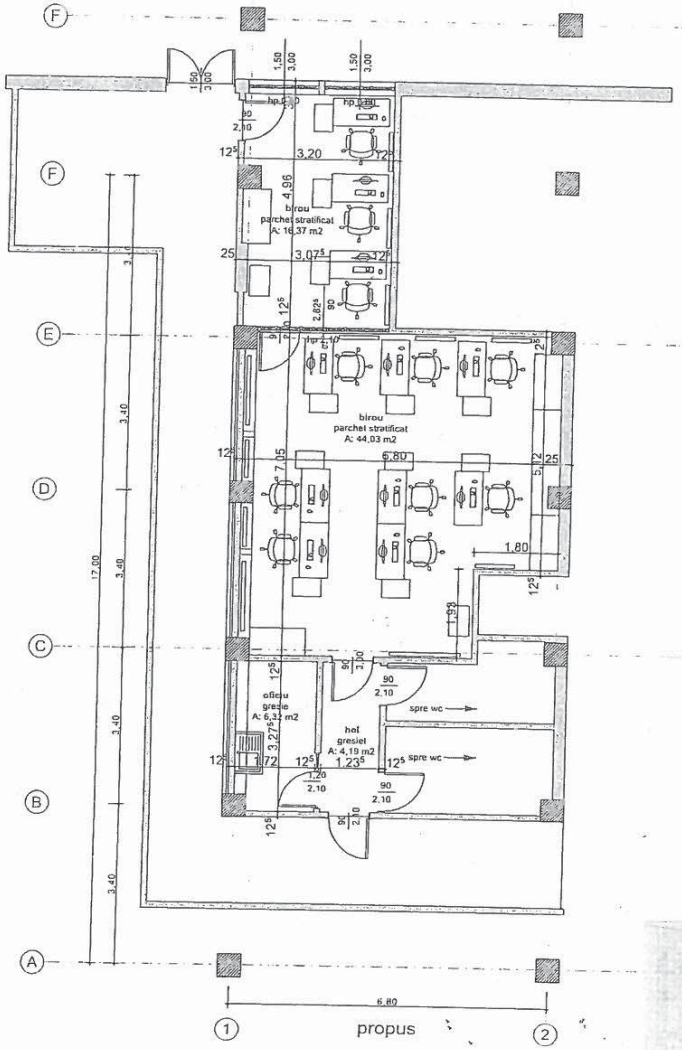
birou
parchet stratificat
A: 16,37 m2
birou
parchet stratificat
A: 44,03 m2
oficiu
gresie
A: 6,32 m2
hol
gresie
A: 4,19 m2
spre wc
spre wc
17,00
6,80
propus

Anexa 3

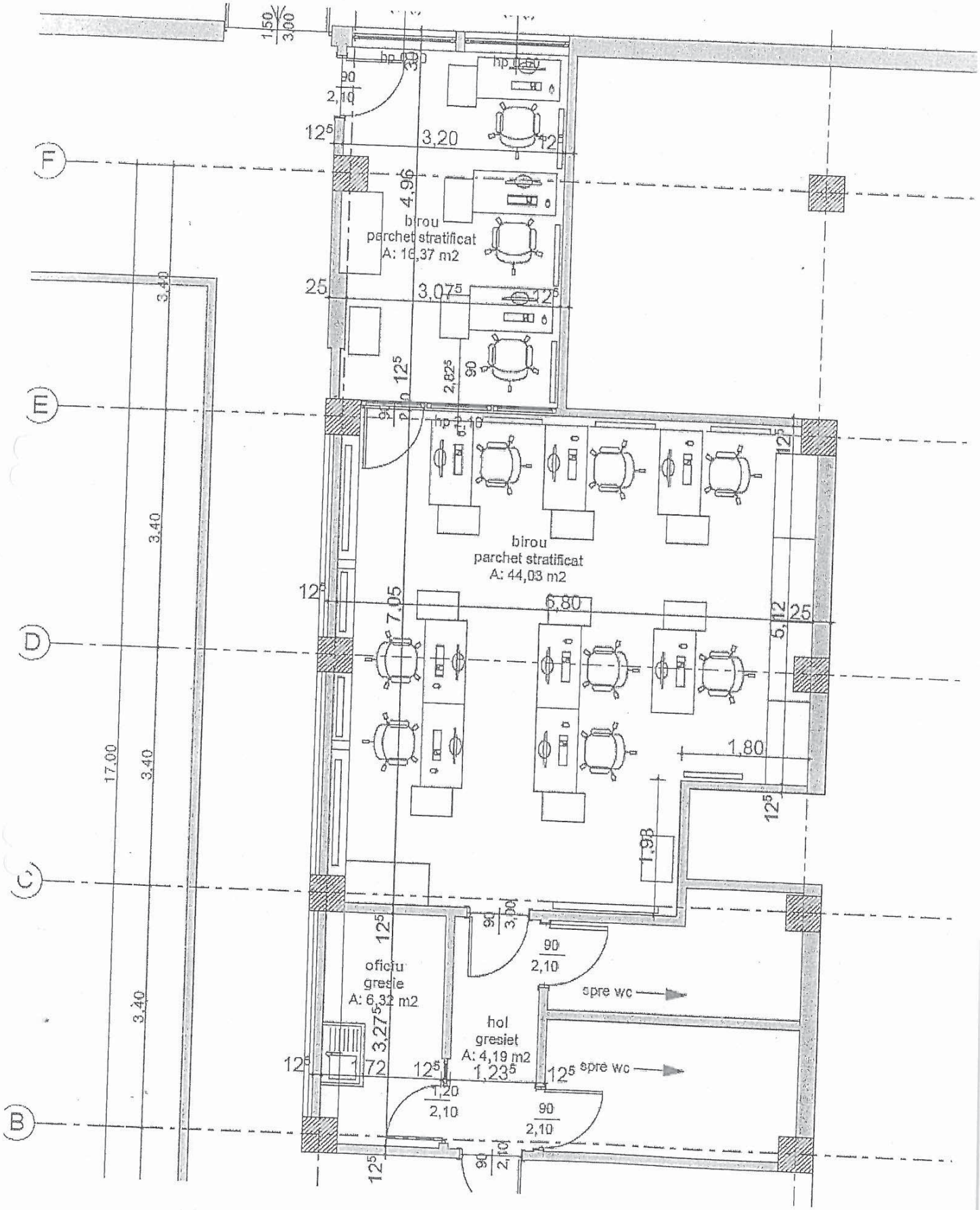
birou
parchet stratificat
A: 16,37 m2
birou
parchet stratificat
A: 44,03 m2
oficiu
gresie
A: 6,32 m2
hol
gresiet
A: 4,19 m2
spre wc
spre wc
F
E
D
C
B
17,00
3,40
3,40
3,40
3,20
4,96
3,07
2,82
7,05
6,80
5,12
1,80
1,98
3,27
1,23
1,20
2,10
3,00

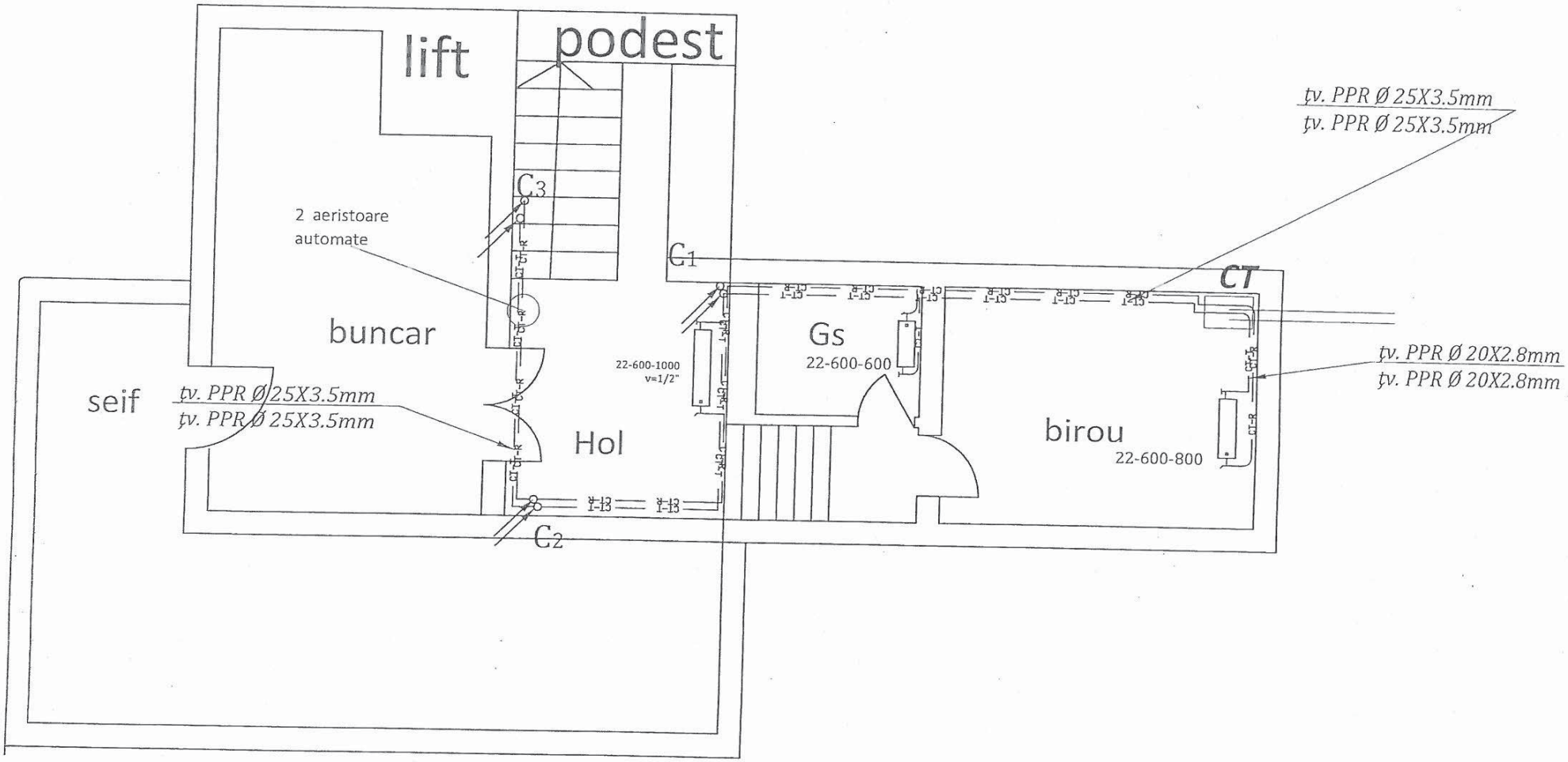

LEGENDA:

Circuit tur - teava PPR cu fibra compozita
Circuit retur - teava PPR cu fibra compozita
Corp static de incalzire

coloane încălzire TUR+RETUR

Demisol

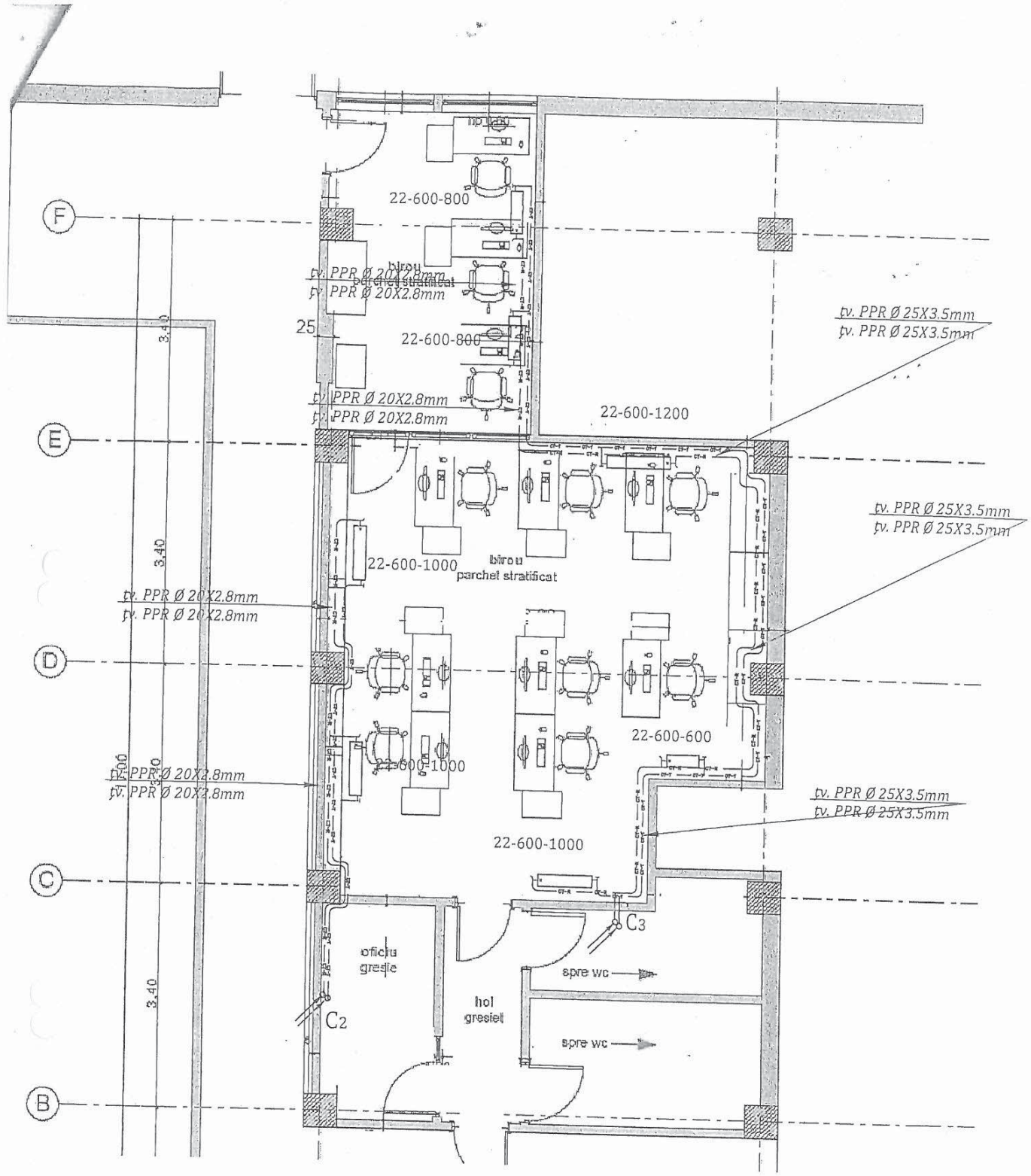

LEGENDA:

Circuit tur - teava PPR cu fibra compozita
Circuit retur - teava PPR cu fibra compozita
Corp static de incalzire

coloane încălzire TUR+RETUR

Parter

Anexa 3

Amplasarea instalatiilor de iluminat si priza
Arhiva + Birou demisol

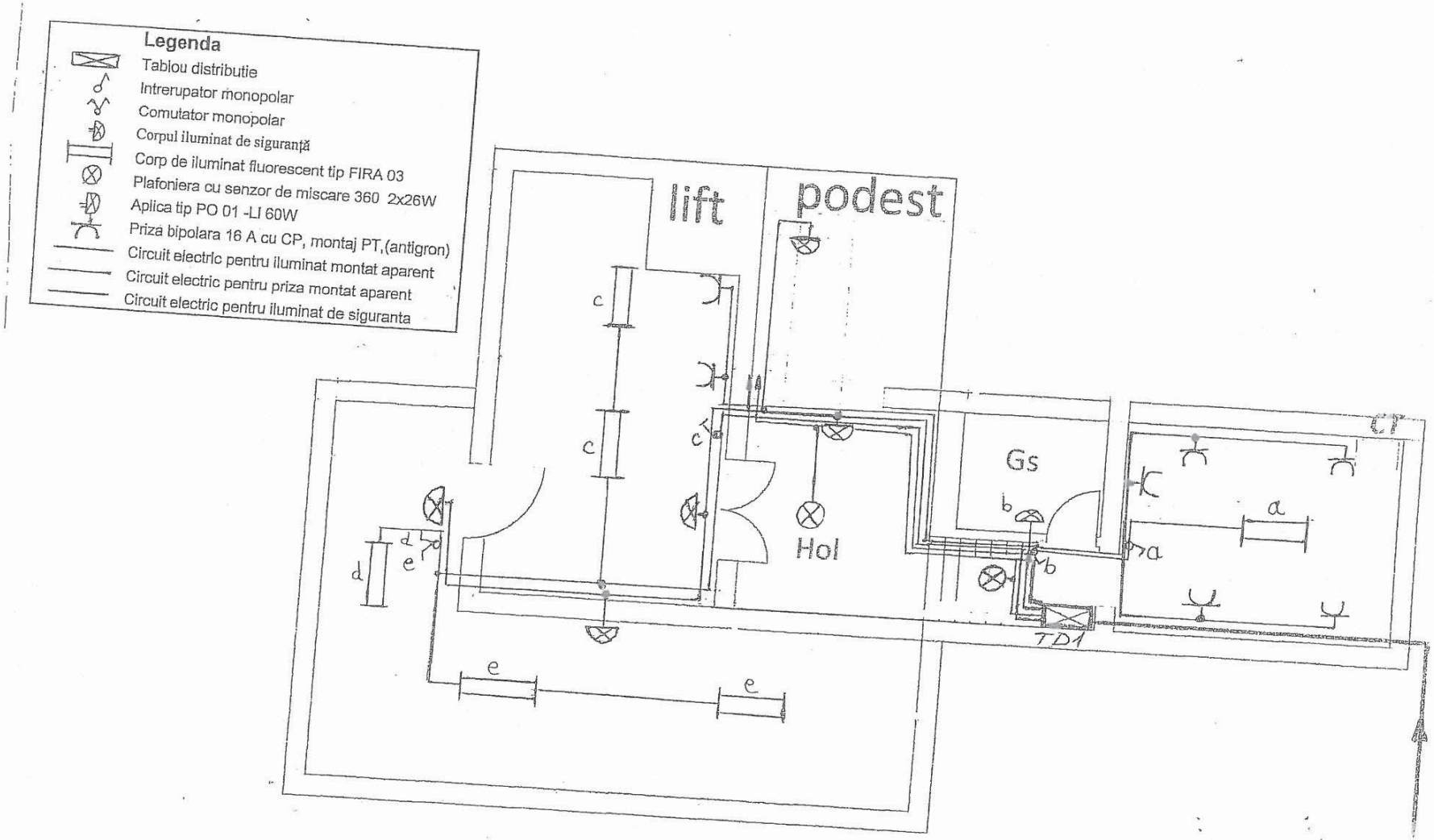

Anexa 3

Amplasarea instalatiilor de iluminat si priza
Birouri UIP (Parter)

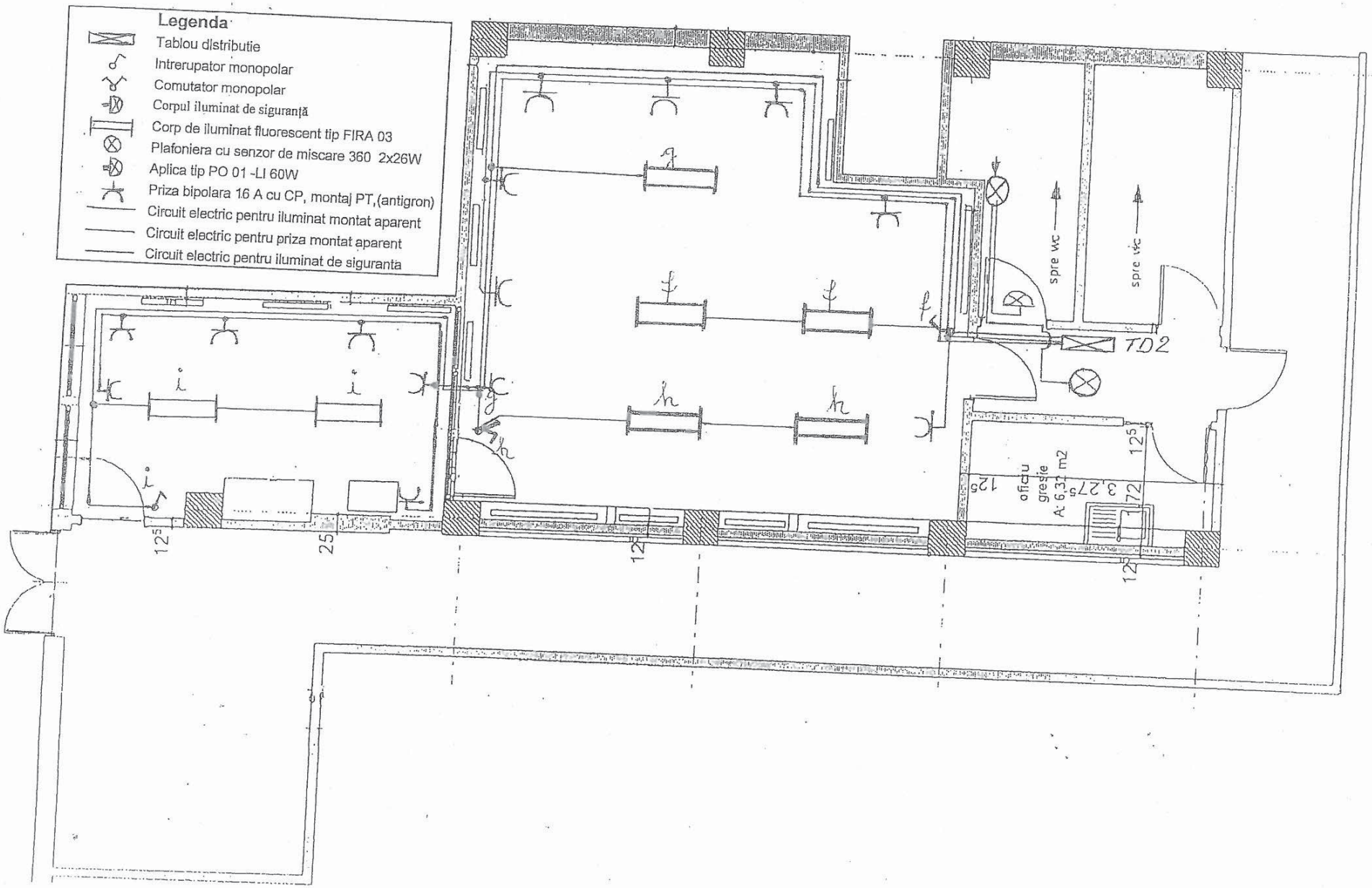

S.C. AQUAVAS S.A. VASLUI
RO-730.169, VASLUI, Str. Stefan cel Mare, nr. 70, ROMANIA,
C.U.I. RO 17986823, Nr.inregistrare la R.C.: J37/682/2005
Cont: RO 60RNCB0259028452770001, deschis la BCR Sucursala Vaslui
Tel.: 0235.311.600; 0235.311.700 | Fax.:0235. 311.900 | E-mail: aquavas_vaslui@yahoo.com; aquavas.dg@clicknet.ro

Hotararea nr. 15 Bd/25.05.2012

Adunarea Generala a Actionarilor SC Aquavas SA Vaslui, intrunita in sedinta din data de 25.05.2012, la sediul societatii AQUAVAS SA din str. Stefan cel Mare, nr. 70, parter, la care au fost prezenti toti membrii AGA, in unanimitate

HOTARASTE

Art.1. Se aproba propunerile de modificare ale BVC solicitate de Directorul Economic si Sucursala Barlad dupa cum urmeaza:

Cresterea veniturilor de la 12.215.215 la 12.247.308 lei

Cresterea Total Cheltuieli de la 11.991.302 lei la 12.148.099 lei

Scaderea Profitului brut de la 223.903 lei la 99.209 lei

Anexa 1 la prezenta hotarare prezinta explicit modificarile BVC pe articole de calculatie conform OMPF 2121/5521/2001

Art.2. Cu ducerea la indeplinire a acestei hotarari se insarcineaza Directorul Sucursalei Barlad, Directorul economic si Contabilul Sef al Sucursalei Barlad.

Reprezentantii actionarilor in AGA:

Presedinte: Tibulca Ioan

Secretar de sedinta: Cristea Traian

Vicol Mihai

Lazar Dumitru

Ionescu Cristian Petrica

Secretar tehnic: Popovici Ioan

S.C. AQUAVAS S.A. VASLUI
RO-730.169, VASLUI, Str. Stefan cel Mare, nr. 70, ROMANIA,
C.U.I. RO 17986823, Nr.inregistrare la R.C.: J37/682/2005
Cont: RO 60RNCB0259028452770001, deschis la BCR Sucursala Vaslui
Tel.: 0235.311.600; 0235.311.700 Fax.:0235. 311.900 E-mail: aquavas_vaslui@yahoo.com; aquavas.dg@clicknet.ro

Hotararea nr. 15 Hs/25.05.2012

Adunarea Generala a Actionarilor SC Aquavas SA Vaslui, intrunita in sedinta din data de 25.05.2012, la sediul societatii AQUAVAS SA din str. Stefan cel Mare, nr. 70, parter, la care au fost prezenti toti membrii AGA, in unanimitate

HOTARASTE

Art.1. Se aproba propunerile de modificare ale BVC pentru Sucursala Husi dupa cum urmeaza:

Cresterea Veniturilor totale de la 4.167.600 lei la 4.398.240 lei
Cresterea Total Cheltuieli de la 4.364.389 lei la 4.371.906 lei
Cresterea Profitului brut de la -196.789 lei la 26.334 lei

Art.2. Cu ducerea la indeplinire a acestei hotarari se insarcineaza Directorul Sucursalei Husi, Directorul economic si Contabilul Sef al Sucursalei Husi.

Reprezentantii actionarilor in AGA:

Presedinte: Tibulca Ioan

Secretar de sedinta: Cristea Traian

Vicol Mihai

Lazar Dumitru

Ionescu Cristian Petrica

Secretar tehnic: Popovici Ioan

S.C. AQUAVAS S.A. VASLUI
RO-730.169, VASLUI, Str. Stefan cel Mare, nr. 70, ROMANIA,
C.U.I. RO 17986823, Nr.inregistrare la R.C.: J37/682/2005
Cont: RO 60RNCB0259028452770001, deschis la BCR Sucursala Vaslui
Tel.: 0235.311.600; 0235.311.700 | Fax.:0235. 311.900 | E-mail: aquavas_vaslui@yahoo.com; aquavas.dg@clicknet.ro

Hotararea nr. 15 SC/25.05.2012

Adunarea Generala a Actionarilor SC Aquavas SA Vaslui, intrunita in sedinta din data de 25.05.2012, la sediul societatii AQUAVAS SA din str. Stefan cel Mare, nr. 70, parter, la care au fost prezenti toti membrii AGA, in unanimitate

HOTARASTE

Art.1. Se aproba rectificarea BVC pentru SC Aquavas SA Vaslui dupa cum urmeaza:

Scaderea Veniturilor totale de la 29.818.707 lei la 29.689.916 lei
Scaderea Total Cheltuieli de la 29.682.576 lei la 29.557.177 lei
Scaderea Profitului brut de la 136.131 lei la 132.739 lei

Art.2. Directorul Economic al societatii va inainta urgent la Consiliul Judetean spre aprobare modificarile de BVC aprobate prin prezenta hotarare ;

Art.3. Cu ducerea la indeplinire a acestei hotarari se insarcineaza Directorul Economic.

Reprezentantii actionarilor in AGA:

Presedinte: Tibulca Ioan

Secretar de sedinta: Cristea Traian

Vicol Mihai

Lazar Dumitru

Ionescu Cristian Petrica

Secretar tehnic: Popovici Ioan

S.C. AQUAVAS S.A. VASLUI
RO-730.169, VASLUI, Str. Stefan cel Mare, nr. 70, ROMANIA,
C.U.I. RO 17986823, Nr.inregistrare la R.C.: J37/682/2005
Cont: RO 60RNCB0259028452770001, deschis la BCR Sucursala Vaslui
Tel.: 0235.311.600; 0235.311.700 | Fax.:0235. 311.900 | E-mail: aquavas_vaslui@yahoo.com; aquavas.dg@clicknet.ro

Hotararea nr. 15 Vs/25.05.2012

Adunarea Generala a Actionarilor SC Aquavas SA Vaslui, intrunita in sedinta din data de 25.05.2012, la sediul societatii AQUAVAS SA din str. Stefan cel Mare, nr. 70, parter, la care au fost prezenti toti membrii AGA, in unanimitate

HOTARASTE

Art.1. Se aproba propunerile de modificare ale BVC pentru Sucursala Vaslui dupa cum urmeaza:

Cresterea Total Cheltuieli de la 12.667.992 lei la 12.769.803 lei
Scaderea Profitului brut de la 109.007 lei la 7.196 lei
Veniturile raman aceleasi

Art.2. Cu ducerea la indeplinire a acestei hotarari se insarcineaza Directorul Sucursalei Vaslui, Directorul economic si Contabilul Sef al Sucursalei Vaslui.

Reprezentantii actionarilor in AGA:

Presedinte: Tibulca Ioan

Secretar de sedinta: Cristea Traian

Vicol Mihai

Lazar Dumitru

Ionescu Cristian Petrica

Secretar tehnic: Popovici Ioan

S.C. AQUAVAS S.A. VASLUI
RO-730.169, VASLUI, Str. Stefan cel Mare, nr. 70, ROMANIA,
C.U.I. RO 17986823, Nr.inregistrare la R.C.: J37/682/2005
Cont: RO 60RNCB0259028452770001, deschis la BCR Sucursala Vaslui
Tel.: 0235.311.600; 0235.311.700 | Fax.:0235. 311.900 | E-mail: aquavas_vaslui@yahoo.com; aquavas.dg@clicknet.ro

Hotararea nr. 16 Bd/25.05.2012

Adunarea Generala a Actionarilor SC Aquavas SA Vaslui, intrunita in sedinta din data de 25.05.2012, la sediul societatii AQUAVAS SA din str. Stefan cel Mare, nr. 70, parter, la care au fost prezenti toti membrii AGA, in unanimitate

HOTARASTE

Art. 1. Adunarea Generala a Actionarilor SC Aquavas SA Vaslui ia act de raportul Sucursalei Barlad referitor la respectarea legislatiei de achizitii la nivelul Sucursalei Barlad, prezentat de catre domnul Buzincu Catalin Adrian;

Art.2.Se aproba inchirierile de utilaje de la terti in anul 2011 pentru Sucursala Barlad, in valoare de 66.915 lei fara TVA

Art.3. Se aproba inchirierile de utilaje catre terti in anul 2011 care au adus un venit de 30.206 lei. Se anexeaza lista cu contractele de inchiriere care face parte integranta din prezenta hotarare.

Art.4. Se interzice inchirierea fara aprobarea Directorului General sau a inlocuitorului acestuia, care va semna sau da decizie de imputernicire pentru semnare de catre conducerea sucursalei.

Art. 5. Cu ducerea la indeplinire a acestei horarari se insarcineaza Contabilul Sef al Sucursalei Barlad.

Reprezentantii actionarilor in AGA:

Presedinte: Tibulca Ioan

Secretar de sedinta: Cristea Traian

Vicol Mihai

Lazar Dumitru

Ionescu Cristian Petrica

Secretar tehnic: Popovici Ioan

S.C. AQUAVAS S.A. VASLUI
RO-730.169, VASLUI, Str. Stefan cel Mare, nr. 70, ROMANIA,
C.U.I. RO 17986823, Nr.inregistrare la R.C.: J37/682/2005
Cont: RO 60RNCB0259028452770001, deschis la BCR Sucursala Vaslui
Tel.: 0235.311.600; 0235.311.700 | Fax.:0235. 311.900 | E-mail: aquavas_vaslui@yahoo.com; aquavas.dg@clicknet.ro

Hotararea nr. 17 Hs/25.05.2012

Adunarea Generala a Actionarilor SC Aquavas SA Vaslui, intrunita in sedinta din data de 25.05.2012, la sediul societatii AQUAVAS SA din str. Stefan cel Mare, nr. 70, parter, la care au fost prezenti toti membrii AGA, in unanimitate

HOTARASTE

Art. 1. Se aproba fondurile de investitii estimate pentru anul 2012 pentru Sucursala Husi, conform Anexei 1;

Art.2. Anexa 1 face parte integranta din prezenta hotarare;

Art.3. Cu ducerea la indeplinire a prezentei hotarari se insarcineaza Directorul Economic, Directorul Sucursalei Husi si Contabilul Sef al Sucursalei Husi.

Reprezentantii actionarilor in AGA:

Presedinte: Tibulca Ioan

Secretar de sedinta: Cristea Traian

Vicol Mihai

Lazar Dumitru

Ionescu Cristian Petrica

Secretar tehnic: Popovici Ioan

S.C. AQUAVAS S.A. VASLUI
RO-730.169, VASLUI, Str. Stefan cel Mare, nr. 70, ROMANIA,
C.U.I. RO 17986823, Nr.inregistrare la R.C.: J37/682/2005
Cont: RO 60RNCB0259028452770001, deschis la BCR Sucursala Vaslui
Tel.: 0235.311.600; 0235.311.700 Fax.:0235. 311.900 E-mail: aquavas_vaslui@yahoo.com; aquavas.dg@clicknet.ro

Hotararea nr. 17 S/25.05.2012

Adunarea Generala a Actionarilor SC Aquavas SA Vaslui, intrunita in sedinta din data de 25.05.2012, la sediul societatii AQUAVAS SA din str. Stefan cel Mare, nr. 70, parter, la care au fost prezenti toti membrii AGA, in unanimitate

HOTARASTE

Art. 1. Se aproba fondurile de investitii estimate pentru anul 2012 pentru SC Aquavas SA Vaslui, conform Anexei 1;

Art.2. Anexa 1 face parte integranta din prezenta hotarare;

Art.3. Cu ducerea la indeplinire a prezentei hotarari se insarcineaza Directorul Economic.

Reprezentantii actionarilor in AGA:

Presedinte: Tibulca Ioan

Secretar de sedinta: Cristea Traian

Vicol Mihai

Lazar Dumitru

Ionescu Cristian Petrica

Secretar tehnic: Popovici Ioan

S.C. AQUAVAS S.A. VASLUI
RO-730.169, VASLUI, Str. Stefan cel Mare, nr. 70, ROMANIA,
C.U.I. RO 17986823, Nr.inregistrare la R.C.: J37/682/2005
Cont: RO 60RNCB0259028452770001, deschis la BCR Sucursala Vaslui
Tel.: 0235.311.600; 0235.311.700 | Fax.:0235. 311.900 | E-mail: aquavas_vaslui@yahoo.com; aquavas.dg@clicknet.ro

Hotararea nr. 17 Bd/25.05.2012

Adunarea Generala a Actionarilor SC Aquavas SA Vaslui, intrunita in sedinta din data de 25.05.2012, la sediul societatii AQUAVAS SA din str. Stefan cel Mare, nr. 70, parter, la care au fost prezenti toti membrii AGA, in unanimitate

HOTARASTE

Art. 1. Se aproba fondurile de investitii estimate pentru anul 2012 pentru Sucursala Barlad (Centrul de cost Barlad si Punctul de lucru Murgeni) conform Anexei 1;

Art.2. Anexa 1 face parte integranta din prezenta hotarare;

Art.3. Cu ducerea la indeplinire a prezentei hotarari se insarcineaza Directorul Economic, Directorul Sucursalei Barlad si Contabilul Sef al Sucursalei Barlad

Reprezentantii actionarilor in AGA:

Presedinte: Tibulca Ioan

Secretar de sedinta: Cristea Traian

Vicol Mihai

Lazar Dumitru

Ionescu Cristian Petrica

Secretar tehnic: Popovici Ioan

S.C. AQUAVAS S.A. VASLUI
RO-730.169, VASLUI, Str. Stefan cel Mare, nr. 70, ROMANIA,
C.U.I. RO 17986823, Nr.inregistrare la R.C.: J37/682/2005
Cont: RO 60RNCB0259028452770001, deschis la BCR Sucursala Vaslui
Tel.: 0235.311.600; 0235.311.700 | Fax.:0235. 311.900 | E-mail: aquavas_vaslui@yahoo.com; aquavas.dg@clicknet.ro

Hotararea nr. 17 Vs/25.05.2012

Adunarea Generala a Actionarilor SC Aquavas SA Vaslui, intrunita in sedinta din data de 25.05.2012, la sediul societatii AQUAVAS SA din str. Stefan cel Mare, nr. 70, parter, la care au fost prezenti toti membrii AGA, in unanimitate

HOTARASTE

Art. 1. Se aproba fondurile de investitii estimate pentru anul 2012 pentru Sucursala Vaslui, conform Anexei 1;

Art.2. Anexa 1 face parte integranta din prezenta hotarare;

Art.3. Cu ducerea la indeplinire a prezentei hotarari se insarcineaza Directorul Economic, Directorul Sucursalei Vaslui, Directorul Agentiei Negresti si Contabilul Sef al Sucursalei Vaslui

Reprezentantii actionarilor in AGA:

Presedinte: Tibulca Ioan

Secretar de sedinta: Cristea Traian

Vicol Mihai

Lazar Dumitru

Ionescu Cristian Petrica

Secretar tehnic: Popovici Ioan

S.C. AQUAVAS S.A. VASLUI
RO-730.169, VASLUI, Str. Stefan cel Mare, nr. 70, ROMANIA,
C.U.I. RO 17986823, Nr.inregistrare la R.C.: J37/682/2005
Cont: RO 60RNCB0259028452770001, deschis la BCR Sucursala Vaslui
Tel.: 0235.311.600; 0235.311.700 | Fax.:0235. 311.900 | E-mail: aquavas_vaslui@yahoo.com; aquavas.dg@clicknet.ro

Hotararea nr. 17 SC/25.05.2012

Adunarea Generala a Actionarilor SC Aquavas SA Vaslui, intrunita in sedinta din data de 25.05.2012, la sediul societatii AQUAVAS SA din str. Stefan cel Mare, nr. 70, parter, la care au fost prezenti toti membrii AGA, in unanimitate

HOTARASTE

Art. 1.Avandu-se in vedere recuperarea dificila a creantelor societatii, inclusiv pe cale judecatoareasca, datorita scaderii puterii de cumparare a populatiei si a capacitatii de plata a agentilor economici, urmare crizei economice acute, si pe cale de consecinta ,imposibilitatea constituirii fondurilor de investitii (din sursa cota de dezvoltare, profit, amortizare), aprobam utilizarea fondurilor de investitii pentru finantarea activitatii curente in vederea suplinirii deficitului de capital de lucru.

Dupa incetarea efectelor acestei crize economice prelungite se va relua finantarea normala a lucrarilor de investitii din surse proprii.

Art.2. Cu ducerea la indeplinire a prezentei hotarari se insarcineaza Directorul Economic

Reprezentantii actionarilor in AGA:

Presedinte: Tibulca Ioan

Secretar de sedinta: Cristea Traian

Vicol Mihai

Lazar Dumitru

Ionescu Cristian Petrica

Secretar tehnic: Popovici Ioan

S.C. AQUAVAS S.A. VASLUI
RO-730.169, VASLUI, Str. Stefan cel Mare, nr. 70, ROMANIA,
C.U.I. RO 17986823, Nr.inregistrare la R.C.: J37/682/2005
Cont: RO 60RNCB0259028452770001, deschis la BCR Sucursala Vaslui
Tel.: 0235.311.600; 0235.311.700 | Fax.:0235. 311.900 | E-mail: aquavas_vaslui@yahoo.com; aquavas.dg@clicknet.ro

Hotararea nr. 19 SC /25.05.2012

Adunarea Generala a Actionarilor SC Aquavas SA Vaslui, intrunita in sedinta din data de 25.05.2012, la sediul societatii AQUAVAS SA din str. Stefan cel Mare, nr. 70, parter, la care au fost prezenti toti membrii AGA, in unanimitate

HOTARASTE

Art.1. S e aproba achizitionarea cu plata in leasing, pentru Sediul Central, a unui autoturism cu tractiune integrala, pentru transport persoane, in cadrul Programului de intinerire a parcului auto (Programul Rabla)- 20 12, finantat din Capitalul social al societatii, achizitie inclusa in planul de investitii pentru Sediul Central, cu indeplinirea conditiilor legale, stipulate in OUG nr.34/2009 si in Ordin MMP nr. 981/07.03.2012, privind achizitia de autovehicule de catre societatile comerciale cu capital social de stat (public);

Art.2. Valoarea obiectivului de investitii va fi de maxim 13.500 euro fara TVA si fara costurile aferente contractului de finantare prin leasing, suma platibila in lei la cursul zilei;

Art.3. De intocmirea dosarului si asigurarea conditiilor raspunde Directorul Economic, consilierul Juridic, ing. Zaharia Luminita. De achizitie raspunde ing. Gartu Margareta.

Art.4. In cazul in care nu se poate achizitiona in cadrul Programului "Rabla" se va intocmi un memoriu la Guvern ce va fi inaintat catre Consiliul Judetean Vaslui si de acesta raspund: Directorul Economic, Inginer Sef UIP-PI si ing. Zaharia Luminita

Reprezentantii actionarilor in AGA:

Presedinte: Tibulca Ioan

Secretar de sedinta: Cristea Traian

Vicol Mihai

Lazar Dumitru

Ionescu Cristian Petrica

Secretar tehnic: Popovici Ioan

S.C. AQUAVAS S.A. VASLUI
RO-730.169, VASLUI, Str. Stefan cel Mare, nr. 70, ROMANIA,
C.U.I. RO 17986823, Nr.inregistrare la R.C.: J37/682/2005
Cont: RO 60RNCB0259028452770001, deschis la BCR Sucursala Vaslui
Tel.: 0235.311.600; 0235.311.700 | Fax.:0235. 311.900 | E-mail: aquavas_vaslui@yahoo.com; aquavas.dg@clicknet.ro

Hotararea nr. 20 SC /25.05.2012

Adunarea Generala a Actionarilor SC Aquavas SA Vaslui, intrunita in sedinta din data de 25.05.2012, la sediul societatii AQUAVAS SA din str. Stefan cel Mare, nr. 70, parter, la care au fost prezenti toti membrii AGA, in unanimitate

HOTARASTE

Art.1. Se aproba structura actionariatului conform tabelului de mai jos:

Nr. crt.	Numele actionarului	Valoare actiuni	Nr. actiuni	%
1	CJ Vaslui	2.500.900 lei	50.018	52.47
2	CL Vaslui	833.650 lei	16.673	17.49
3	CL Barlad	833.650 lei	16.673	17.49
4	CL Husi	594.650 lei	11.893	12.5
5	CL Negresti	4.050 lei	50	0.05
	Total	4.766.900 lei	95.338	100

Art.2. Se aproba Registrul Actionarilor conform Anexei 1

Art.3. Anexa 1 face parte integranta din prezenta hotarare.

Art.3. Inregistrarea ultimelor hotarari privind majorarea de capital va fi efectuata la Registrul Comertului dupa expirarea termenului acordat CL Husi pentru varsarea capitalului subscris de 574.400 lei (01.09.2012).

Art.4. In situatia in care CL Husi nu varsa capitalul subscris, se va anula aceasta hotarare si se va modifica corespunzator ponderea actionarilor SC AQUAVAS SA Vaslui.

Art.5. Prezenta hotarare va fi inaintata actionarilor pentru informare prin grija Directorului Economic.

Art.6. Raspunderea pentru intocmirea,pastrarea, actualizarea si efectuarea tuturor operatiunilor impuse de reglementarile legale in vigoare Registrului actionarilor este a Directorului Economic care il pastreaza. Directorul Economic va informa periodic actionarii asupra situatiei capitalului social, aducandu-le la cunostinta in scris orice modificare in conformitate cu prevederile legale.

Art.7. Directorul Economic va verifica in legislatia speciala si in Regulamentul si ordinele CNVM daca societatea trebuie inscrisa la Registrul independent al actionarilor, in caz afirmativ se va ocupa de finalizarea obligatiilor legale.

Art.8. Se insarcineaza cu ducerea la indeplinire a acestei hotarari Directorul Economic, Consilierul Juridic al societatii si Secretarul AGA

Reprezentantii actionarilor in AGA:

Presedinte: Tibulca Ioan

Secretar de sedinta: Cristea Traian

Vicol Mihai

Lazar Dumitru

Ionescu Cristian Petrica

Secretar tehnic: Popovici Ioan

S.C. AQUAVAS S.A. VASLUI
RO-730.169, VASLUI, Str. Stefan cel Mare, nr. 70, ROMANIA,
C.U.I. RO 17986823, Nr.inregistrare la R.C.: J37/682/2005
Cont: RO 60RNCB0259028452770001, deschis la BCR Sucursala Vaslui
Tel.: 0235.311.600; 0235.311.700 | Fax.:0235. 311.900 | E-mail: aquavas_vaslui@yahoo.com; aquavas.dg@clicknet.ro

Hotararea nr. 23 Vs /25.05.2012

Adunarea Generala a Actionarilor SC Aquavas SA Vaslui, intrunita in sedinta din data de 25.05.2012, la sediul societatii AQUAVAS SA din str. Stefan cel Mare, nr. 70, parter, la care au fost prezenti toti membrii AGA, in unanimitate

HOTARASTE

Art. 1. Se aproba constituirea de provizioane pentru clienti incerti aferente anului 2011, pentru creantele care indeplinesc conditiile prevazute de art. 22 din Legea 571/2003, in valoare de 896.136,68 lei.

Art.2. Pe masura incasarii, aceste sume vor fi inregistrate ca venituri

Art.3. Directorul Economic confirma legalitatea provizioanelor pentru clientii incerti.

Art.4. Cu ducerea la indeplinire a acestei hotarari se insarcineaza Directorul Economic si Contabilul Sef al Sucursalei Vaslui.

Reprezentantii actionarilor in AGA:

Presedinte: Tibulca Ioan

Secretar de sedinta: Cristea Traian

Vicol Mihai

Lazar Dumitru

Ionescu Cristian Petrica

Secretar tehnic: Popovici Ioan

S.C. AQUAVAS S.A. VASLUI
RO-730.169, VASLUI, Str. Stefan cel Mare, nr. 70, ROMANIA,
C.U.I. RO 17986823, Nr.inregistrare la R.C.: J37/682/2005
Cont: RO 60RNCB0259028452770001, deschis la BCR Sucursala Vaslui
Tel.: 0235.311.600; 0235.311.700 | Fax.:0235. 311.900 | E-mail: aquavas_vaslui@yahoo.com; aquavas.dg@clicknet.ro

Hotararea nr. 24 SC /25.05.2012

Adunarea Generala a Actionarilor SC Aquavas SA Vaslui, intrunita in sedinta din data de 25.05.2012, la sediul societatii AQUAVAS SA din str. Stefan cel Mare, nr. 70, parter, la care au fost prezenti toti membrii AGA, in unanimitate

HOTARASTE

Art. 1. Se aproba achizitionarea unei licente AUTOCAD in valoare de 4200 lei fara TVA, necesara Compartimentului UIP pentru proiectarea investitiilor proprii. Sursa de finantare este capitalul social, conform Planului de investitii.

Art.2.Cu ducerea la indeplinire a prezentei hotarari se insarcineaza Inginerul Sef UIP-PI si Directorul Economic.

Reprezentantii actionarilor in AGA:

Presedinte: Tibulca Ioan

Secretar de sedinta: Cristea Traian

Vicol Mihai

Lazar Dumitru

Ionescu Cristian Petrica

Secretar tehnic: Popovici Ioan

S.C. AQUAVAS S.A. VASLUI
RO-730.169, VASLUI, Str. Stefan cel Mare, nr. 70, ROMANIA,
C.U.I. RO 17986823, Nr.inregistrare la R.C.: J37/682/2005
Cont: RO 60RNCB0259028452770001, deschis la BCR Sucursala Vaslui
Tel.: 0235.311.600; 0235.311.700 Fax.:0235. 311.900 E-mail: aquavas_vaslui@yahoo.com; aquavas.dg@clicknet.ro

Hotararea nr. 25 Vs /25.05.2012

Adunarea Generala a Actionarilor SC Aquavas SA Vaslui, intrunita in sedinta din data de 25.05.2012, la sediul societatii AQUAVAS SA din str. Stefan cel Mare, nr. 70, parter, la care au fost prezenti toti membrii AGA, in unanimitate

HOTARASTE

Art.1. Se aproba achizitionarea urmatoarelor dotari pentru Laboratorul de Tratare Agentia Negresti:

-O balanta analitica cu pretul aproximativ de 3000 lei fara TVA

-O etuva de uscare cu pretul aproximativ de 2500 lei fara TVA

-Un spectrofotometru cu pretul aproximativ de 4300 lei fara TVA

Art.2. Achizitionarea se va efectua din fondul de amortizare si fondul pentru persoane cu handicap, pentru anul 2012

Art.3. Cu ducerea la indeplinire a prezentei hotarari se insarcineaza Conducerea Sucursalei Vaslui, Inginerul Sef UIP-PI si Compartimentul Achizitii publice de la Sediul Central

Reprezentantii actionarilor in AGA:

Presedinte: Tibulca Ioan

Secretar de sedinta: Cristea Traian

Vicol Mihai

Lazar Dumitru

Ionescu Cristian Petrica

Secretar tehnic: Popovici Ioan

S.C. AQUAVAS S.A. VASLUI
RO-730.169, VASLUI, Str. Stefan cel Mare, nr. 70, ROMANIA,
C.U.I. RO 17986823, Nr.inregistrare la R.C.: J37/682/2005
Cont: RO 60RNCB0259028452770001, deschis la BCR Sucursala Vaslui
Tel.: 0235.311.600; 0235.311.700 | Fax.:0235. 311.900 | E-mail: aquavas_vaslui@yahoo.com; aquavas.dg@clicknet.ro

Hotararea nr. 26 Hs /25.05.2012

Adunarea Generala a Actionarilor SC Aquavas SA Vaslui, intrunita in sedinta din data de 25.05.2012, la sediul societatii AQUAVAS SA din str. Stefan cel Mare, nr. 70, parter, la care au fost prezenti toti membrii AGA, in unanimitate

HOTARASTE

Art.1. Se aproba contractarea unui credit (linie de credit) pentru Sucursala Husi in valoare de 200.000 lei cu garantii asigurate de Consiliul Local Husi, pe termen de 1 an;

Art.2. Cu ducerea la indeplinire se insarcineaza conducerea SC Aquavas SA Vaslui si a Sucursalei Husi ;

Art.3. Persoana imputernicita pentru semnarea contractului de credit este domnul Director Economic ec. Tibulca Dumitru.

Reprezentantii actionarilor in AGA:

Presedinte: Tibulca Ioan

Secretar de sedinta: Cristea Traian

Vicol Mihai

Lazar Dumitru

Ionescu Cristian Petrica

Secretar tehnic: Popovici Ioan

S.C. AQUAVAS S.A. VASLUI
RO-730.169, VASLUI, Str. Stefan cel Mare, nr. 70, ROMANIA,
C.U.I. RO 17986823, Nr.inregistrare la R.C.: J37/682/2005
Cont: RO 60RNCB0259028452770001, deschis la BCR Sucursala Vaslui

Tel.: 0235.311.600; 0235.311.700 | Fax.:0235. 311.900 | E-mail: aquavas_vaslui@yahoo.com; aquavas.dg@clicknet.ro

Hotararea nr. 26 S BT/25.05.2012

Adunarea Generala a Actionarilor SC Aquavas SA Vaslui, intrunita in sedinta din data de 25.05.2012, la sediul societatii AQUAVAS SA din str. Stefan cel Mare, nr. 70, parter, la care au fost prezenti toti membrii AGA, in unanimitate

HOTARASTE

Art.1. Se aproba prelungirea pentru urmatoarele 12 luni, incepand cu luna iulie 2012, a liniei de credit in suma de 800.000 lei contractata cu Banca Transilvania SA-Sucursala Vaslui in temeiul contractului de credit nr. 062/29.07.2010 si actelor aditionale ulterioare si garantarea acesteia dupa cum urmeaza:
1. Ipoteca mobiliara de rang I in favoarea Bancii Trasnsilvania asupra incasarilor si soldul contului curent si a subconturilor deschise de SC AQUAVAS SA la BANCA TRANSILVANIA SA-Sucursala Vaslui.
2. Doua bilete la ordin cu suma si scadenta in alb, stipulate FARA PROTEST emise de SC AQUAVAS SA in favoarea Bancii Transilvania.

Art.2. Se imputerniceste Directorul Economic al societatii dl. Tibulca Dumitru sa semneze contractele de credit si de garantie precum si orice alte documente aferente creditului.

Reprezentantii actionarilor in AGA:

Presedinte: Tibulca Ioan

SOCIETATEA COMERCIALA AQUAVAS S.A. CUI RO17986823 J37/682/2005 VASLUI - ROMANIA

Secretar tehnic: Popovici Ioan

S.C. AQUAVAS S.A. VASLUI
RO-730.169, VASLUI, Str. Stefan cel Mare, nr. 70, ROMANIA,
C.U.I. RO 17986823, Nr.inregistrare la R.C.: J37/682/2005
Cont: RO 60RNCB0259028452770001, deschis la BCR Sucursala Vaslui
Tel.: 0235.311.600; 0235.311.700 | Fax.:0235. 311.900 | E-mail: aquavas_vaslui@yahoo.com; aquavas.dg@clicknet.ro

Hotararea nr. 27 Hs /25.05.2012

Adunarea Generala a Actionarilor SC Aquavas SA Vaslui, intrunita in sedinta din data de 25.05.2012, la sediul societatii AQUAVAS SA din str. Stefan cel Mare, nr. 70, parter, la care au fost prezenti toti membrii AGA, in unanimitate

HOTARASTE

Art. 1. Se împuterniceşte domnul ing. Bugeag Neculai, în calitate de Director al Sucursalei Huşi a SC AQUAVAS SA, să negocieze clauzele contractuale , să semneze contractul de închiriere a mijloacelor fixe, proprietatea S.C.GOSCOMLOC S.A Huşi. si sa urmareasca executarea acestuia conform clauzelor contractuale.

Art.2 Mijloacele fixe sunt necesare prestării serviciilor publice de alimentare cu apă şi canalizare în municipiul Huşi de către S.C.AQUAVAS S.A – Sucursala Huşi, beneficiară a contractului de delegare a gestiunii acestor servicii;

Art.3. Cu ducerea la indeplinire a prezentei hotarari se insarcineaza Directorul Sucursalei Huşi

Reprezentantii actionarilor in AGA:

Presedinte: Tibulca Ioan

Secretar de sedinta: Cristea Traian

Vicol Mihai

Lazar Dumitru

Ionescu Cristian Petrica

Secretar tehnic: Popovici Ioan

SENDING REPORT

Jul. 20 2012 09:12AM

YOUR LOGO : SC AQUAVAS SA
YOUR FAX NO. : 0235311900

NO.	OTHER FACSIMILE	START TIME	USAGE TIME	MODE	PAGES	RESULT
01	0235471268	Jul.20 09:12AM	00'39	SND	01	OK

TO TURN OFF REPORT, PRESS 'MENU' #04.
THEN SELECT OFF BY USING '+' OR '-'.

S.C. AQUAVAS S.A. VASLUI
RO-730.169, VASLUI, Str. Stefan cel Mare, nr. 70, ROMANIA,
C.U.I. RO 17986823, Nr.inregistrare la R.C.: J37/682/2005
Cont: RO 60RNCB0259028452770001, deschis la BCR Sucursala Vaslui
Tel.: 0235.311.600; 0235.311.700 | Fax.:0235. 311.900 | E-mail: aquavas_vaslui@yahoo.com; aquavas.dg@clicknet.ro

Hotararea nr. 28 SC /25.05.2012

Adunarea Generala a Actionarilor SC Aquavas SA Vaslui, intrunita in sedinta din data de 25.05.2012, la sediul societatii AQUAVAS SA din str. Stefan cel Mare, nr. 70, parter, la care au fost prezenti toti membrii AGA, in unanimitate

HOTARASTE

Art. 1. Se aproba textul aditional prin care SC Aquavas SA Vaslui urmeaza sa intre in contractele incheiate de catre Consiliul Judetean Vaslui, in baza HG 536/2006.

Art.2 Se aproba preluarea experimentala a unui contract finalizat partial, prin metoda delegatiei imperfecte;

Art.3. Cu ducerea la indeplinire a prezentei hotarari se insarcineaza conducerea societatii

Reprezentantii actionarilor in AGA:

Presedinte: Tibulca Ioan

Secretar de sedinta: Cristea Traian

Vicol Mihai

Lazar Dumitru

Ionescu Cristian Petrica

Secretar tehnic: Popovici Ioan

S.C. AQUAVAS S.A. VASLUI
RO-730.169, VASLUI, Str. Stefan cel Mare, nr. 70, ROMANIA,
C.U.I. RO 17986823, Nr.inregistrare la R.C.: J37/682/2005
Cont: RO 60RNCB0259028452770001, deschis la BCR Sucursala Vaslui
Tel.: 0235.311.600; 0235.311.700 | Fax.:0235. 311.900 | E-mail: aquavas_vaslui@yahoo.com; aquavas.dg@clicknet.ro

Hotararea nr. 29 Vs /25.05.2012

Adunarea Generala a Actionarilor SC Aquavas SA Vaslui, intrunita in sedinta din data de 25.05.2012, la sediul societatii AQUAVAS SA din str. Stefan cel Mare, nr. 70, parter, la care au fost prezenti toti membrii AGA, in unanimitate

HOTARASTE

Art. 1. Se aproba casarea pompei "Motopompa apa PTG 307, avand numarul de inventar 200405 si valoarea de inventar774 lei si a unui excavator P608 Castor cu nr. de inventar 300311valoare inventar 3230 lei;

Art.2. Cu ducerea la indeplinire a prezentei hotarari se insarcineaza conducerea Sucursalei Vaslui.

Reprezentantii actionarilor in AGA:

Presedinte: Tibulca Ioan

Secretar de sedinta: Cristea Traian

Vicol Mihai

Lazar Dumitru

Ionescu Cristian Petrica

Secretar tehnic: Popovici Ioan

S.C. AQUAVAS S.A. VASLUI
RO-730.169, VASLUI, Str. Stefan cel Mare, nr. 70, ROMANIA,
C.U.I. RO 17986823, Nr.inregistrare la R.C.: J37/682/2005
Cont: RO 60RNCB0259028452770001, deschis la BCR Sucursala Vaslui
Tel.: 0235.311.600; 0235.311.700 | Fax.:0235. 311.900 | E-mail: aquavas_vaslui@yahoo.com; aquavas.dg@clicknet.ro

Hotararea nr. 31/25.05.2012

Adunarea Generala a Actionarilor SC Aquavas SA Vaslui, intrunita in sedinta din data de 25.05.2012, la sediul societatii AQUAVAS SA din str. Stefan cel Mare, nr. 70, parter, la care au fost prezenti toti membrii AGA, in unanimitate

HOTARASTE

Art. 1. Incepand cu sedinta din data de 25.05.2012, se numeste in functia de secretar tehnic al Adunarii Generale a Actionarilor, domnul Popovici Ioan.

Art. 2. Indemnizatia Secretarului tehnic al AGA este de 300 lei impozabil pentru fiecare sedinta a Adunarii Generale a Actionarilor;

Art. 3. Cu ducerea la indeplinire a acestei hotarari raspund domnul Popovici Ioan si Compartimentul Economic de la Sediul Central

Reprezentantii actionarilor in AGA:

Presedinte: Tibulca Ioan

Secretar de sedinta: Cristea Traian

Vicol Mihai

Lazar Dumitru

Ionescu Cristian Petrica

Secretar tehnic: Popovici Ioan

SC AQUAVAS SA VASLUI

Str. Stefan cel Mare nr 70 Vaslui tel/fax: 0235/311600; 0235/311700
J37/682/2005; RO 17986823; COD CAEN 3600

Hotarare nr. 32/2/25.05.2012

Adunarea Generala a Actionarilor, intrunita in sedinta din data de 25.05.2012 la sediul societatii AQUAVAS SA din Vaslui, str. Stefan cel Mare , nr. 70, parter ,

HOTARASTE

Art.1. Se aproba deschiderea unui cont de catre SC AQUAVAS SA Vaslui la OTP Bank sucursala Barlad.

Cu ducerea la indeplinire se insarcineaza conducerea SC AQUAVAS SA Vaslui si a sucursalei Barlad.

Tibulca Ion

Cristea Traian

Lazar Dumitru

Vicol Mihai

Ionescu Cristian Petrica

Presedinte,

Secretar,

S.C. AQUAVAS S.A. VASLUI
RO-730.169, VASLUI, Str. Stefan cel Mare, nr. 70, ROMANIA,
C.U.I. RO 17986823, Nr.inregistrare la R.C.: J37/682/2005
Cont: RO 60RNCB0259028452770001, deschis la BCR Sucursala Vaslui
Tel.: 0235.311.600; 0235.311.700 | Fax.:0235. 311.900 | E-mail: aquavas_vaslui@yahoo.com; aquavas.dg@clicknet.ro

Hotararea nr. 1 SC/02.08.2012

Adunarea Generala a Actionarilor SC Aquavas SA Vaslui, intrunita in sedinta din data de 02.08.2012, la sediul societatii AQUAVAS SA din str. Stefan cel Mare, nr. 70, parter, la care au fost prezenti toti membrii AGA, in unanimitate

HOTARASTE

Art.1. Adunarea Generala a Actionarilor ia act de situatia economica a societatii inregistrata la finalul semestrului I 2012 dupa cum urmeaza:

Venituri totale	15.099.239 lei
Cheltuieli totale	15.140.400 lei
Pierdere	-41.221 lei

Art.2 Se aproba masurile propuse de Directorul Economic pentu imbunatatirea situatiei economice prezentate in Anexa 1.

Art.3. Anexa 1 face parte integranta din prezenta hotarare

Art.4. Cu ducerea la indeplinire a acestei hotarari se insarcineaza Conducerea Societatii.

Reprezentantii actionarilor in AGA:

Presedinte: Tibulca Ioan

Secretar de sedinta: Cristea Traian

Vicol Mihai

Lazar Dumitru

Ionescu Cristian Petrica

Secretar tehnic: Popovici Ioan

SOCIETATEA COMERCIALA 2 AQUAVAS S.A. CUI RO17986823 J37/682/2005 VASLUI - ROMANIA

Director Economic
Ec. Tibulca Dumitru

Anexa 1 la Hotararea AGA nr. 1 SC/02.08.2012

In ceea ce privesc masurile ce se impun in continuare mentionam in primul rand:

- ✓ Actualizarea tarifelor de livrare pentru suc. Husi si Vaslui.

Alte masuri ce se vor avea in vedere sunt :

- ✓ Continuarea si extinderea activitatii de investitii, atat din surse proprii cat si atrase, pentru aducerea sistemelor de alimentare cu apa si canalizare la un nivel cat mai apropiat de cel cerut de standardele in vigoare.
- ✓ Reducerea la minim a timpului de raspuns si interventie la sesizarile utilizatorilor.
- ✓ Continuarea activitatii de identificare si atragere a noilor utilizatori, atat prin extinderea retelelor de apa –canalizare cat si prin identificarea eventualior consumatori neinregistrati.
- ✓ Monitorizarea si verificarea , ori de cate ori este necesar, a mijloacelor de masurare si redimensionarea aparatelor de masura (unde este cazul) pentru evitarea pierderilor prin sub-contorizare.
- ✓ Continuarea si amplificarea masurilor de recuperare a creantelor prin : actionarea in judecata, sistari servicii, somatii, notificari, preavize.
- ✓ Redistribuirea personalului in vederea eficientizarii activitatii acestora, in special pentru locurile de munca indirect productive.

Director Economic
Ec. Tibulca Dumitru

SOCIETATEA COMERCIALA 2 AQUAVAS S.A. VASLUI

S.C. AQUAVAS S.A. VASLUI
RO-730.169, VASLUI, Str. Stefan cel Mare, nr. 70, ROMANIA,
C.U.I. RO 17986823, Nr.inregistrare la R.C.: J37/682/2005
Cont: RO 60RNCB0259028452770001, deschis la BCR Sucursala Vaslui
Tel.: 0235.311.600; 0235.311.700 | Fax.:0235. 311.900 | E-mail: aquavas_vaslui@yahoo.com; aquavas.dg@clicknet.ro

Hotararea nr. 1 Vs/02.08.2012

Adunarea Generala a Actionarilor SC Aquavas SA Vaslui, intrunita in sedinta din data de 02.08.2012, la sediul societatii AQUAVAS SA din str. Stefan cel Mare, nr. 70, parter, la care au fost prezenti toti membrii AGA, in unanimitate

HOTARASTE

Art. 1. Se aproba rezultalele obtinute de Sucursala Vaslui pe primele 6 luni ale anului 2012, avand urmatoarele date principale :

- Venituri totale realizate: 6.122.324,89 lei
- Cheltuieli totale realizate: 6.089.659,64 lei
- Profit brut realizat: 32.665,25 lei

Art.2 Se aproba masurile propuse de sucursala pentru imbunatatirea situatiei economice si a incasarilor, prezentate in Anexa 1.

Art.3. Anexa 1 face parte integranta din prezenta hotarare.

Art.4. Cu ducerea la indeplinire a acestei hotarari se insarcineaza Directorul Sucursalei Vaslui, Inginerul Sef, Contabilul Sef al Sucursalei Vaslui si sefii compartimentelor de productie si comercial .

Reprezentantii actionarilor in AGA:

Presedinte: Tibulca Ioan

Secretar de sedinta: Cristea Traian

Vicol Mihai

Lazar Dumitru

Ionescu Cristian Petrica

Secretar tehnic: Popovici Ioan

Intocmit Perdum Adriana

SOCIETATEA COMERCIALA AQUAVAS S.A. VASLUI ROMANIA

Anexa nr. 1 la Hotararea 1 Vs/02.08.2012

MASURI

privind îmbunătățirea activității şi a rezultatelor economice ale Sucursalei Vaslui

În scopul îmbunătățirii activității şi a rezultatelor economice, conducerea Sucursalei Vaslui îşi propune realizarea următoarelor obiective:

- Prestarea serviciilor de alimentare cu apă, canalizare şi epurare a apelor uzate pentru toți utilizatorii persoane fizice şi juridice de pe raza municipiului Vaslui, în condiții de calitate, continuitate, siguranță şi legalitate.
- Continuarea şi extinderea procesului investițional, atât din surse atrase cât şi din surse proprii, pentru aducerea sistemelor de alimentare cu apă şi de canalizare-epurare din municipiul Vaslui la un nivel cât mai apropiat de cel cerut de standardele în vigoare.
- Reducerea la minim a timpului de răspuns şi intervenție la sesizările utilizatorilor.
- Continuarea campaniei de conştientizare a utilizatorilor referitor la prevederile legale care guvernează activitatea Sucursalei Vaslui şi la drepturile şi obligațiile atât ale operatorului de apă-canal cât şi ale utilizatorilor.
- Continuarea activității de identificare şi atragere a noilor utilizatori, atât prin extinderea rețelelor de apă-canal cât şi prin identificarea eventualilor consumatori neînregistrați.
- Monitorizarea şi verificarea, ori de câte ori este necesar, a mijloacelor de măsurare şi redimensionarea aparatelor de măsură (acolo unde este cazul) pentru evitarea pierderilor prin sub-contorizare.
- Continuarea si amplificarea masurilor de recuperare a creantelor prin:actionarea in judecata ,sistari de servicii, somatii, notificari,preavize.
- Redistribuirea personalului in vederea eficientizarii activitatii acestora, in special pentru locurile de munca indirect productive.

DIRECTOR SUCURSALA,
Ing.Balanescu Dorin

SOCIETATEA COMERCIALA AQUAVAS S.A. Sucursala Vaslui VASLUI - ROMANIA

CONTABIL SEF,
Perdum Adriana

S.C. AQUAVAS S.A. VASLUI
RO-730.169, VASLUI, Str. Stefan cel Mare, nr. 70, ROMANIA,
C.U.I. RO 17986823, Nr.inregistrare la R.C.: J37/682/2005
Cont: RO 60RNCB0259028452770001, deschis la BCR Sucursala Vaslui
Tel.: 0235.311.600; 0235.311.700 | Fax.:0235. 311.900 | E-mail: aquavas_vaslui@yahoo.com; aquavas.dg@clicknet.ro

Hotararea nr. 1 Bd/02.08.2012

Adunarea Generala a Actionarilor SC Aquavas SA Vaslui, intrunita in sedinta din data de 02.08.2012, la sediul societatii AQUAVAS SA din str. Stefan cel Mare, nr. 70, parter, la care au fost prezenti toti membrii AGA, in unanimitate

HOTARASTE

Art.1. Se aproba situatiea economica inregistrata la nivel de sucursala pe sem I 2012 dupa cum urmeaza :

Venituri totale	6.021.813,63 lei
Cheltuieli totale	5.920.557,51 lei
Profit	101.256,12 lei

Art.2 Se aproba masurile propuse de sucursala pentu imbunatatirea situatiei economice si in deosebi a incasarilor, prezentate in Anexa 1 .

Art.3. Anexa 1 face parte integranta din prezenta hotarare

Art.4. Cu ducerea la indeplinire a acestei hotarari se insarcineaza Directorul Sucursalei Barlad , Inginerul Sef , Contabilul Sef al Sucursalei Barlad si sefii compartimentelor de productie si comercial .

Reprezentantii actionarilor in AGA:

Presedinte: Tibulca Ioan

Secretar de sedinta: Cristea Traian

Vicol Mihai

Lazar Dumitru

Ionescu Cristian Petrica

Secretar tehnic: Popovici Ioan

Intocmit Rusu Gabi

Anexa nr. 1 la Hotararea 1 Bd/02.08.2012

Masuri

În scopul îmbunătăţirii activităţii şi a rezultatelor economice, conducerea Sucursalei Barlad îşi propune realizarea următoarelor obiective:

-Prestarea serviciilor de alimentare cu apă, canalizare şi epurare a apelor uzate pentru toţi utilizatorii persoane fizice şi juridice de pe raza municipiului Barlad, în condiţii de calitate, continuitate, siguranţă şi legalitate.

-Continuarea şi extinderea procesului investiţional, atât din surse atrase cât şi din surse proprii, pentru aducerea sistemelor de alimentare cu apă şi de canalizare-epurare din municipiul Barlad la un nivel cât mai apropiat de cel cerut de standardele în vigoare.

-Reducerea la minim a timpului de răspuns şi intervenţie la sesizările utilizatorilor.

-Continuarea campaniei de conştientizare a utilizatorilor referitor la prevederile legale care guvernează activitatea sucursalei Barlad şi la drepturile şi obligaţiile atât ale operatorului de apă-canal cât şi ale utilizatorilor.

-Continuarea activităţii de identificare şi atragere a noilor utilizatori, atât prin extinderea reţelelor de apă-canal cât şi prin identificarea eventualilor consumatori neînregistraţi, bransati fraudulos.

-Monitorizarea şi verificarea, ori de câte ori este necesar, a mijloacelor de măsurare şi redimensionarea aparatelor de măsură (acolo unde este cazul) pentru evitarea pierderilor prin sub-contorizare.

-Continuarea si amplificarea masurilor de recuperare a creantelor prin:actionarea in judecata ,sistari de servicii, somatii, notificari,preavize,executare silita

- Redistribuirea personalului in vederea eficientizarii activitatii acestora, in special pentru locurile de munca indirect productiv

-Efectuarea unor supracontroale asupra activitatii desfasurate de agenti (incasari si corectitudinea citirilor de apometre);

-Analiza realizarii planului de incasari pe fiecare agent ;la 3 luni consecutive de nerealizari-luarea unor masuri discipinare pana la desfacerea contractului de munca .

DIRECTOR SUCURSALA,
Ing.Ungureanu Vasile Cornel

CONTABIL SEF SUCURSALA
Ec. Rusu Gabi

SOCIETATEA COMERCIALA 2 AQUAVAS S.A. VASLUI - ROMANIA

S.C. AQUAVAS S.A. VASLUI
RO-730.169, VASLUI, Str. Stefan cel Mare, nr. 70, ROMANIA,
C.U.I. RO 17986823, Nr.inregistrare la R.C.: J37/682/2005
Cont: RO 60RNCB0259028452770001, deschis la BCR Sucursala Vaslui
Tel.: 0235.311.600; 0235.311.700 | Fax.:0235. 311.900 | E-mail: aquavas_vaslui@yahoo.com; aquavas.dg@clicknet.ro

Hotararea nr. 1 HS/02.08.2012

Adunarea Generala a Actionarilor SC Aquavas SA Vaslui, intrunita in sedinta din data de 02.08.2012, la sediul societatii AQUAVAS SA din str. Stefan cel Mare, nr. 70, parter, la care au fost prezenti toti membrii AGA, in unanimitate

HOTARASTE

Art.1. Adunarea Generala a Actionarilor ia act de raportul privind situatia economica inregistrata la nivel de sucursala HUSI pe semestrul I 2012 dupa cum urmeaza :

Venituri totale :	1.937.480 lei
Cheltuieli totale :	2.112.623 lei
PIERDERE :	- 175.143 lei

Art.2 Se aproba masurile propuse de sucursala HUSI pentru imbunatatirea situatiei economice si in special a incasarilor , prezentate in Anexa 1 .

Art.3. Anexa 1 face parte integranta din prezenta hotarare

Art.4. Cu ducerea la indeplinire a acestei hotarari se insarcineaza Directorul Sucursalei HUSI , Contabilul Sef al Sucursalei HUSI si sefii compartimentelor de productie si comercial .

Reprezentantii actionarilor in AGA:

Presedinte: Tibulca Ioan

Secretar de sedinta: Cristea Traian

Vicol Mihai

Lazar Dumitru

Ionescu Cristian Petrica

Secretar tehnic: Popovici Ioan

Intocmit: Catanescu Marcela

Anexa nr. 1 la Hotararea 1 HS/02.08.2012

Masuri

În scopul îmbunătăţirii activităţii şi a rezultatelor economice, conducerea Sucursalei HUSI îşi propune realizarea următoarelor obiective:

-Prestarea serviciilor de alimentare cu apă, canalizare şi epurare a apelor uzate pentru toţi utilizatorii persoane fizice şi juridice de pe raza municipiului HUSI, în condiţii de calitate, continuitate, siguranţă şi legalitate.

-Continuarea şi extinderea procesului investiţional, atât din surse atrase cât şi din surse proprii, pentru aducerea sistemelor de alimentare cu apă şi de canalizare-epurare din municipiul HUSI la un nivel cât mai apropiat de cel cerut de standardele în vigoare.

-Reducerea la minim a timpului de răspuns şi intervenţie la sesizările utilizatorilor.

-Continuarea campaniei de conştientizare a utilizatorilor referitor la prevederile legale care guvernează activitatea sucursalei HUSI şi la drepturile şi obligaţiile atât ale operatorului de apă-canal cât şi ale utilizatorilor.

-Continuarea activităţii de identificare şi atragere a noilor utilizatori, atât prin extinderea reţelelor de apă-canal cât şi prin identificarea eventualilor consumatori neînregistraţi, bransati fraudulos.

-Monitorizarea şi verificarea, ori de câte ori este necesar, a mijloacelor de măsurare şi redimensionarea aparatelor de măsură (acolo unde este cazul) pentru evitarea pierderilor prin sub-contorizare.

-Continuarea si amplificarea masurilor de recuperare a creantelor prin:actionarea in judecata ,sistari de servicii, somatii, notificari,preavize,executare silita

- Redistribuirea personalului in vederea eficientizarii activitatii acestora, in special pentru locurile de munca indirect productiv

-Efectuarea unor supracontroale asupra activitatii desfasurate de agenti (incasari si corectitudinea citirilor de apometre);

-Analiza realizarii planului de incasari pe fiecare agent ;la 3 luni consecutive de nerealizari-luarea unor masuri discipinare pana la desfacerea contractului de munca .

Va rugam sa analizati si sa aprobati situatia economica inregistrata pe sem I 2012 la sucursala HUSI .

DIRECTOR SUCURSALA,
Ing.BUGEAG NECULAI

SOCIETATEA COMERCIALA 2 AQUAVAS SUCURSALA HUŞI CUI: 27913802 J37/13/2011 S.A. HUŞI - ROMÂNIA

CONTABIL SEF SUCURSALA
Ec.CATANESCU MARCELA

S.C. AQUAVAS S.A. VASLUI
RO-730.169, VASLUI, Str. Stefan cel Mare, nr. 70, ROMANIA,
C.U.I. RO 17986823, Nr.inregistrare la R.C.: J37/682/2005
Cont: RO 60RNCB0259028452770001, deschis la BCR Sucursala Vaslui
Tel.: 0235.311.600; 0235.311.700 Fax.:0235. 311.900
E-mail: aquavas_vaslui@yahoo.com; aquavas.dg@clicknet.ro

Hotararea nr. 1 HS/02.08.2012

Adunarea Generala a Actionarilor SC Aquavas SA Vaslui, intrunita in sedinta din data de 02.08.2012, la sediul societatii AQUAVAS SA din str. Stefan cel Mare, nr. 70, parter, la care au fost prezenti toti membrii AGA, in unanimitate

HOTARASTE

Art.1. Adunarea Generala a Actionarilor ia act de raportul privind situatia economica inregistrata la nivel de sucursala HUSI pe semestrul I 2012 dupa cum urmeaza :

Venituri totale :	1.937.480 lei
Cheltuieli totale :	2.112.623 lei
PIERDERE :	- 175.143 lei

Art.2 Se aproba masurile propuse de sucursala HUSI pentru imbunatatirea situatiei economice si in special a incasarilor , prezentate in Anexa 1 .

Art.3. Anexa 1 face parte integranta din prezenta hotarare

Art.4. Cu ducerea la indeplinire a acestei hotarari se insarcineaza Directorul Sucursalei HUSI , Contabilul Sef al Sucursalei HUSI si sefii compartimentelor de productie si comercial .

Reprezentantii actionarilor in AGA:

Presedinte: Tibulca Ioan

Secretar de sedinta: Cristea Traian

Vicol Mihai

Lazar Dumitru

Ionescu Cristian Petrica

Secretar tehnic: Popovici Ioan

Intocmit: Catanescu Marcela

SOCIETATEA COMERCIALA AQUAVAS S.A. VASLUI - ROMANIA

Anexa nr. 1 la Hotararea 1 HS/02.08.2012

Masuri

În scopul îmbunătăţirii activităţii şi a rezultatelor economice, conducerea Sucursalei HUSI îşi propune realizarea următoarelor obiective:

-Prestarea serviciilor de alimentare cu apă, canalizare şi epurare a apelor uzate pentru toţi utilizatorii persoane fizice şi juridice de pe raza municipiului HUSI, în condiţii de calitate, continuitate, siguranţă şi legalitate.

-Continuarea şi extinderea procesului investiţional, atât din surse atrase cât şi din surse proprii, pentru aducerea sistemelor de alimentare cu apă şi de canalizare-epurare din municipiul HUSI la un nivel cât mai apropiat de cel cerut de standardele în vigoare.

-Reducerea la minim a timpului de răspuns şi intervenţie la sesizările utilizatorilor.

-Continuarea campaniei de conştientizare a utilizatorilor referitor la prevederile legale care guvernează activitatea sucursalei HUSI şi la drepturile şi obligaţiile atât ale operatorului de apă-canal cât şi ale utilizatorilor.

-Continuarea activităţii de identificare şi atragere a noilor utilizatori, atât prin extinderea reţelelor de apă-canal cât şi prin identificarea eventualilor consumatori neînregistraţi, bransati fraudulos.

-Monitorizarea şi verificarea, ori de câte ori este necesar, a mijloacelor de măsurare şi redimensionarea aparatelor de măsură (acolo unde este cazul) pentru evitarea pierderilor prin sub-contorizare.

-Continuarea si amplificarea masurilor de recuperare a creantelor prin:actionarea in judecata ,sistari de servicii, somatii, notificari,preavize,executare silita

- Redistribuirea personalului in vederea eficientizarii activitatii acestora, in special pentru locurile de munca indirect productiv

-Efectuarea unor supracontroale asupra activitatii desfasurate de agenti (incasari si corectitudinea citirilor de apometre);

-Analiza realizarii planului de incasari pe fiecare agent ;la 3 luni consecutive de nerealizari-luarea unor masuri discipinare pana la desfacerea contractului de munca .

Va rugam sa analizati si sa aprobati situatia economica inregistrata pe sem I 2012 la sucursala HUSI .

DIRECTOR SUCURSALA,
Ing.BUGEAG NECULAI

SOCIETATEA COMERCIALA 2 AQUAVAS ★ SUCURSALA HUŞI ★ CUI: 27913802 J37/13/2011 S.A. HUŞI - ROMÂNIA

CONTABIL SEF SUCURSALA
Ec.CATANESCU MARCELA

S.C. AQUAVAS S.A. VASLUI
RO-730.169, VASLUI, Str. Stefan cel Mare, nr. 70, ROMANIA,
C.U.I. RO 17986823, Nr.inregistrare la R.C.: J37/682/2005
Cont. RO 60RNCB0259028452770001, deschis la BCR Sucursala Vaslui
Tel.: 0235.311.600; 0235.311.700 | Fax.:0235. 311.900 | E-mail: aquavas_vaslui@yahoo.com; aquavas.dg@clicknet.ro

Hotararea nr. 2 SC/02.08.2012

Adunarea Generala a Actionarilor SC Aquavas SA Vaslui, intrunita in sedinta din data de 02.08.2012, la sediul societatii AQUAVAS SA din str. Stefan cel Mare, nr. 70, parter, la care au fost prezenti toti membrii AGA, in unanimitate

HOTARASTE

Art. 1. Se aproba executia lucrarilor de reamenajare a spatiului cu destinatia birouri pentru Departamentul UIP-PI, in valoare totala estimata de 71.294,91 lei inclusiv TVA, conform Anexei 1 .

Art. 2. Se aproba plata lucrarilor din capital social.

Art. 3. Se aproba executia lucrarilor de Arhitectura + Rezistenta de catre o firma externa.

Art.4. Se aproba executia lucrarilor de instalatii, cu caracter mobil, cu personalul AQUAVAS.

Art.5. Reamenajarea spatiului cu destinatia birouri pentru departamentul UIP-PI se va realiza conform schitelor din Anexa 2.

Art.6. Lucrarile de reamenajare a spatiului concesionat de la Consiliul Judetean Vaslui se executa in baza Adresei nr.4860 / iulie 2012, Anexa 3.

Art. 7. Anexele 1,2,3, fac parte integranta din prezenta hotarare.

Art. 8. Prezenta hotarare anuleaza Hotararea nr.14 SC / 25.05.2012

Art.9. Cu ducerea la indeplinire a prezentei hotarari se insarcineaza Directorul General, Inginer Sef UIP-PI.

Reprezentantii actionarilor in AGA:

Presedinte: Tibulca Ioan

Secretar de sedinta: Cristea Traian

Vicol Mihai

Lazar Dumitru

Ionescu Cristian Petrica

Secretar tehnic: Popovici Ioan

Intocmit Zaharia Luminita

SOCIETATEA COMERCIALA 2 AQUAVAS S.A. VASLUI ROMANIA

S.C. AQUAVAS S.A. VASLUI
RO-730.169, VASLUI, Str. Stefan cel Mare, nr. 70, ROMANIA,
C.U.I. RO 17986823, Nr.inregistrare la R.C.: J37/682/2005
Cont: RO 60RNCB0259028452770001, deschis la BCR Sucursala Vaslui
Tel.: 0235.311.600; 0235.311.700 | Fax.:0235. 311.900 | E-mail: aquavas_vaslui@yahoo.com; aquavas.dg@clicknet.ro

Hotararea nr. 3 SC/02.08.2012

Adunarea Generala a Actionarilor SC Aquavas SA Vaslui, intrunita in sedinta din data de 02.08.2012, la sediul societatii AQUAVAS SA din str. Stefan cel Mare, nr. 70, parter, la care au fost prezenti toti membrii AGA, in unanimitate

HOTARASTE

Art.1. Se aproba ca membrii Consiliului de administratie al SC AQUAVAS SA sa fie in numar de 5 conform prevederilor OUG 109/2011

Art.2. In vederea indeplinirii prevederilor OUG 109/2011 unul dintre membrii Consiliului de Administratie trebuie sa aiba studii economice si experineta in domeniul economic, contabilitate, de audit sau financiar de cel putin 5 ani.

Art. 3. Se însărcinează cu ducerea la îndeplinire a prezentei hotărâri conducerea executivă a societății.

Art.4. Se imputerniceste d-na Prisacaru Paraschiva Mihaiela, legitimată cu CI seria MX, nr. 862636, în calitate de consilier juridic să depună spre publicare în Monitorul Oficial şi să înregistreze mențiunile la Registrul Comerțului.

Reprezentantii actionarilor in AGA:

Presedinte: Tibulca Ioan

Secretar de sedinta: Cristea Traian

Vicol Mihai

Lazar Dumitru

Ionescu Cristian Petrica

Secretar tehnic: Popovici Ioan

Intocmit Prisacaru Paraschiva Mihaiela

SOCIETATEA COMERCIALA AQUAVAS S.A. VASLUI ROMANIA

S.C. AQUAVAS S.A. VASLUI
RO-730.169, VASLUI, Str. Stefan cel Mare, nr. 70, ROMANIA,
C.U.I. RO 17986823, Nr.inregistrare la R.C.: J37/682/2005
Cont: RO 60RNCB0259028452770001, deschis la BCR Sucursala Vaslui
Tel.: 0235.311.600; 0235.311.700 | Fax.:0235. 311.900 | E-mail: aquavas_vaslui@yahoo.com; aquavas.dg@clicknet.ro

Hotararea nr. 4 SC/02.08.2012

Adunarea Generala a Actionarilor SC Aquavas SA Vaslui, intrunita in sedinta din data de 02.08.2012, la sediul societatii AQUAVAS SA din str. Stefan cel Mare, nr. 70, parter, la care au fost prezenti toti membrii AGA, in unanimitate

HOTARASTE

Art.1– Se aprobă obligatiile asumate de catre Directorul General la cererea autoritatilor AM POS Mediu pentru promovarea aplicatiei la Comisia Europeana, prin cele trei declaratii :

- Declaratia de Angajament- Anexa 1
- Declaratia de Eligibilitate –Anexa 2
- Declaratia privind eligibilitatea TVA aferenta cheltuielilor ce vor fi efectuate in cadrul proiectului –Anexa 3
-

Art. 2 – Anexele 1,2 si 3 fac parte integranta din aceasta hotarare.

Art. 3 – Se insarcineaza conducerea SC AQUAVAS SA Vaslui cu punerea in aplicare a prevederilor prezentei.

Reprezentantii actionarilor in AGA:

Presedinte: Tibulca Ioan

Secretar de sedinta: Cristea Traian

Vicol Mihai

Lazar Dumitru

Ionescu Cristian Petrica

Secretar tehnic: Popovici Ioan

Intocmit Rusu Constantin

SOCIETATEA COMERCIALA 2 AQUAVAS S.A. CUI RO17986823 J37/682/2005 VASLUI - ROMANIA

Anexa 1 la Hotararea 4 SC/02.08.2012

DECLARAȚIE DE ANGAJAMENT

Subsemnatii BARBU NECULAI în calitate de Director General TIBULCA DUMITRU în calitate de Director Economic şi TIBULCA ION în calitate de înlocuitor al Directorului General şi Inginer Şef al Departamentului UIP - PI si RUSU CONSTANTIN Şef al Compartimentului UIP al S.C.AQUAVAS S.A, solicitant de finanțare pentru realizarea proiectului *Reabilitarea sistemului de alimentare cu apă, a sistemului de canalizare şi a statiilor de epurare a apelor uzate din municipiile Vaslui, Bârlad, Huşi şi orasul Negresti, judetul Vaslui* "pentru care am depus prezenta Cerere de Finanțare împreună cu toți directorii executivi a societății şi solidar la răspundere cu aceştia cunoscând că falsul în declarații este pedepsit de legea penală, declar următoarele:

1. S.C.AQUAVAS S.A va finanța costurile eligibile, precum şi alte cheltuieli decat cele eligibile aferente proiectului, în valoare de 35.993.677 EURO, reprezentand 28% din valoarea totala a proiectului, din care :

   Contributia proprie a beneficiarului: 7.496.773 Euro
   TVA 24.606.087 Euro
   Alte cheltuieli decat cele eligibile : 3.890.817 Euro

2. în situația în care unul sau mai mulți parteneri care cofinanțează proiectul îşi vor reduce sau îşi va retrage contribuția financiară, S.C.AQUAVAS S.A va asigura fondurile necesare co-finanțării proeictului;

3. S.C.AQUAVAS SA va menține proprietatea infrastructurii construite/ modernizate/ reabilitate şi natura activității pentru care s-a acordat finanțare, pe o perioadă de cel puțin 5 ani după finalizare / dare în exploatare şi va asigura exploatarea şi întreținerea în această perioadă;

4. suntem conştienți că S.C.AQUAVAS S.A este singurul responsabil din punct de vedere legal şi financiar față de Autoritatea de Management pentru Programul Operațional Sectorial de Mediu pentru implementarea proiectului;

Declar, de asemenea, că afirmațiile din această declarație sunt adevărate şi că informațiile incluse în aceasta sunt corecte.

Reprezentanți Beneficiar S.C.AQUAVAS S.A Vaslui
Director General – Barbu Neculai
Director Economic- Tibulca Dumitru
Ing.Sef UIP –PI –Tibulca Ioan
Sef Compartiment UIP-Rusu Constantin

Avizat Preşedinte APC
Nume: Buzatu Dumitru
Semnătura:
Ştampila:

Data 25.07.2012 Stampila

SOCIETATEA COMERCIALA 2 AQUAVAS S.A. CUI RO17588075 J37/682/2005 VASLUI - ROMANIA

Anexa 2 la Hotararea 4 SC/02.08.2012

DECLARAȚIE DE ELIGIBILITATE

Subsemnatii BARBU NECULAI în calitate de Director General al S.C.AQUAVAS S.A, TIBULCA DUMITRU în calitate de Director Economic şi TIBULCA ION în calitate de înlocuitor al Directorului General şi Inginer şef al Departamentului UIP - PI cunoscând că falsul în declarații este pedepsit de legea penală, cu prilejul depunerii Cererii de Finanțare pentru proiectul *Reabilitarea sistemului de alimentare cu apă, a sistemului de canalizare şi a statiilor de epurare a apelor uzate din municipiile Vaslui, Bârlad, Huşi şi orasul Negresti, judetul Vaslui* ", în cadrul Programului Operațional Sectorial de Mediu 2007-2013, declaram pe propria noastra răspundere că:

1. Mentionam ca o parte semnificativa din lucrarile cuprinse in Studiul de Fezabilitate al documentatiei aplicatiei pentru care se solicita finantare au fost cuprinse pe alt program de investitii conform HG 536/2006, finantate din fonduri publice conform Conventiei nr. 5543/26.04.2006 incheiata intre Consiliul Judetean si Ministerul Mediului, program a carui finantare a incetat in luna mai 2011, iar conventia susmntionata este in procedura de inchidere. În situația în care o astfel de finanțare va fi disponibilă după transmiterea cererii de finanțare sau în timpul implementării proiectului, S.C.AQUAVAS S.A va informa de urgență Autoritatea de Management pentru Programul Operațional Sectorial de Mediu şi Organismul Intermediar din regiunea 1 Nord Est
2. S.C.AQUAVAS SA **nu se află** în nici una din situațiile de mai jos:
   - este în stare de insolvență, conform prevederilor legii nr.273/2006 privind finanțele publice locale, cu modificarile si completarile ulterioare;
   - este declarat într-o situație gravă de încălcare a prevederilor legislației privind achizițiile publice şi/sau a obligațiilor asumate printr-un contract/acord de finanțare din fonduri publice;
   - nu şi-a îndeplinit obligațiile de plată a impozitelor, taxelor şi contribuțiilor de asigurări sociale către bugetele componente ale bugetului general consolidat, în conformitate cu prevederile legale în vigoare;
   - nu am suferit condamnări definitive din cauza unei conduite profesionale îndreptate împotriva legii, decizie formulată de o autoritate

de judecată ce are forță de res judicata (ex. împotriva căreia nu se poate face recurs);

- nu am fost subiectul unei judecăți de tip res judicata pentru fraudă, corupție, implicarea în organizații criminale sau în alte activități ilegale, în detrimentul intereselor financiare ale Comunității Europene;

3. infrastructura şi terenul pe care se face investiția îndeplinesc cumulativ următoarele condiții la data depunerii cererii de finanțare:
   - sunt libere de orice sarcini
   - nu fac obiectul unor litigii în curs de soluționare la instanțele judecătoreşti cu privire la situația juridică
   - nu fac obiectul revendicărilor potrivit unor legi speciale în materie sau dreptului comun
4. proiectul pentru care se solicită finanțare respectă şi va continua să respecte prevederile naționale şi comunitare în următoarele domenii: promovarea egalității de şanse şi politica nediscriminatorie; dezvoltarea durabilă, tehnologia informației; achizițiile publice; ajutorul de stat precum şi orice alte prevederi legale aplicabile instrumentelor structurale;
5. proiectul respectă şi va continua să respecte prevederile legislației naționale referitoare la eligibilitatea cheltuielilor.

Declarăm că suntem pe deplin autorizați să semnăm această declarație în numele S.C.AQUAVAS S.A si suntem solidari la raspundere in fata legii.

Declar, de asemenea, că afirmațiile din această declarație sunt adevărate şi că informațiile incluse în aceasta sunt corecte.

Director General	*Director Economic*	*Ing .Şef.UIP PI*
Ing.Barbu Neculai	*Ec. Tibulca Dumitru*	*Ing.Tibulca Ioan*

Data:25.07.2012

SOCIETATEA COMERCIALA 2 AQUAVAS S.A. CUI RO17986523 J37/6621/2005 VASLUI - ROMANIA

Anexa 3 la Hotararea 4 SC/02.08.2012

Declarație privind eligibilitatea TVA aferente cheltuielilor ce vor fi efectuate în cadrul proiectului propus spre finanțare din instrumente structural

A. Datele de identificare a persoanei juridice

Codul de identificare	1 7 9 8 6 8 2 3
Denumirea	S.C.AQUAVAS S.A. VASLUI
Domiciliul fiscal	
Județul	VASLUI
Localitatea	VASLUI
Strada	STEFAN CEL MARE NR. 70
Ap.	parter
Codul poștal	5301538
Sectorul	
Telefon	+40(0) 235 311 600
Fax	+40(0) 235 311 600
E-mail	aquavas.dg@cliknet.ro

B. Datele de identificare a proiectului

Titlul proiectului	REABILITAREA SISTEMULUI DE ALIMENTARE CU APA A SISTEMULUI DE CANALIZARE SI A STATIILOR DE EPURARE A APELOR UZATE DIN MUNICIPIILE VASLUI, BARLAD, HUSI SI ORASUL NEGRESTI, JUDETUL VASLUI
Numele programului operațional	P.O.S. MEDIU 2007 - 2013
Axa prioritară	1- EXTINDEREA SI MODERNIZAREA SISTEMELOR DE ALIMENTARE CU APA SI APA UZATA
Domeniul major de intervenție	
Data depunerii proiectului	IULIE 2012

C. S.C. AQUAVAS SA VASLUI - PERSOANA JURIDICA ROMANA-SOCIETATE PE ACTIUNI,
(numele şi statutul juridic ale beneficiarului
solicitant definanțare pentru proiectul menționat mai sus,
la
AUTORITATEA DE MANAGEMENT PENTRU PROGRAMUL OPERAȚIONAL SECTORIAL MEDIU /
ORGANISMUL INTERMEDIAR P.O.S. BACAU

în conformitate cu prevederile Legii nr. 571/2003 privind Codul fiscal, cu modificările şi completările ulterioare (Codul fiscal), declar că ne încadram în următoarea categorie de persoane din punctul de vedere al regimului de TVA aplicabil:

a) [ ] persoană neînregistrată în scopuri de TVA, conform art. 153 din Codul fiscal;

b) [X] persoană înregistrată în scopuri de TVA, conform art. 153 din Codul fiscal.

D. S.C. AQUAVAS SA VASLUI - PERSOANA JURIDICA ROMANA-SOCIETATE PE ACTIUNI,

solicitant de finanțare pentru proiectul menționat mai sus, la
AUTORITATEA DE MANAGEMENT PENTRU PROGRAMUL OPERAȚIONAL SECTORIAL MEDIU /
ORGANISMUL INTERMEDIAR P.O.S. BACAU,

în conformitate cu prevederile Codului fiscal, declaram că pentru achiziţiile din cadrul proiectului cuprinse în tabelul de mai jos TVA este nedeductibilă.

Nr. crt.	Achiziţia	Scopul achiziţiei/Activitatea prevăzută în cadrul proiectului)
	_____	_____
	_____	_____
	_____	_____

Numele şi prenumele: BARBU NECULAI

Funcţia: DIRECTOR GENERAL

Semnătura şi ştampila

Numele şi prenumele: TIBULCA DUMITRU

Funcţia: DIRECTOR ECONOMIC

Semnătura şi ştampila

SOCIETATEA COMERCIALA 2 AQUAVAS S.A. CUI RO17986823 J37/652/2005 IASI - ROMANIA

S.C. AQUAVAS S.A. VASLUI
RO-730.169, VASLUI, Str. Stefan cel Mare, nr. 70, ROMANIA,
C.U.I. RO 17986823, Nr.inregistrare la R.C.: J37/682/2005
Cont: RO 60RNCB0259028452770001, deschis la BCR Sucursala Vaslui
Tel.: 0235.311.600; 0235.311.700 | Fax.:0235. 311.900 | E-mail: aquavas_vaslui@yahoo.com; aquavas.dg@clicknet.ro

Hotararea nr. 6 SC/02.08.2012

Adunarea Generala a Actionarilor SC Aquavas SA Vaslui, intrunita in sedinta din data de 02.08.2012, la sediul societatii AQUAVAS SA din str. Stefan cel Mare, nr. 70, parter, la care au fost prezenti toti membrii AGA, in unanimitate

HOTARASTE

Art.1– Se aprobă modificarile efectuate in Draftul 6 fata de Draftul 5 al Aplicatiei de Finantare pentru programul de investitii "Reabilitarea sistemului de alimentare cu apa, a sistemului de canalizare si a statiilor de epurare a apelor uzate din municipiile Vaslui, Barlad, Husi si orasul Negresti – judetul Vaslui"prezentate in Anexa 1 la prezenta hotarare.

Art. 2 – Anexa 1 face parte integranta din aceasta hotarare.

Art. 3 – Avand in vedere ca modificarile operate in documentele Aplicatiei de finantare sunt minore, nu se impune aprobarea lor in Consiliile Locale si in Consiliul Judetean.

Art. 4 – Se insarcineaza conducerea SC AQUAVAS SA Vaslui cu punerea in aplicare a prevederilor prezentei.

Reprezentantii actionarilor in AGA:

Presedinte: Tibulca Ioan

Secretar de sedinta: Cristea Traian

Vicol Mihai

Lazar Dumitru

Ionescu Cristian Petrica

Secretar tehnic: Popovici Ioan

Intocmit Rusu Constantin

Anexa nr, 1 la Hotararea nr. 6 SC/02.08.2012

Modificarile efectuate la Draftul 5 al documentatiei aplicatiei programului de investitii "Reabilitarea sistemului de alimentare cu apa, a sistemului de canalizare si a statiilor de epurare a apelor uzate din municipiile Vaslui, Barlad, Husi si orasul Negresti – judetul Vaslui"

In Aplicatie:

- Mentionarea in doua tabele de la pct. D2.3 ca titular al suportarii cheltuielilor neeligibile si a contributiei , a operatorului regional ROC si anexarea la aplicatie a hotararilor emise de Consiliul Judetean de suportare a acestor cheltuieli;
- Operarea unei corecturi referitoare la situatia Autorizatiilor de Construire emise pentru lucrarile contractate in cadrul Conventiei;
- Exprimare mai clara a motivelor eliberarii Deciziilor negative de incadrare de mediu;
- Modificarea impratirii contributiei UE doar pe anii 2012 si 2013 (in draft 5 impartirea fiind pe 3 ani) fara modificarea planului de implementare a proiectului 2012 – 2015;
- Avansarea datei de incepere a implementarii proiectului (Asistenta Tehnica si executia lucrarilor contractate) de la data de 15.06.2012 la data de 15.08.2012.

In Studiul de Fezabilitate:

- La devizul general echipamentele de intretinere retele au fost trecute de la categoria 4.5 la categoria 4.4 si a fost scos din lista de dotari vehiculul 4 x 4.

Au fost atasate la proiect Autorizatia AGA Husi, Decizia de incadrare si Declaratia Natura 2000 Barlad corectate, lista de intrebari si comentarii a dlui. Nadler si toate actele si hotararile necesare HCL, HCJ si ADI solicitate prin CP 5, mai putin acordurile si actele de prorietate asupra terenurilor legalizate la notar.

Reactualizarea datelor de incepere a derularii contractelor proiectului pe care le-a avansat cu doua luni fata de draftul 5. Astfel au intervenit modificari la:

- Aplicatie la sectiunea D,
- Project Plan si Procurement Plan (parte din anexa II a Aplicatiei si din anexa 11 a Vol. II),
- capitolul 1 - Project Summary (din anexa II a Aplicatiei si din Volumul I) si
- capitolul 13 (din Volumul I).

Inginer Sef UIP-PI,
ing. Ioan Tibulca

Sef Compartiment UIP
ing. Constantin. Rusu

SOCIETATEA COMERCIALA 2 AQUAVAS S.A. VASLUI - ROMANIA

SC AQUAVAS SA VASLUI

Str. Stefan cel Mare nr 70 Vaslui tel/fax: 0235/311600; 0235/311700
J37/682/2005; RO 17986823; COD CAEN 3600

Hotarare nr. 7SC/02.08.2012

Adunarea Generala a Actionarilor, intrunita in sedinta din data de 02.08.2012 la sediul societatii AQUAVAS SA din Vaslui, str. Stefan cel Mare , nr. 70, parter ,

HOTARASTE

Art.1. Se aproba inscrierea la registrul Comertului a capitalului subscris si varsat de catre actionarii SC AQUAVAS SA Vaslui in suma de 1.622.550 lei.

Valoarea totala a capitalului social subscris si varsat devine 4.533.200 lei.

Art.2 Cu ducerea la indeplinire a acestei hotarari se insarcineaza consilierul juridic al SC AQUAVAS SA Vaslui, in termen de 15 zile de la emiterea hotararii.

Tibulca Ion

Cristea Traian

Lazar Dumitru

Vicol Mihai

Ionescu Cristian Petrica

Presedinte,

Secretar,

SOCIETATEA COMERCIALA AQUAVAS S.A. CUI RO17986823 J37/682/2005 VASLUI, ROMANIA

SC AQUAVAS SA VASLUI

Str. Stefan cel Mare nr 70 Vaslui tel/fax: 0235/311600; 0235/311700
J37/682/2005; RO 17986823; COD CAEN 3600

Hotarare nr. 7SC/02.08.2012

Adunarea Generala a Actionarilor, intrunita in sedinta din data de 02.08.2012 la sediul societatii AQUAVAS SA din Vaslui, str. Stefan cel Mare , nr. 70, parter ,

HOTARASTE

Art.1. Se aproba inscrierea la registrul Comertului a capitalului subscris si varsat de catre actionarii SC AQUAVAS SA Vaslui in suma de 1.622.550 lei.

Valoarea totala a capitalului social subscris si varsat devine 4.533.200 lei.

Art.2 Cu ducerea la indeplinire a acestei hotarari se insarcineaza consilierul juridic al SC AQUAVAS SA Vaslui, in termen de 15 zile de la emiterea hotararii.

Tibulca Ion

Cristea Traian

Lazar Dumitru

Vicol Mihai

Ionescu Cristian Petrica

Presedinte,

Secretar,

SOCIETATEA COMERCIALA AQUAVAS S.A. VASLUI - ROMANIA

S.C. AQUAVAS S.A. VASLUI
RO-730.169, VASLUI, Str. Stefan cel Mare, nr. 70, ROMANIA,
C.U.I. RO 17986823, Nr.inregistrare la R.C.: J37/682/2005
Cont: RO 60RNCB0259028452770001, deschis la BCR Sucursala Vaslui
Tel.: 0235.311.600; 0235.311.700 | Fax.:0235. 311.900 | E-mail: aquavas_vaslui@yahoo.com; aquavas.dg@clicknet.ro

Hotararea nr. 7 SC AGA/02.08.2012

Adunarea Generala a Actionarilor SC Aquavas SA Vaslui, intrunita in sedinta din data de 02.08.2012, la sediul societatii AQUAVAS SA din str. Stefan cel Mare, nr. 70, parter, la care au fost prezenti toti membrii AGA, in unanimitate

HOTARASTE

Art.1. Se aproba inscrierea la Registrul Comertului a capitalului subscris si varsat de catre actionarii SC Aquavas SA Vaslui in suma de 1.622.550 lei.
Valoarea totala a capitalului social subscris si varsat devine 4.533.200 lei.

Art.2. Se insarcineaza cu ducerea la indeplinire a prezentei hotarari conducerea executiva a societatii.

Art. 3. Se imputerniceste d-na Prisacaru Paraschiva Mihaiela, legitimata cu CI, seria MX, nr. 862636, in calitate de Consilier Juridic sa depuna spre publicare prezenta hotarare in Monitorul Oficial partea a IV-a si sa inregistreze mentiunile la Registrul Comertului.

Presedinte: Tibulca Ioan

Secretar tehnic: Popovici Ioan

SOCIETATEA COMERCIALA 2 AQUAVAS S.A. CUI RO17986823 J37/682/2005 VASLUI, ROMANIA

S.C. AQUAVAS S.A. VASLUI
RO-730.169, VASLUI, Str. Stefan cel Mare, nr. 70, ROMANIA,
C.U.I. RO 17986823, Nr.inregistrare la R.C.: J37/682/2005
Cont: RO 60RNCB0259028452770001, deschis la BCR Sucursala Vaslui
Tel.: 0235.311.600; 0235.311.700 | Fax.:0235. 311.900 | E-mail: aquavas_vaslui@yahoo.com; aquavas.dg@clicknet.ro

Hotararea nr. 1 SC AGEA/02.08.2012

Adunarea Generala Extraordinara a Actionarilor SC Aquavas SA Vaslui, intrunita in sedinta din data de 02.08.2012, la sediul societatii AQUAVAS SA din str. Stefan cel Mare, nr. 70, parter, la care au fost prezenti toti membrii AGA, in unanimitate

HOTARASTE

Art.1. Se aproba modificarea actului constitutiv al societatii , dupa cum urmeaza :

A) La art. 1 alin 2 se elimina textul "/ Contractul de concesiune a serviciilor".

B) Art. 5 alin 1 se completeaza cu sintagma **"prin Asociatie",** textul final fiind : , Obiectul principal de activitate al Societăţii este prestarea/furnizarea serviciilor de alimentare cu apa şi canalizare a căror gestiune îi este delegată („**Serviciile**"), conform Contractului de Delegare, strict in aria definită în respectivul contract. Societatea îşi desfăşoară activtatea exclusiv in raza teritoriala competenta a Autorităţilor Locale care i-au delegat, conform legislatiei, **prin Asociatie**, gestiunea serviciului de alimentare cu apă şi de canalizare.

C) La art.5 alin 2 se elimina textul "/ Contractul de concesiune a serviciilor".

D) Art 7 alin 3 se anuleaza si înlocuieşte cu urmatoarele prevederi:

Prin prezentul Act Constitutiv, Acţionarii acordă Asociaţiei, ai cărei membri sunt, următoarele drepturi speciale:

a. propune lista de persoane din rândul cărora Adunarea Generală are dreptul să numească membrii Consiliului de Administraţie;

b. propune revocarea membrilor Consiliului de Administraţie;

c. propune introducerea a unei acţiuni în justiţie împotriva membrilor Consiliului de Administraţie pentru prejudiciile aduse Societăţii;

d. acordă avizul conform asupra Regulamentului de Organizare şi Funcţionare al Societăţii, înainte de aprobarea acestuia de către Consiliul de Administraţie;

e. acordă avizul conform asupra programului de activitate şi strategiei propuse de Consiliul de Administraţie înainte de aprobarea acestora de către Adunarea Generală;

f. acordă avizul conform asupra propunerii de înfiinţare de filiale în condiţiile art. 3 alin. 3 din prezentul Act Constitutiv;

g. acordă avizul conform asupra constituirii altor fonduri decât fondul de rezervă prevăzut de lege şi celor prevăzute în Contractul de delegare , asupra destinaţiei

şi cunatumului acestora, necesar pentru ca Adunarea Generală Ordinară să poată lua o hotărâre în acest domeniu;

h. avizează propunerile de modificare ale prezentului Act Constitutiv înainte de adoptarea lor;

i. are dreptul de fi informată, în aceeaşi măsură ca oricare Acţionar, despre activitatea Societăţii.

Drepturile prevazute la lit. a-i conferă Asociaţiei o influenţă decisivă asupra tuturor deciziilor strategice şi importante ale Societăţii, fiind indeplinite astfel cerintele prevazute de Legea 51/2006 cu modificarile si completarile ulterioare (art.31 ^1) si Legea 241/2006 cu modificarile si completarile ulterioare (art.21 ^1).'

E) Prevederile art. 15 alin 2 se anuleaza si se inlocuiesc cu urmatorul text :

,Adunarea Generală Ordinară are următoarele atribuţii:

a. de a discuta, aproba sau modifica situaţiile financiare anuale, pe baza raportului Consiliului de Administraţie şi a raportului Auditorului Financiar;

b. de a hotărî cu privire la alocarea profitului net prin reinvestirea sau alocarea sa la fondul IID, conform prevederilor OUG nr.198/2005 ;

c. de a alege şi revoca membrii Consiliului de Administraţie; alegerea membrilor Consiliului de Administraţie va fi făcută exclusiv din lista de persoane propuse de Asociaţie, iar revocarea poate fi hotărâtă numai la propunerea Asociaţiei;

d. de a stabili, respectiv modifica remuneraţia cuvenită membrilor Consiliului de Administraţie;

e. de a analiza şi de a se pronunţa asupra gestiunii Consiliului de Administraţie;

f. de aproba termenii şi condiţiile contractului încheiat cu Auditorul Financiar;

g. de a stabili bugetul de venituri şi cheltuieli, precum şi de a hotărî asupra programului de activitate şi a strategiei propuse de Consiliul de Administraţie pentru exerciţiul financiar următor; Adunarea Generală poate hotărî asupra programului de activitate şi a strategiei doar după ce acestea au primit avizul conform favorabil din partea Asociaţiei, iar asupra bugetului pentru anul următor doar cu respectarea programului de activităţi şi strategiei avizate conform de către Asociaţie.;

h. de a hotărî cu privire la ipotecarea, închirierea sau dizolvarea uneia sau mai multor unităţi ale Societăţii, în conformitate cu prevederile legale;

i. de a hotărî introducerea unei acţiuni în justiţie împotriva membrilor Consiliului de Administraţie pentru prejudiciile aduse Societăţii, dacă este cazul, doar la propunerea Asociaţiei;

j. de a hotărî asupra oricăror altor probleme care ţin de competenţa sa;

k. de a delibera asupra hotărârilor care îi sunt supuse spre aprobare de Consiliul de Administraţie, cu excepţia situaţiei în care aceste hotărâri sunt de competenţa Adunării Generale Extraordinare.

F) Prevederile art 16 alin 1 se anuleaza si se inlocuiesc cu urmatorul text :

Adunarea Generală Extraordinară se va ține ori de cate ori este necesar a se lua o hotărâre pentru:

a. schimbarea formei juridice a Societății, cu respectarea interdicției prevăzute de art 1 alin. 2 din prezentul Act Constitutiv;

b. mutarea sediului Societății;

c. schimbarea obiectului de activitate al Societății, cu respectarea interdicției prevăzute de art 5 alin. 2 din prezentul Act Constitutiv;

d. înființarea de filiale, cu respectarea condițiilor prevăzute în art. 3 alin. 3 de mai sus;

e. înființarea sau desființarea unor sedii secundare: sucursale, agenții, reprezentanțe sau alte asemenea unități fără personalitate juridică;

f. majorarea, reducerea sau reîntregirea capitalului social prin emisiune de noi acțiuni;

g. oricare altă modificare a Actului Constitutiv, cu respectarea avizului acordat de Asociație, sau oricare altă hotărâre pentru care este cerută aprobarea Adunării Generale Extraordinare;

h. autorizarea Consiliul de Administrație să încheie acte juridice prin care să dobândească, să înstraineze, să închirieze, să schimbe sau să constituie în garanție bunuri aflate în patrimoniul Societății, a căror valoare depășește 1/2 (jumătate) din valoarea contabilă a activelor Societății la data încheierii actului juridic;

i. aprobarea clauzelor şi modificărilor Contractului de Delegare a gestiunii Serviciilor;

j. controlul executării obligațiilor rezultate din Contractul de Delegare a gestiunii Serviciilor, de către părțile contractante.

G) Art.20 se completeaza cu „ din lista propusa de asociatie"

Art.2. Se insarcineaza cu ducerea la indeplinire a prezentei hotarari conducerea executiva a societatii.

Art. 3. Se imputerniceste d-na Prisacaru Paraschiva Mihaiela ,legitimata cu CI, seria MX, nr. 862636, in calitate de consilier juridic sa depuna spre publicare prezenta hotarare in Monitorul Oficial partea a IV-a si sa inregistreze mentiunile la Registrul Comertului.

Reprezentanti AGA

SOCIETATEA COMERCIALA 2 AQUAVAS S.A. CUI RO17996873 J37/692/2005 IASI - ROMANIA

Presedinte: Tibulca Ioan

Secretar tehnic: Popovici Ioan

Intocmit Prisacaru Paraschiva Mihaiela

Prisacaru

S.C. AQUAVAS S.A. VASLUI
RO-730.169, VASLUI, Str. Stefan cel Mare, nr. 70, ROMANIA,
C.U.I. RO 17986823, Nr.inregistrare la R.C.: J37/682/2005
Cont: RO 60RNCB0259028452770001, deschis la BCR Sucursala Vaslui
Tel.: 0235.311.600; 0235.311.700 Fax.:0235. 311.900 E-mail: aquavas_vaslui@yahoo.com; aquavas.dg@clicknet.ro

Hotararea nr. 1 SC AGEA/02.08.2012

Adunarea Generala Extraordinara a Actionarilor SC Aquavas SA Vaslui, intrunita in sedinta din data de 02.08.2012, la sediul societatii AQUAVAS SA din str. Stefan cel Mare, nr. 70, parter, la care au fost prezenti toti membrii AGA, in unanimitate

HOTARASTE

Art.1. Se aproba modificarea actului constitutiv al societatii , dupa cum urmeaza :

a) La art. 1 alin 2 se elimina textul "/ Contractul de concesiune a serviciilor".

b) Art. 5 alin 1 se completeaza cu sintagma **"prin Asociatie",** textul final fiind : , Obiectul principal de activitate al Societăţii este prestarea/furnizarea serviciilor de alimentare cu apa şi canalizare a căror gestiune îi este delegată („**Serviciile**"), conform Contractului de Delegare, strict in aria definită în respectivul contract. Societatea îşi desfăşoară activtatea exclusiv in raza teritoriala competenta a Autorităţilor Locale care i-au delegat, conform legislatiei, **prin Asociatie**, gestiunea serviciului de alimentare cu apă şi de canalizare.

Societatea are ca obiect principal de activitate :.....'

c) La art.5 alin 2 se elimina textul "/ Contractul de concesiune a serviciilor".

d) Art 7 alin 3 se anuleaza si înlocuieşte cu urmatoarele prevederi:

,Prin prezentul Act Constitutiv, Acţionarii acordă Asociaţiei, ai cărei membri sunt, următoarele drepturi speciale:

a. propune lista de persoane din rândul cărora Adunarea Generală are dreptul să numească membrii Consiliului de Administraţie;

b. propune revocarea membrilor Consiliului de Administraţie;

c. propune introducerea a unei acţiuni în justiţie împotriva membrilor Consiliului de Administraţie pentru prejudiciile aduse Societăţii;

d. acordă avizul conform asupra Regulamentului de Organizare şi Funcţionare al Societăţii, înainte de aprobarea acestuia de către Consiliul de Administraţie;

e. acordă avizul conform asupra programului de activitate şi strategiei propuse de Consiliul de Administraţie înainte de aprobarea acestora de către Adunarea Generală;

f. acordă avizul conform asupra propunerii de înfiinţare de filiale în condiţiile art. 3 alin. 3 din prezentul Act Constitutiv;

g. acordă avizul conform asupra constituirii altor fonduri decât fondul de rezervă prevăzut de lege şi celor prevăzute în Contractul de delegare , asupra destinaţiei şi cunatumului acestora, necesar pentru ca Adunarea Generală Ordinară să poată lua o hotărâre în acest domeniu;

h. avizează propunerile de modificare ale prezentului Act Constitutiv înainte de adoptarea lor;

i. are dreptul de fi informată, în aceeaşi măsură ca oricare Acţionar, despre activitatea Societăţii.

Drepturile prevazute la lit. a-i conferă Asociaţiei o influenţă decisivă asupra tuturor deciziilor strategice şi importante ale Societăţii, fiind indeplinite astfel cerintele prevazute de Legea 51/2006 cu modificarile si completarile ulterioare (art.31 ^1) si Legea 241/2006 cu modificarile si completarile ulterioare (art.21 ^1).'

e) Prevederile art. 15 alin 2 se anuleaza si se inlocuiesc cu urmatorul text :

,Adunarea Generală Ordinară are următoarele atribuţii:

a. de a discuta, aproba sau modifica situaţiile financiare anuale, pe baza raportului Consiliului de Administraţie şi a raportului Auditorului Financiar;

b. de a hotărî cu privire la alocarea profitului net prin reinvestirea sau alocarea sa la fondul IID, conform prevederilor OUG nr.198/2005 ;

c. de a alege şi revoca membrii Consiliului de Administraţie; alegerea membrilor Consiliului de Administraţie va fi făcută exclusiv din lista de persoane propuse de Asociaţie, iar revocarea poate fi hotărâtă numai la propunerea Asociaţiei;

d. de a stabili, respectiv modifica remuneraţia cuvenită membrilor Consiliului de Administraţie;

e. de a analiza şi de a se pronunţa asupra gestiunii Consiliului de Administraţie;

f. de aproba termenii şi condiţiile contractului încheiat cu Auditorul Financiar;

g. de a stabili bugetul de venituri şi cheltuieli, precum şi de a hotărî asupra programului de activitate şi a strategiei propuse de Consiliul de Administraţie pentru exerciţiul financiar următor; Adunarea Generală poate hotărî asupra programului de activitate şi a strategiei doar după ce acestea au primit avizul conform favorabil din partea Asociaţiei, iar asupra bugetului pentru anul următor doar cu respectarea programului de activităţi şi strategiei avizate conform de către Asociaţie.;

h. de a hotărî cu privire la ipotecarea, închirierea sau dizolvarea uneia sau mai multor unităţi ale Societăţii, în conformitate cu prevederile legale;

i. de a hotărî introducerea unei acţiuni în justiţie împotriva membrilor Consiliului de Administraţie pentru prejudiciile aduse Societăţii, dacă este cazul, doar la propunerea Asociaţiei;

j. de a hotărî asupra oricăror altor probleme care ţin de competenţa sa;

k. de a delibera asupra hotărârilor care îi sunt supuse spre aprobare de Consiliul de Administraţie, cu excepţia situaţiei în care aceste hotărâri sunt de competenţa Adunării Generale Extraordinare.

f) Prevederile art 16 alin 1 se anuleaza si se inlocuiesc cu urmatorul text :

Adunarea Generală Extraordinară se va ţine ori de cate ori este necesar a se lua o hotărâre pentru:

a. schimbarea formei juridice a Societăţii, cu respectarea interdicţiei prevăzute de art 1 alin. 2 din prezentul Act Constitutiv;

b. mutarea sediului Societăţii;

c. schimbarea obiectului de activitate al Societății, cu respectarea interdicției prevăzute de art 5 alin. 2 din prezentul Act Constitutiv;

d. înființarea de filiale, cu respectarea condițiilor prevăzute în art. 3 alin. 3 de mai sus;

e. înființarea sau desființarea unor sedii secundare: sucursale, agenții, reprezentanțe sau alte asemenea unități fără personalitate juridică;

f. majorarea, reducerea sau reîntregirea capitalului social prin emisiune de noi acțiuni;

g. oricare altă modificare a Actului Constitutiv, cu respectarea avizului acordat de Asociație, sau oricare altă hotărâre pentru care este cerută aprobarea Adunării Generale Extraordinare;

h. autorizarea Consiliul de Administrație să încheie acte juridice prin care să dobândească, să înstrăineze, să închirieze, să schimbe sau să constituie în garanție bunuri aflate în patrimoniul Societății, a căror valoare depășește 1/2 (jumătate) din valoarea contabilă a activelor Societății la data încheierii actului juridic;

i. aprobarea clauzelor şi modificărilor Contractului de Delegare a gestiunii Serviciilor;

j. controlul executării obligațiilor rezultate din Contractul de Delegare a gestiunii Serviciilor, de către părțile contractante.

Art.2. Se insarcineaza cu ducerea la indeplinire a prezentei hotarari conducerea executiva a societatii.

Art. 3. Se imputerniceste d-na Prisacaru Mihaela ,legitimata cu CI, seria MX, nr. 862636, in calitate de consilier juridic sa depuna spre publicare prezenta hotarare in Monitorul Oficial partea a iv-a si sa inregistreze mentiunile la Registrul Comertului.

Reprezentantii actionarilor in AGA:

Presedinte: Tibulca Ioan

Secretar de sedinta: Cristea Traian

SOCIETATEA COMERCIALA 2 AQUAVAS S.A. CUI RO17950823 J37/692/2005 IASI - ROMANIA

Vicol Mihai

Lazar Dumitru

Ionescu Cristian Petrica

Secretar tehnic: Popovici Ioan

Intocmit Prisacaru Paraschiva Mihaiela

S.C. AQUAVAS S.A. VASLUI
RO-730.169, VASLUI, Str. Stefan cel Mare, nr. 70, ROMANIA,
C.U.I. RO 17986823, Nr.inregistrare la R.C.: J37/682/2005
Cont: RO 60RNCB0259028452770001, deschis la BCR Sucursala Vaslui
Tel.: 0235.311.600; 0235.311.700 Fax.:0235.311.900 E-mail: aquavas_vaslui@yahoo.com; aquavas.dg@clicknet.ro

Hotararea nr. 1S/27.06.2012

Adunarea Generala a Actionarilor SC Aquavas SA Vaslui, intrunita in sedinta din data de 27.06.2012, la sediul societatii AQUAVAS SA din str. Stefan cel Mare, nr. 70, parter, la care au fost prezenti toti membrii AGA, in unanimitate

HOTARASTE

Art.1. Se aproba Studiul de Fezabilitate, a aplicatiei programului de investitii "Reabilitarea sistemului de alimentare cu apa si a sistemului de canalizare si a statiilor de epurare a apelor uzate din Municipiile Vaslui, Barlad, Husi si Orasul Negresti jud. Vaslui " prezentat in anexa 1487/25.05.2012.

Art.2. Anexa 1487/25.05.2012 face parte integranta din prezenta hotarare

Art.3. Cu ducerea la indeplinire a prezentei hotarari se insarcineaza conducerea societatii.

Presedinte AGA - Ing. Tibulca Ion

Secretar - Ing. Cristea Traian

Lazar Dumitru

Vicol Mihai

Ionescu Cristian Petrica

Tehnoredactare Popovici Ioan

S.C. AQUAVAS S.A. VASLUI
RO-730.169, VASLUI, Str. Stefan cel Mare, nr. 70, ROMANIA,
C.U.I. RO 17986823, Nr.inregistrare la R.C.: J37/682/2005
Cont: RO 60RNCB0259028452770001, deschis la BCR Sucursala Vaslui
Tel.: 0235.311.600; 0235.311.700 Fax.:0235.311.900 E-mail: aquavas_vaslui@yahoo.com; aquavas.dg@clicknet.ro

Hotararea nr. 2S/27.06.2012

Adunarea Generala a Actionarilor SC Aquavas SA Vaslui, intrunita in sedinta din data de 27.06.2012, la sediul societatii AQUAVAS SA din str. Stefan cel Mare, nr. 70, parter, la care au fost prezenti toti membrii AGA, in unanimitate

HOTARASTE

Art.1. Se aproba Analiza cost beneficiu a aplicatiei programului de investitii "Reabilitarea sistemului de alimentare cu apa si a sistemului de canalizare si a statiilor de epurare a apelor uzate din Municipiile Vaslui, Barlad, Husi si Orasul Negresti jud. Vaslui " prezentate in anexa 1487/25.05.2012.

Art.2. Anexa 1487/25.05.2012 face parte integranta din prezenta hotarare

Art.3. Cu ducerea la indeplinire a prezentei hotarari se insarcineaza conducerea societatii.

Presedinte AGA - Ing. Tibulca Ion

Secretar - Ing. Cristea Traian

Lazar Dumitru

Vicol Mihai

Ionescu Cristian Petrica

Tehnoredactare Popovici Ioan

Intocmit Popovici Ioan

S.C. AQUAVAS S.A. VASLUI
RO-730.169, VASLUI, Str. Stefan cel Mare, nr. 70, ROMANIA,
C.U.I. RO 17986823, Nr.inregistrare la R.C.: J37/682/2005
Cont: RO 60RNCB0259028452770001, deschis la BCR Sucursala Vaslui
Tel.: 0235.311.600; 0235.311.700 Fax.:0235.311.900 E-mail: aquavas_vaslui@yahoo.com; aquavas.dg@clicknet.ro

Hotararea nr. 3S/27.06.2012

Adunarea Generala a Actionarilor SC Aquavas SA Vaslui, intrunita in sedinta din data de 27.06.2012, la sediul societatii AQUAVAS SA din str. Stefan cel Mare, nr. 70, parter, la care au fost prezenti toti membrii AGA, in unanimitate

HOTARASTE

Art.1. Se aproba Studiul de impact asupra mediului a aplicatiei programului de investitii "Reabilitarea sistemului de alimentare cu apa si a sistemului de canalizare si a statiilor de epurare a apelor uzate din Municipiile Vaslui, Barlad, Husi si Orasul Negresti jud. Vaslui " prezentat in anexa 1487/25.05.2012.

Art.2. Anexa 1487/25.05.2012 face parte integranta din prezenta hotarare

Art.3. Cu ducerea la indeplinire a prezentei hotarari se insarcineaza conducerea societatii.

Presedinte AGA - Ing. Tibulca Ion

Secretar - Ing. Cristea Traian

Lazar Dumitru

Vicol Mihai

Ionescu Cristian Petrica

Tehnoredactare Popovici Ioan

S.C. AQUAVAS S.A. VASLUI
RO-730.169, VASLUI, Str. Stefan cel Mare, nr. 70, ROMANIA,
C.U.I. RO 17986823, Nr.inregistrare la R.C.: J37/682/2005
Cont: RO 60RNCB0259028452770001, deschis la BCR Sucursala Vaslui
Tel.: 0235.311.600; 0235.311.700 Fax.:0235.311.900 E-mail: aquavas_vaslui@yahoo.com; aquavas.dg@clicknet.ro

Hotararea nr. 4S/27.06.2012

Adunarea Generala a Actionarilor SC Aquavas SA Vaslui, intrunita in sedinta din data de 27.06.2012, la sediul societatii AQUAVAS SA din str. Stefan cel Mare, nr. 70, parter, la care au fost prezenti toti membrii AGA, in unanimitate

HOTARASTE

Art.1. Se aproba Organigrama UIP-PI conform Anexei 1.

Art.2. Anexa 1 face parte integranta din prezenta hotarare

Art.3. Cu ducerea la indeplinire a prezentei hotarari se insarcineaza conducerea societatii si Serviciul Resurse Umane.

Presedinte AGA - Ing. Tibulca Ion

Secretar - Ing. Cristea Traian

Lazar Dumitru

Vicol Mihai

Ionescu Cristian Petrica

Tehnoredactare Popovici Ioan

Intocmit Popovici Ioan

S.C. AQUAVAS S.A. VASLUI
RO-730.169, VASLUI, Str. Stefan cel Mare, nr. 70, ROMANIA,
C.U.I. RO 17986823, Nr.inregistrare la R.C.: J37/682/2005
Cont: RO 60RNCB0259028452770001, deschis la BCR Sucursala Vaslui
Tel.: 0235.311.600; 0235.311.700 | Fax.:0235.311.900 | E-mail: aquavas_vaslui@yahoo.com; aquavas.dg@clicknet.ro

Hotararea nr. 5S/27.06.2012

Adunarea Generala a Actionarilor SC Aquavas SA Vaslui, intrunita in sedinta din data de 27.06.2012, la sediul societatii AQUAVAS SA din str. Stefan cel Mare, nr. 70, parter, la care au fost prezenti toti membrii AGA, in unanimitate

HOTARASTE

Art.1. Se aproba Planul de tarifare al aplicatiei programului de investitii "Reabilitarea sistemului de alimentare cu apa si a sistemului de canalizare si a statiilor de epurare a apelor uzate din Municipiile Vaslui, Barlad, Husi si Orasul Negresti jud. Vaslui " prezentate in anexa 1487/25.05.2012.

Art.2. Anexa 1487/25.05.2012 face parte integranta din prezenta hotarare

Art.3. Cu ducerea la indeplinire a prezentei hotarari se insarcineaza conducerea societatii.

Presedinte AGA - Ing. Tibulca Ion

Secretar - Ing. Cristea Traian

Lazar Dumitru

Vicol Mihai

Ionescu Cristian Petrica

Tehnoredactare Popovici Ioan

S.C. AQUAVAS S.A. VASLUI
RO-730.169, VASLUI, Str. Stefan cel Mare, nr. 70, ROMANIA,
C.U.I. RO 17986823, Nr.inregistrare la R.C.: J37/682/2005
Cont: RO 60RNCB0259028452770001, deschis la BCR Sucursala Vaslui
Tel.: 0235.311.600; 0235.311.700 Fax.:0235.311.900 E-mail: aquavas_vaslui@yahoo.com; aquavas.dg@clicknet.ro

Hotararea nr. 6S/27.06.2012

Adunarea Generala a Actionarilor SC Aquavas SA Vaslui, intrunita in sedinta din data de 27.06.2012, la sediul societatii AQUAVAS SA din str. Stefan cel Mare, nr. 70, parter, la care au fost prezenti toti membrii AGA, in unanimitate

HOTARASTE

Art.1. Se aproba Strategia societatii de tarifare si trecere la pret unic a aplicatiei programului de investitii "Reabilitarea sistemului de alimentare cu apa si a sistemului de canalizare si a statiilor de epurare a apelor uzate din Municipiile Vaslui, Barlad, Husi si Orasul Negresti jud. Vaslui " prezentate in anexa 1487/25.05.2012.

Art.2. Anexa 1487/25.05.2012 face parte integranta din prezenta hotarare

Art.3. Cu ducerea la indeplinire a prezentei hotarari se insarcineaza conducerea societatii.

Presedinte AGA - Ing. Tibulca Ion

Secretar - Ing. Cristea Traian

Lazar Dumitru

Vicol Mihai

Ionescu Cristian Petrica

Tehnoredactare Popovici Ioan

S.C. AQUAVAS S.A. VASLUI RO-730.169, VASLUI, Str. Stefan cel Mare, nr. 70, ROMANIA, C.U.I. RO 17986823, Nr.inregistrare la R.C.: J37/682/2005 Cont: RO 60RNCB0259028452770001, deschis la BCR Sucursala Vaslui		TÜV PROFI CERT ISO 9001	TÜV PROFI CERT ISO 14001	TÜV PROFI CERT OHSAS 18001
Tel.: 0235.311.600; 0235.311.700	Fax.:0235.311.900	E-mail: aquavas_vaslui@yahoo.com; aquavas.dg@clicknet.ro		

Hotararea nr. 7

Adunarea Generala a Actionarilor intrunita in sedinta din data de 27.06.2012 la sediul societatii din Vaslui , str. Stefan cel Mare, nr. 70, parter, la care sunt prezenti toti membrii AGA, in unanimitate ,

HOTARASTE

Art. 1 - Se aprobă forma finala a „*Contractului unic de delegare a gestiunii serviciului public de alimentare cu apa si de canalizare din judetul Vaslui" incheiat intre* APC Vaslui, in numele si pe seama Unitatilor Administrativ Teritoriale implicate si operatorul SC AQUAVAS SA Vaslui, pe de alta parte, precum si anexele acestuia.

Tibulca Ion

Cristea Traian

Lazar Dumitru

Vicol Mihai

Ionescu Cristian Petrica

Presedinte,

Secretar,

S.C. AQUAVAS S.A. VASLUI
RO-730.169, VASLUI, Str. Stefan cel Mare, nr. 70, ROMANIA,
C.U.I. RO 17986823, Nr.inregistrare la R.C.: J37/682/2005
Cont: RO 60RNCB0259028452770001, deschis la BCR Sucursala Vaslui
Tel.: 0235.311.600; 0235.311.700 Fax.:0235.311.900 E-mail: aquavas_vaslui@yahoo.com; aquavas.dg@clicknet.ro

Hotararea nr. 8S/27.06.2012

Adunarea Generala a Actionarilor SC Aquavas SA Vaslui, intrunita in sedinta din data de 27.06.2012, la sediul societatii AQUAVAS SA din str. Stefan cel Mare, nr. 70, parter, la care au fost prezenti toti membrii AGA, in unanimitate

HOTARASTE

Art.1. Se aproba Planul de actiune pentru preluarea operarii serviciului in noi localitati conform anexei 1

Art.2. Anexa 1 face parte integranta din prezenta hotarare.

Art.3. Cu ducerea la indeplinire a acestei hotarari se insarcineaza conducerea societatii.

Reprezentantii actionarilor in AGA:

Presedinte: Tibulca Ioan

Secretar de sedinta: Cristea Traian

Vicol Mihai

Lazar Dumitru

Ionescu Cristian Petrica

Secretar tehnic: Popovici Ioan

S.C. AQUAVAS S.A. VASLUI
RO-730.169, VASLUI, Str. Stefan cel Mare, nr. 70, ROMANIA,
C.U.I. RO 17986823, Nr.inregistrare la R.C.: J37/682/2005
Cont: RO 60RNCB0259028452770001, deschis la BCR Sucursala Vaslui
Tel.: 0235.311.600; 0235.311.700 Fax.:0235.311.900 E-mail: aquavas_vaslui@yahoo.com; aquavas.dg@clicknet.ro

Hotararea nr. 9S/27.06.2012

Adunarea Generala a Actionarilor SC Aquavas SA Vaslui, intrunita in sedinta din data de 27.06.2012, la sediul societatii AQUAVAS SA din str. Stefan cel Mare, nr. 70, parter, la care au fost prezenti toti membrii AGA, in unanimitate

HOTARASTE

Art.1. Se aproba redistribuirea cotei de co-finantare pentru cheltuielile eligibile ale operatorului in valoare de 7.495.773 euro pentru UTAJ.

Art.2. Prin grija Directorului Economic se va inainta aceasta hotarare catre Consiliul Judetean pentru a fi aprobata in sedinta Consiliului Judetean.

Reprezentantii actionarilor in AGA:

Presedinte: Tibulca Ioan

Secretar de sedinta: Cristea Traian

Vicol Mihai

Lazar Dumitru

Ionescu Cristian Petrica

Secretar tehnic: Popovici Ioan

S.C. AQUAVAS S.A. VASLUI
RO-730.169, VASLUI, Str. Stefan cel Mare, nr. 70, ROMANIA,
C.U.I. RO 17986823, Nr.inregistrare la R.C.: J37/682/2005
Cont: RO 60RNCB0259028452770001, deschis la BCR Sucursala Vaslui
Tel.: 0235.311.600; 0235.311.700 Fax.:0235.311.900 E-mail: aquavas_vaslui@yahoo.com; aquavas.dg@clicknet.ro

Hotararea nr. 10S/27.06.2012

Adunarea Generala a Actionarilor SC Aquavas SA Vaslui, intrunita in sedinta din data de 27.06.2012, la sediul societatii AQUAVAS SA din str. Stefan cel Mare, nr. 70, parter, la care au fost prezenti toti membrii AGA, in unanimitate

HOTARASTE

Art.1. Se aproba redistribuirea cotei de co-finantare pentru cheltuielile neligibile ale UAT Barlad, UAT Husi si UAT Negresti in valoare totala este de 3.980.817 euro cu urmatoarea structura:
UAT Barlad: 1.524.729 euro
UAT Husi: 1.534.806 euro
UAT Negresti: 831.282 euro
pentru UTAJ.
Art.2. Prin grija Directorului Economic se va inainta aceasta hotarare catre Consiliul Judetean pentru a fi aprobata in sedinta Consiliului Judetean.

Reprezentantii actionarilor in AGA:

Presedinte: Tibulca Ioan

Secretar de sedinta: Cristea Traian

Vicol Mihai

Lazar Dumitru

Ionescu Cristian Petrica

Secretar tehnic: Popovici Ioan

S.C. AQUAVAS S.A. VASLUI RO-730.169, VASLUI, Str. Stefan cel Mare, nr. 70, ROMANIA, C.U.I. RO 17986823, Nr.inregistrare la R.C.: J37/682/2005 Cont: RO 60RNCB0259028452770001, deschis la BCR Sucursala Vaslui			
Tel.: 0235.311.600; 0235.311.700	Fax.:0235.311.900	E-mail: aquavas_vaslui@yahoo.com; aquavas.dg@clicknet.ro	

Hotararea nr. 12

Adunarea Generala a Actionarilor intrunita in sedinta din data de 27.06.2012 la sediul societatii din Vaslui , str. Stefan cel Mare, nr. 70, parter, la care sunt prezenti toti membrii AGA, in unanimitate ,

HOTARASTE

Art. 1. Se aprobă textele hotararilor CA, AGA, ADI, CL si CJ cerute de AM POS

Art 2. Se aprobă textul hotărârii privind aprobarea planului anual de evolutie al tarifelor

Art.3.Se aprobă textul hotărârii privind aprobarea Studiului de fezabilitate si a indicatorilor tehnico-economic aferenti acestuia.

Art.4 Se aprobă textul hotărârii privind aprobarea strategiei de tarifare si de trecere la pret unic.

Art.5 Se aprobă textul hotărârii privind aprobarea cofinantarii din contributia proprie a Consiliilor Locale.

Art.6 Se aprobă textul hotărârii privind aprobarea modificarilor aduse Copntractului de Delegare si a anexelor acestuia.

Art.7. Se aprobă textul hotărârii privind darea in administrare a terenurilor aferente investitieI.

Art.8. Se aprobă textul hotărârii privind punerea la dispozitie a terenurilor aferente investitiei.

Art.9. Se aprobă textul hotărârii privind aprobarea participarii Consiliului Judetean Valui cu suma de 7.496.773 euro reprezentand cheltuielile eligibile ale Operatorului.

Art.10. Se aprobă textul hotărârii privind aprobarea participarii Consiliului Judetean Vaslui cu suma de 3.890.817 euro reprezentand cheltuielile neeligibile.

Art.11. Se aproba textul hotararii privind aprobarea participarii Consiliilor Locale la cofinantarea proiectului pentru lucrarile neeligibile.

Art.11. Se aprobă textul hotărârii privind aprobarea formei finale a Contractului de Delegare si a anexelor acestuia.

Tibulca Ion

Cristea Traian

Lazar Dumitru

Vicol Mihai

Ionescu Cristian Petrica

Presedinte,

Secretar,

S.C. AQUAVAS S.A. VASLUI
RO-730.169, VASLUI, Str. Stefan cel Mare, nr. 70, ROMANIA,
C.U.I. RO 17986823, Nr.inregistrare la R.C.: J37/682/2005
Cont: RO 60RNCB0259028452770001, deschis la BCR Sucursala Vaslui
Tel.: 0235.311.600; 0235.311.700 Fax.:0235.311.900 E-mail: aquavas_vaslui@yahoo.com; aquavas.dg@clicknet.ro

Hotararea nr. 13/27.06.2012

Adunarea Generala a Actionarilor a SC AQUAVAS SA intrunita in sedinta din data de 27.06.2012 la sediul societatii din Vaslui , str. Stefan cel Mare, nr. 70, parter, la care sunt prezenti toti membrii AGA, in unanimitate :

HOTARASTE

Art.1. Se aproba modificarea contractului de delegare al societatii , dupa cum urmeaza :

a) La art. 17 se introduce alin. 24 care are urmatorul continut :
"pentru respectarea reglementarilor legale in vigoare privind conditiile de contractare si facturare a contravalorii serviciilor prestate de Operator, catre utilizatorii din condominii, Unitatile administrativ-teritoriale membre ale ADI , vor sprijini Operatorul in constituirea Asociatiilor de proprietari in localitatile respective atfel incat acestea din urma sa se implice in actiunea de repartizare a consumului inregistrat la bransamentul condominiului, in baza unor conventii cu furnizorul de apa , canal si epurare

b) art. 36 alin. 3 se modifica si are urmatorul continut :

- "Costuri de operare si exploatare
- Costuri de intretinere, reparatii si revizii
- Costuri financiare
- Costuri cu munca vie
- Cota de dezvoltare (Fondul de investitii constituit din cota de dezvoltare determinata prin aplicarea unui procent de 7% la soldul facturilor incasate in anul de referinta **fara tva)**
- Redeventa

- Realizarea serviciului datoriei aferente creditelor contractate (incluzand principalul, dobanzile si comisioanele aferente
- Profit (in conformitate cu prevederile legale) – care urmeaza a fi integral folosit

pentru dezvoltare

c) art.39.2 Redeventa se modifica si are urmatorul continut :

"Operatorul va plati Unitatilor Administrativ-teritoriale membre ale Autoritatii Delegante o redeventa in conditiile prevazute mai jos : »

Alin (1)« Suma reprezentand redeventa cuvenita Unitatilor Administrativ-teritoriale membre ale Autoritatii Delegante se va determina prin aplicarea unui procent de 1,5% din valoarea totala a facturilor incasate fara TVA in anul de referinta, pentru furnizarea/prestarea serviciului de alimentare cu apa si canalizare. »

Alin (2) « Redevența va fi achitata anual, in primele 120 (una suta douazeci) de zilele noului an pentru anul precedent , intr-un cont special deschis in acest scop de catre Unitatile Administrativ-teritoriale membre ale Autoritatii Delegante, singura destinatie fiind finantarea investitiilor aprobate de catre Autoritatea Deleganta in conformitate cu prevederile legale. »

Punctele 3 , 4 si 5 ale articolului 39 raman neschimbate.

d)

a) Se aproba anexa nr. ___12__ **„Strategia de trecere la tarif unic"** si se adauga o noua anexa nr. __16__„ **Planul anual de evolutie a tarifelor"**, rezultat in urma Analizei cost beneficiu. Se anexeaza la prezenta anexa 12 si anexa 16.

b) Se modifica anexele nr. __1 si nr.2_**„Indicatorii de Performanta"**, care vor fi intocmiti conform anexei 7 din volumul II al Studiului de Fezabilitate

Art.2. Se aproba modificarea contractului cadru de furnizare a serviciilor de alimentare cu apa si de canalizare, dupa cum urmeaza

a) La art 2. (1) se modifica si are urmatorul text : " Prezentul contract reglementează relațiile comerciale, tehnice, financiare şi juridice dintre operator şi utilizator cu privire la furnizarea/prestarea serviciilor de alimentare cu apă , de canalizare si epurare."

b) Art.6.1 a fost completat si are urmatorul text :" sa factureze şi să încaseze lunar contravaloarea serviciilor de alimentare cu apă şi de canalizare-epurare furnizate/prestate care fac obiectul prezentului contract, conform

tarifelor/preturilor aprobate de autoritatea publica locala /ADI . Pentru alte servicii de furnizare facturarea se va face in baza unei note de negociere conform anexei 2, parte integranta a prezentului contract."

c) Art 7.7. a fost completat si are urmatorul text : " să efectueze analiza calitativă a apei furnizate si sa monitorizeze modul de descarcare de catre utilizatori a pelor uzate in reteaua publica de canalizare; ";

- Art.9.21 are textul: 9.21. să suporte contravaloarea cheltuielilor de achizitionare, montare, verificare metrologică sau înlocuirea repartitoarelor de costuri aflate în proprietatea sa, cu exceptia contoarelor de bransament **amplasate pe domeniul privat,** care sunt proprietatea operatorului, acesta din urma suportand cheltuielile de verificare si inlocuire.

d) Art.9.22 s-a modificat si are urmatorul text:" să citească şi să transmită lunar operatorului indexurile repartitorilor de costuri proprii si /sau apometrelor de bransament în perioada comunicata de către operator; în caz contrar consumul facturat va fi egal cu media lunara a consumului utilizatorilor contorizati .

e) Art 11. s-a modificat ai are urmatorul text „Regulamentul serviciului de alimentare cu apă şi de canalizare din judetul Vaslui"

f) Art.11.1b s-a modificat si are textul " Pentru utilizatorii care nu posedă aparate de măsură la branşament, determinarea consumului se face în sistem paşal conform anexelor nr. 3 si 4 la „Regulamentul serviciului de alimentare cu apă şi de canalizare din judetul Vaslui".

g) La anexa 2 textul este urmatorul "La data încheierii prezentului contract, tarifele/preturile pentru prestarea serviciului de apă, canalizare, epurare, în baza HCL/Hotarare ADI pentru punctele a-e si a notelor de negociere directa pentru punctele f-h ,sunt :

h) La anexa 3 s-a introdus noul text :"Apele uzate acceptate la deversarea în reţelele publice de canalizare trebuie să respecte prevederile NTPA 002/2002, cu modificările şi completările ulterioare."

Art.3. Se aproba modificarea regulamentului serviciilor, dupa cum urmeaza

a) Art.1 paragraf 4 are textul:" S.C.AQUAVAS SA VASLUI se va conforma prevederilor regulamentului serviciului de alimentare cu apă şi de canalizare elaborat şi aprobat de Autoritatea Deleganta.",

b) Anexa 4-metodologia privind montarea repartitorilor de costuri şi repartizarea consumurilor de apă din imobile în condominii se modifica si are urmatorul text :

-cap.V al 2 are textul:' Beneficiarul repartitorilor individuali trebuie să fie cu plata la zi la serviciile de apa,canalizare-epurare şi la asociaţia de proprietari/locatari (cand sunt incheiate contractele de furnizare la bransament in cazul condominiilor).

c) cap V al 3 pct.5 a fost modificat astfel:' utilizatorul va efectua pe cheltuiala lui verificările metrologice şi reparaţiile necesare, conform reglementărilor metrologice în vigoare sau ori de cate ori este nevoie şi va înlocui repartitorii ieşiţi din clasa de precizie cu unii corespunzători. Dacă utilizatorul nu va respecta aceste obligatii ,facturarea se va face pe baza impunerii in sistem pausal la care se aplica indicele de corectie I_C rezultat pentru condominiu.

d) al. 3 pct 6 are forma finala:' pentru situaţia când se constată ruperea sigiliilor sau intervenţii pe traseul de apă, în vederea folosirii acesteia fără a fi trecută prin repartitor sau orice alte acţiuni de utilizare frauduloasă a apei, concomitent cu impunerea, , **in sistem pausal - aceasta impunere facandu-se de la ultima citire declarata/constatata dar nu mai mult de 3 ani anteriori de la data constatarii** -, se vor sesiza şi organele de urmărire penală."

e) cap.VII Procedura de calcul si repartizarea consumurilor se modifica si are urmatorul text :

„In cazul depasirii indicelui de corectie I_C peste pragului valoric de 2 nu se va factura cu acest indice,considerandu-se avarie grava survenita in instalatiile interioare ale condominiului. In aceste conditii, operatorul va notifica de indata Asociatia de locatari/proprietari de care apartine condominiul si/sau reprezentantii locatarilor/beneficiarii condominiari, in lipsa existentei unei astfel de asociatii, prin notificare pe baza de semnatura a locatarilor sau prin orice alt mijloc care asigura transmiterea integrala a textului si confirmarea primirii acestuia, inclusiv prin afisare la usa condominiului, prin care va instiinta despre existenta avariei grave in instalatiile interioare ale condominiului, proprietate a beneficiarilor condominiari si despre necesitatea/obligativitatea acestora din urma de a remedia deindata avaria in cauza, in maxim 4 zile lucratoare de la primirea notificarii, sub sanctiunea sistarii furnizarii serviciului public de alimenare cu apa, la nivel de condominiu, in punctul de delimitare intre reteaua publica si cea privata. Reluarea

oricarei furnizari se va efectua numai in conditiile remedierii integrale a avariei in cauza."

- Acest text consideram ca ar trebui introdus si ca alin.2 al literei d) de la art.225 din Regulament, cu precizarea necestatii reformularii literei d) :

„ sa intrerupa sau sa sisteze furnizarea/prestarea serviciului de alimentare cu , in conditiile legii, cu notificare prealabila, in urmatoarele situatii:

- la utilizatorii care nu si-au achitat facturile(....)
- in caz de avarie grava in instalatiile interioare ale utilizatorilor.

In aceste conditii, operatorul va notifica de indata Asociatia de locatari/proprietari de care apartine condominiul si/sau reprezentantii locatarilor/beneficiarii condominiari, in lipsa existentei unei astfel de asociatii, prin notificare pe baza de semnatura a locatarilor sau prin orice alt mijloc care asigura transmiterea integrala a textului si confirmarea primirii acestuia, inclusiv prin afisare la usa condominiului, prin care va instiinta despre existenta avariei grave in instalatiile interioare ale condominiului, proprietate a beneficiarilor condominiari si despre necesitatea/obligativitatea acestora din urma de a remedia deindata avaria in cauza, in maxim 4 zile lucratoare de la primirea notificarii, sub sanctiunea sistarii furnizarii serviciului public de alimenare cu apa, la nivel de condominiu, in punctul de delimitare intre reteaua publica si cea privata. Reluarea oricarei furnizari se va efectua numai in conditiile remedierii integrale a avariei in cauza." (...)

Decontarea, după cantitățile indicate de contori, se face incepand cu data sigilarii contorilor .

f) Se anuleza ultimul paragraf de la Cap VII care stipula „Pana la generalizarea contorizarii, pentru utilizatorii din condominii ce poseda repartitori de costuri , in cazul in care blocurile sunt necontorizate , la consumul conform citirii indecsilor de repartitori, se va aplica un indice de corectie de 1,15 ,majorarea reprezentand consumuri din instalatiile comune ale condominiilor."

g) la pct.C note si precizari textul devine : "Operatorul este îndreptăţit să verifice ori de cate ori considera necesar, prin personalul sau desemnat, starea tehnică, exploatarea corectă a contorilor de apă şi racordurile acestora, integritatea sigiliilor şi să stabilească măsurile necesare înlăturării neajunsurilor constatate."

Art.4. Se modifica anexa nr. ___12__ **„Strategia de trecere la tarif unic"** si se adauga o noua anexa nr. __16__„ **Planul anual de evolutie a tarifelor"**, rezultat in urma Analizei cost beneficiu.

Art.5. Se modifica anexele nr. __1 si nr.2_**„Indicatorii de Performanta"**, care vor fi intocmiti conform anexei 7 din volumul II al Studiului de Fezabilitate.

Art.6. Se insarcineaza cu ducerea la indeplinire a prezentei hotarari conducerea executiva a societatii.

Art. 7. Se imputerniceste d-na Prisacaru Paraschiva Mihaiela ,legitimata cu CI, seria VS, nr. 145437, in calitate de consilier juridic sa depuna spre publicare in Monitorul Oficial si sa inregistreze mentiunile la Registrul Comertului.

Reprezentantii Actionarilor in AGA
Presedinte, Tibulca Ion,

Secretar, Cristea Traian

Lazar Dumitru

Vicol Mihai

Ionescu Cristian Petrica

Director Economic,

Ec. Tibulca Dumitru

Secretar tehnic,
Ing. Popovici Ioan

S.C. AQUAVAS S.A. VASLUI
RO-730.169, VASLUI, Str. Stefan cel Mare, nr. 70, ROMANIA,
C.U.I. RO 17986823, Nr.inregistrare la R.C.: J37/682/2005
Cont: RO 60RNCB0259028452770001, deschis la BCR Sucursala Vaslui
Tel.: 0235.311.600; 0235.311.700 Fax.:0235.311.900 E-mail: aquavas_vaslui@yahoo.com; aquavas.dg@clicknet.ro

Hotararea nr. 13 SC/27.06.2012

Adunarea Generala a Actionarilor SC Aquavas SA Vaslui, intrunita in sedinta din data de 27.06.2012, la sediul societatii AQUAVAS SA din str. Stefan cel Mare, nr. 70, parter, la care au fost prezenti toti membrii AGA, in unanimitate

HOTARASTE

Art.1. Avandu-se in vedere situatia financiara negativa a Sucursalei Husi pe primele 5(cinci) luni ale anului 2012 (pierdere de 214.209 lei) ce a condus la inregistrarea de restante in plata furnizorilor E-ON Electrica SA si a bugetului de stat, determinand plata de penalitati de intarziere si riscul de deconectare de la energia electrica si de executarea silita de catre ANAF, se aproba urmatoarea destinatie a capitalului social varsat de C.L. Husi :

1) 200.000 lei plati catre E-ON Electrica SA
2) 100.000 lei plati catre bugetul de stat si asigurari sociale
3) 50.000 lei surse pentru investitii urgente in cadrul suc. Husi

Art.2. Cu ducerea la indeplinire aprezentei hotarari se insarcineaza Conducerea executiva a SC Aquavas SA Vaslui

Reprezentantii actionarilor in AGA:

Presedinte: Tibulca Ioan

Secretar de sedinta: Cristea Traian

Vicol Mihai

Lazar Dumitru

Ionescu Cristian Petrica

Secretar tehnic: Popovici Ioan

S.C. AQUAVAS S.A. VASLUI
RO-730.169, VASLUI, Str. Stefan cel Mare, nr. 70, ROMANIA,
C.U.I. RO 17986823, Nr.inregistrare la R.C.: J37/682/2005
Cont: RO 60RNCB0259028452770001, deschis la BCR Sucursala Vaslui
Tel.: 0235.311.600; 0235.311.700 Fax.:0235.311.900 E-mail: aquavas_vaslui@yahoo.com; aquavas.dg@clicknet.ro

Hotararea nr. 1/25.09.2012

Adunarea Generala Extraordinara a Actionarilor intrunita in sedinta din data de 25.09.2012 la sediul societatii din Vaslui , str. Stefan cel Mare, nr. 70, parter, la care sunt prezenti toti membrii AGA, in unanimitate, in temeiul Legii 31/1990 cu modificarile si completarile ulterioare si a Actului constitutiv al societatii S.C.AQUAVAS S.A

HOTARASTE

Art.1. Se aproba introducerea activitatii cu codul CAEN 7112- Activitati de inginerie si consultanta tehnica legate de acestea, in capitolul "Obiect de activitate", subcapitolul "Activitati desfasurate "si actualizarea Actului constitutiv al SC Aquavas SA Vaslui cu cele mentionate mai sus;

Art.2. Se imputerniceste doamna Prisacaru Paraschiva Mihaiela, identificata cu CI seria MX nr. 862636, in calitate de consilier juridic sa depuna spre publicare la Monitorul Oficial prezenta hotarare si sa inregistreze mentiunile la Registrul Comertului.

PRESEDINTE,

Tibulca Ioan

SOCIETATEA COMERCIALA 2 AQUAVAS S.A. CUI RO17986823 J37/682/2005 ROMANIA

Secretar tehnic,

Popovici Ioan

S.C. AQUAVAS S.A. VASLUI
RO-730.169, VASLUI, Str. Stefan cel Mare, nr. 70, ROMANIA,
C.U.I. RO 17986823, Nr.inregistrare la R.C.: J37/682/2005
Cont: RO 60RNCB0259028452770001, deschis la BCR Sucursala Vaslui
Tel.: 0235.311.600; 0235.311.700 Fax.:0235.311.900 E-mail: aquavas_vaslui@yahoo.com; aquavas.dg@clicknet.ro

Hotararea nr. 2/25.09.2012

Adunarea Generala Extraordinara a Actionarilor intrunita in sedinta din data de 25.09.2012 la sediul societatii din Vaslui , str. Stefan cel Mare, nr. 70, parter, in temeiul Legii 31/1990 cu modificarile si completarile ulterioare si a actului constitutiv al societatii S.C.AQUAVAS S.A, la care sunt prezenti toti membrii AGA, in unanimitate

HOTARASTE

Art.1. Se radiaza Centru de Cost - Oras Murgeni din str. Coman Ghenuta nr. 12 Et. 2 Localitatea Murgeni jud. Vaslui

Art.2. Se infiinteaza **Agentia Murgeni** din Str. Mihai Eminescu nr.1, Localitatea Murgeni, Judetul Vaslui, incepand cu data de 01.10.2012;

Art.3. Agentia Murgeni din cadrul Sucursalei Barlad a SC Aquavas SA Vaslui are in subordine urmatoarele sedii secundare
Rezervor apa V=200 mc Localitate Carja Oras Murgeni
Statie Tratare Apa "Carja" Localitate Carja Oras Murgeni
Captare Apa cu puturi forate "Carja"
Rezervoare Apa Localitate Carja Oras Murgeni
Captare Apa cu puturi forate "Raiu" Localitatea Raiu Oras Murgeni
Statie de Pompare Ape Uzate "Murgeni" Localitatea Murgeni
Statie de Pompare Ape Uzate "Satu Nou" Localitatea Murgeni
Statie de Pompare Ape Uzate "Liceu" Localitate Murgeni
Statie de Epurare "Murgeni" Localitate Murgeni
Rezervor apa V=100 mc Localitate Murgeni
Captare Apa cu puturi forate "Murgeni" Localitatea Murgeni Oras Murgeni
Rezervoare Apa 2x75 mc
Captare Apa cu puturi forate "Murgeni" Localitatea Raiu Oras Murgeni
Rezervor apa V=1000 mc Localitate Murgeni
Captare Apa cu puturi forate "Murgeni" la intrare in Localitatea Murgeni

Art.4 Se modifica art.27 alin 9 din Actul Constitutiv si se introduce alin 10 si acesta va avea urmatorul continut :

Art.27
(9) In cazul in care in cadrul societatii au loc reorganizari ca urmare a cresterii volumului de activitate a unui Punct de lucru acesta fiind promovat la un nivel superior, noua entitate va avea toate atributiile corespunzatoare acestei forme de organizare.
(10) Agentia Murgeni va functiona ca un centru de cost distinct in cadrul Sucursalei Barlad .
Contabilitatea sintetica si analitica a centrului de cost Murgeni va fi tinuta la nivelul sucursalei Barlad unde se vor inregistra toate veniturile si cheltuielile aferente centrului de cost oras Murgeni in analitice distincte pentru a se putea defini rezultatele fiecarei entitati atat a Centrului de cost a municipiului Barlad cat si a Centrului de cost oras Murgeni.
La nivelul Agentiei Murgeni se va tine borderouri de incasari.
Balanta sintetica centralizata a sucursalei Barlad va include atat indicatorii centrului de cost municipiu Barlad cat si a centrului Murgeni.

Art.4.Se aproba radierea urmatoarelor activitati secundare:

4532 – Comert cu amanuntul de piese si accesorii pentru autovehicule
4531 – Comert cu ridicata de piese si accesorii pentru autovehicule
4671 - Comert cu ridicata al combustibililor solizi, lichizi si gazosi si al produselor derivate
4674 – Comert cu ridicata al echipamentelor al echipamentelor si furniturilor de fierarie pentru instalatii sanitare si de incalzire
5829 – Activitati de editare a altor produse software
5221 – Activitati de servicii anexe pentru transporturi terestre
6203 – Activitati de management (gestiune si exploatare) a mijloacelor de calcul
6209 - Alte activitati de servicii privind tehnologia informatiei
6311 – Prelucrarea datelor, administrarea paginilor web si activitati conexe
7312 – Servicii de reprezentare media
7320 – Activitati de studiere a pietei si de sondare a opiniei publice
7430 – Activitati de traducere scrisa si orala(interpreti)
7712 – Activitati de inchiriere si leasing cu autovehicule rutiere grele

8219- Activitati de fotocopiere, de pregatire a documentelor si alte activitati specializate de secretariat

Art.5. Se aproba introducerea activitatii cu codul **CAEN**
7112- Activitati de inginerie si consultanta tehnica legate de acestea, in capitolul "Obiect de activitate", subcapitolul "Activitati secundare"

Art.6. Se aproba actualizarea Actului constitutiv al SC Aquavas SA Vaslui cu cele mentionate mai sus;

Art.7. Se imputerniceste doamna Prisacaru Paraschiva Mihaiela, identificata cu CI seria MX nr. 862636, in calitate de consilier juridic sa depuna spre publicare la Monitorul Oficial prezenta hotarare si sa inregistreze mentiunile la Registrul Comertului.

PRESEDINTE,

Tibulca Ioan

SOCIETATEA COMERCIALA AQUAVAS S.A. CUI RO17986823 J37/682/2005 VASLUI - ROMANIA

Secretar tehnic,

Popovici Ioan

S.C. AQUAVAS S.A. VASLUI
RO-730.169, VASLUI, Str. Stefan cel Mare, nr. 70, ROMANIA,
C.U.I. RO 17986823, Nr.inregistrare la R.C.: J37/682/2005
Cont: RO 60RNCB0259028452770001, deschis la BCR Sucursala Vaslui
Tel.: 0235.311.600; 0235.311.700 | Fax.:0235.311.900 | E-mail: aquavas_vaslui@yahoo.com; aquavas.dg@clicknet.ro

Hotararea nr. 2/25.09.2012

Adunarea Generala Extraordinara a Actionarilor intrunita in sedinta din data de 25.09.2012 la sediul societatii din Vaslui , str. Stefan cel Mare, nr. 70, parter, in temeiul Legii 31/1990 cu modificarile si completarile ulterioare si a actului constitutiv al societatii S.C.AQUAVAS S.A, la care sunt prezenti toti membrii AGA, in unanimitate

HOTARASTE

Art.1. Se radiaza Centru de Cost - Oras Murgeni din str. Coman Ghenuta nr. 12 Et. 2 Localitatea Murgeni jud. Vaslui

Art.2. Se infiinteaza **Agentia Murgeni** din Str. Mihai Eminescu nr.1, Localitatea Murgeni, Judetul Vaslui, incepand cu data de 01.10.2012;

Art.3. Agentia Murgeni din cadrul Sucursalei Barlad a SC Aquavas SA Vaslui are in subordine urmatoarele sedii secundare
Rezervor apa V=200 mc Localitate Carja Oras Murgeni
Statie Tratare Apa "Carja" Localitate Carja Oras Murgeni
Captare Apa cu puturi forate "Carja"
Rezervoare Apa Localitate Carja Oras Murgeni
Captare Apa cu puturi forate "Raiu" Localitatea Raiu Oras Murgeni
Statie de Pompare Ape Uzate "Murgeni" Localitatea Murgeni
Statie de Pompare Ape Uzate "Satu Nou" Localitatea Murgeni
Statie de Pompare Ape Uzate "Liceu" Localitate Murgeni
Statie de Epurare "Murgeni" Localitate Murgeni
Rezervor apa V=100 mc Localitate Murgeni
Captare Apa cu puturi forate "Murgeni" Localitatea Murgeni Oras Murgeni
Rezervoare Apa 2x75 mc
Captare Apa cu puturi forate "Murgeni" Localitatea Raiu Oras Murgeni
Rezervor apa V=1000 mc Localitate Murgeni
Captare Apa cu puturi forate "Murgeni" la intrare in Localitatea Murgeni

Art.4 Se modifica art.27 alin 9 din Actul Constitutiv si se introduce alin 10 si acesta va avea urmatorul continut :

Art.27
(9) In cazul in care in cadrul societatii au loc reorganizari ca urmare a cresterii volumului de activitate a unui Punct de lucru acesta fiind promovat la un nivel superior, noua entitate va avea toate atributiile corespunzatoare acestei forme de organizare.
(10) Agentia Murgeni va functiona ca un centru de cost distinct in cadrul Sucursalei Barlad .
Contabilitatea sintetica si analitica a centrului de cost Murgeni va fi tinuta la nivelul sucursalei Barlad unde se vor inregistra toate veniturile si cheltuielile aferente centrului de cost oras Murgeni in analitice distincte pentru a se putea defini rezultatele fiecarei entitati atat a Centrului de cost a municipiului Barlad cat si a Centrului de cost oras Murgeni.
La nivelul Agentiei Murgeni se va tine borderouri de incasari.
Balanta sintetica centralizata a sucursalei Barlad va include atat indicatorii centrului de cost municipiu Barlad cat si a centrului Murgeni.

Art.4.Se aproba radierea urmatoarelor activitati secundare:

4532 – Comert cu amanuntul de piese si accesorii pentru autovehicule
4531 – Comert cu ridicata de piese si accesorii pentru autovehicule
4671 - Comert cu ridicata al combustibililor solizi, lichizi si gazosi si al produselor derivate
4674 – Comert cu ridicata al echipamentelor al echipamentelor si furniturilor de fierarie pentru instalatii sanitare si de incalzire
5829 – Activitati de editare a altor produse software
5221 – Activitati de servicii anexe pentru transporturi terestre
6203 – Activitati de management (gestiune si exploatare) a mijloacelor de calcul
6209 - Alte activitati de servicii privind tehnologia informatiei
6311 – Prelucrarea datelor, administrarea paginilor web si activitati conexe
7312 – Servicii de reprezentare media
7320 – Activitati de studiere a pietei si de sondare a opiniei publice
7430 – Activitati de traducere scrisa si orala(interpreti)
7712 – Activitati de inchiriere si leasing cu autovehicule rutiere grele

8219- Activitati de fotocopiere, de pregatire a documentelor si alte activitati specializate de secretariat

Art.5. Se aproba introducerea activitatii cu codul **CAEN**
4941 – Transporturi rutiere de marfuri
7112- Activitati de inginerie si consultanta tehnica legate de acestea, in capitolul "Obiect de activitate", subcapitolul "Activitati secundare"

Art.6. Se aproba actualizarea Actului constitutiv al SC Aquavas SA Vaslui cu cele mentionate mai sus;

Art.7. Se imputerniceste doamna Prisacaru Paraschiva Mihaiela, identificata cu CI seria MX nr. 862636, in calitate de consilier juridic sa depuna spre publicare la Monitorul Oficial prezenta hotarare si sa inregistreze mentiunile la Registrul Comertului.

Presedinte: Tibulca Ioan

Cristea Traian

Vicol Mihai

Lazar Dumitru

Ionescu Cristian Petrica

Secretar tehnic: Popovici Ioan

SOCIETATEA COMERCIALA 2 AQUAVAS S.A. VASLUI - ROMANIA

S.C. AQUAVAS S.A. VASLUI
RO-730.169, VASLUI, Str. Stefan cel Mare, nr. 70, ROMANIA,
C.U.I. RO 17986823, Nr.inregistrare la R.C.: J37/682/2005
Cont: RO 60RNCB0259028452770001, deschis la BCR Sucursala Vaslui
Tel.: 0235.311.600; 0235.311.700 | Fax.:0235.311.900 | E-mail: aquavas_vaslui@yahoo.com; aquavas.dg@clicknet.ro

Hotararea nr. 3

Adunarea Generala Extraordinara a Actionarilor intrunita in sedinta din data de 25.09.2012 la sediul societatii din Vaslui , str. Stefan cel Mare, nr. 70, parter, in temeiul Legii 31/1990 cu modificarile si completarile ulterioare si a actului constitutiv al societatii S.C.AQUAVAS S.A, la care sunt prezenti toti membrii AGA, in unanimitate

HOTARASTE

Art.1. Se aproba majorarea de capital social al SC AQUAVAS SA cu suma de 2.174.400 lei reprezentand 43.488 actiuni, repartizata dupa cum urmeaza :

- 954.400 lei in numerar reprezentand contravaloarea a 19.088 actiuni ce constituie participarea CJ Vaslui;
- 318.150 lei in numerar reprezentand contravaloarea a 6.363 actiuni ce constituie participarea CL Vaslui;
- 318.150 lei in numerar reprezentand contravaloarea a 6.363 actiuni ce constituie participarea CL Barlad.
- 582.150 lei reprezentand contravaloarea a 11643 actiuni constituie participarea CL Husi, platite integral 7.000 actiuni, respectiv 350.000 lei si ramas de achitat 4.643 actiuni in suma de 232.150lei.
- 1.550 lei reprezentand contravaloarea a 31 actiuni ce constituie participarea C.L. Negresti.

Valoarea varsata efectiv din aceasta majorare este de 1.942.250 lei, iar diferenta nevirata este 232.150 lei , aferenta C.L. Husi.
Diferenta de 232.150 lei urmeaza sa fie virata in termenul legal.

Art. 2. In urma majorarii capitalului social, acesta devine 4.766.900 lei (2.592.500 lei +2.174.400 lei) si reprezinta total capital subscris, iar capitalul varsat este de 4.534.750 lei (2.592.500 lei + 1.942.250 lei).

Art.3. Structura actionariatului dupa ultima majorare de capital devine urmatoarea :

CONSILIUL JUDETEAN VASLUI – 50.018 acțiuni, numerotate de la 1 la 1020 inclusiv , de la 2001 la 31.910 si de la 51.851 la 70.939 integral plătite, reprezentând aportul în numerar în valoare totală de 2.500.900 lei, reprezentând 52,46% din capitalul social.

CONSILIUL LOCAL AL MUNICIPIULUI VASLUI - 16.673 acțiuni, numerotate de la 1021 la 1360 inclusiv , de la 31.911 la 41.880 inclusiv si de la 70.940 la 77.303 integral plătite, reprezentând aportul în numerar în valoare totală de 833.650 lei, reprezentând 17,48 % din capitalul social.

CONSILIUL LOCAL AL MUNICIPIULUI BARLAD - 16.673 acțiuni, numerotate de la 1361 la 1700 inclusiv , de la 41.881 la 51.850 inclusiv si de la 77.704 la 83.667 integral plătite, reprezentând aportul în numerar în valoare totală de 833.650 lei, reprezentând 17,48 % din capitalul social.

CONSILIUL LOCAL AL MUNICIPIULUI HUSI - 11.893 acțiuni, numerotate de la 1701 la 1950 inclusiv, de la 83.668 la 83.822 si de la 83.852 la 95.340 plătite integral 7.250 actiuni respectiv 362.500 lei si ramas de achitat 4.643 actiuni in valoare de 232.150 lei. Ponderea totala a capitalului subscris este de 12,50 % iar valoarea capitalului total este de 594.650 lei.

CONSILIUL LOCAL AL ORASULUI NEGRESTI – 81 actiuni numerotate de la 1951 la 2000 inclusiv si de la 83.823 la 83.851, platite integral , respective 4.050 lei Ponderea totala a capitalului subscris este de 0.08% iar valoarea totala a capitalului este de 4050 lei.

Art.3. Se insarcineaza cu ducerea la indeplinire a prezentei hotarari conducerea executiva a societatii.

Art.4. Se imputerniceste Prisacaru Paraschiva Mihaiela, identificata cu CI seria MX nr. 862636, in calitate de consilier juridic sa depuna spre publicare la Registrul Comertului prezenta Hotarare si sa inregistreze mentiunile corespunzatoare prezentei hotarari.

SOCIETATEA COMERCIALA 2 AQUAVAS S.A. CUI RO17956823 J37/582/2005 VASLUI - ROMANIA

Presedinte: Tibulca Ioan

Cristea Traian

Vicol Mihai

Lazar Dumitru

Ionescu Cristian Petrica

Secretar tehnic: Popovici Ioan

S.C. AQUAVAS S.A. VASLUI
RO-730.169, VASLUI, Str. Stefan cel Mare, nr. 70, ROMANIA,
C.U.I. RO 17986823, Nr.inregistrare la R.C.: J37/682/2005
Cont: RO 60RNCB0259028452770001, deschis la BCR Sucursala Vaslui
Tel.: 0235.311.600; 0235.311.700 | Fax.:0235.311.900 | E-mail: aquavas_vaslui@yahoo.com; aquavas.dg@clicknet.ro

Hotarare nr. 4/25.09.2012

Adunarea Generala Extraordinara a Actionarilor intrunita in sedinta din data de 25.09.2012 la sediul societatii din Vaslui , str. Stefan cel Mare, nr. 70, parter, in temeiul Legii 31/1990 cu modificarile si completarile ulterioare si a actului constitutiv al societatii S.C.AQUAVAS S.A, la care sunt prezenti toti membrii AGA, in unanimitate

HOTARASTE

Art.1. Se revoca comisia de cenzori formata din :
Ciochina Vasile -cenzor
Mocanu Camelia Mariana-cenzor
Popescu Toader-cenzor

cat si cenzorii supleanti

Faur Felicia – cenzor supleant
Stefanescu Grigore – cenzor supleant
Costinceanu vidiu Vasile – cenzor supleant

Art.2. Conform art.3 din OMFP 3055/2009, SC AQUAVAS SA Vaslui indeplineste criteriile de auditare a bilantului anual de catre un auditor autorizat independent iar acesta va fi selectat in fiecare an prin licitatie deschisa.

Art.3. Se modifica art.25 din Actul Constitutiv privind auditarea bilantului contabil anual si acesta va avea urmatorul continut

„Art.25. Auditul financiar

(1) SC AQUAVAS SA Vaslui indeplineste criteriile legale de auditare a bilantului anual de catre un auditor autorizat independent, care va fi desemnat in fiecare an prin selectie de oferta.

(2)Auditorul va efectua auditul financiar in conformitate cu Standardele Internationale de Audit Financiar adoptate integral de Camera Auditorilor Financiari din Romania/ISA, al situatiilor financiare ale S.C.AQUAVAS SA

3)Obiectivul auditului financiar consta in efectuarea unei verificari a situatiilor financiare, pe baza de elemente probante care trebuie puse la dispozitia auditorului.

4) Auditorul va analiza sistemele contabile si de control financiar intern, astfel incat sa poata evalua daca acestea sunt potrivite pentru a fi folosite ca baza pentru intocmirea situatiilor financiare si pentru pastrarea unei evidente contabile corecte.

5)In functie de concluziile trase de auditor din documentele analizate, raportul de audit financiar poate fi nemodificat(fara rezerve) sau modificat(cu rezerve, de imposibilitate de exprimare a unei opinii sau de dezacord cu situatiile financiare)

6)Auditorul va furniza la S.C.AQUAVAS S.A urmatoarele:

a) Raport de audit financiar asupra situatiilor financiare ale S.C.AQUAVAS S.A intocmite in conformitate cu legislatia in vigoare care este realizat pentru a fi utilizat in mod exclusiv pentru informarea conducerii societatii

b) Scrisoare confidentiala adresata conducerii S.C.AQUAVAS S.A asupra principalelor deficiente ale sistemului de control intern si asupra altor aspecte identificate pe parcursul auditului financiar si care in opinia auditorului ar trebui prezentate conducerii societatii.

Art.4. Pentru anul 2012 se aproba ca auditul financiar sa fie efectuat de S.C.EXPERT-AUDIT S.A reprezentata prin ec.POPA IOAN conform prevederilor Contractului de audit financiar nr.897/2012, valabil pana la data de 30.04.2013.

Art.5. Se aproba inregistrarea mentiunii la Registrul Comertului referitoare la reprezentantul Consiliului Judetean Vaslui in AGA conform Hotararii 117/2010 in persoana domnului Tibulca Ioan.

Art. 6. Se aproba inregistrarea mentiunii la Registrul Comertului referitoare la reprezentantul Consiliului Local Barlad in AGA conform Hotararii 62/28.08.2008 in persoana domnului Vicol Mihai.

Art.7. Se imputerniceste d-na Prisacaru Mihaela , in calitate de consilier juridic sa depuna spre publicare la Registrul Comertului prezenta Hotarare si sa inregistreze mentiunile corespunzatoare acesteia.

PRESEDINTE,

Tibulca Ioan

SOCIETATEA COMERCIALA 2 AQUAVAS S.A. VASLUI - ROMANIA

Secretar tehnic,

Popovici Ioan

S.C. AQUAVAS S.A. VASLUI
RO-730.169, VASLUI, Str. Stefan cel Mare, nr. 70, ROMANIA,
C.U.I. RO 17986823, Nr.inregistrare la R.C.: J37/682/2005
Cont: RO 60RNCB0259028452770001, deschis la BCR Sucursala Vaslui
Tel.: 0235.311.600; 0235.311.700 | Fax.:0235.311.900 | E-mail: aquavas_vaslui@yahoo.com; aquavas.dg@clicknet.ro

Hotarare nr. 4/25.09.2012

Adunarea Generala Extraordinara a Actionarilor intrunita in sedinta din data de 25.09.2012 la sediul societatii din Vaslui , str. Stefan cel Mare, nr. 70, parter, in temeiul Legii 31/1990 cu modificarile si completarile ulterioare si a actului constitutiv al societatii S.C.AQUAVAS S.A, la care sunt prezenti toti membrii AGA, in unanimitate

HOTARASTE

Art.1. Se revoca comisia de cenzori formata din :
Ciochina Vasile -cenzor
Mocanu Camelia Mariana-cenzor
Popescu Toader-cenzor

cat si cenzorii supleanti

Faur Felicia – cenzor supleant
Stefanescu Grigore – cenzor supleant
Costinceanu Ovidiu Vasile – cenzor supleant

Art.2. Conform art.3 din OMFP 3055/2009, SC AQUAVAS SA Vaslui indeplineste criteriile de auditare a bilantului anual de catre un auditor autorizat independent iar acesta va fi selectat in fiecare an prin licitatie deschisa.

Art.3. Se modifica art.25 din Actul Constitutiv privind auditarea bilantului contabil anual si acesta va avea urmatorul continut

„Art.25. Auditul financiar

(1) SC AQUAVAS SA Vaslui indeplineste criteriile legale de auditare a bilantului anual de catre un auditor autorizat independent, care va fi desemnat in fiecare an prin selectie de oferta.

(2)Auditorul va efectua auditul financiar in conformitate cu Standardele Internationale de Audit Financiar adoptate integral de Camera Auditorilor Financiari din Romania/ISA, al situatiilor financiare ale S.C.AQUAVAS SA

3)Obiectivul auditului financiar consta in efectuarea unei verificari a situatiilor financiare, pe baza de elemente probante care trebuie puse la dispozitia auditorului.

4) Auditorul va analiza sistemele contabile si de control financiar intern, astfel incat sa poata evalua daca acestea sunt potrivite pentru a fi folosite ca baza pentru intocmirea situatiilor financiare si pentru pastrarea unei evidente contabile corecte.

5)In functie de concluziile trase de auditor din documentele analizate, raportul de audit financiar poate fi nemodificat(fara rezerve) sau modificat(cu rezerve, de imposibilitate de exprimare a unei opinii sau de dezacord cu situatiile financiare)

6)Auditorul va furniza la S.C.AQUAVAS S.A urmatoarele:

a) Raport de audit financiar asupra situatiilor financiare ale S.C.AQUAVAS S.A intocmite in conformitate cu legislatia in vigoare care este realizat pentru a fi utilizat in mod exclusiv pentru informarea conducerii societatii

b) Scrisoare confidentiala adresata conducerii S.C.AQUAVAS S.A asupra principalelor deficiente ale sistemului de control intern si asupra altor aspecte identificate pe parcursul auditului financiar si care in opinia auditorului ar trebui prezentate conducerii societatii.

Art.4. Pentru anul 2012 se aproba ca auditul financiar sa fie efectuat de S.C.EXPERT-AUDIT S.A reprezentata prin ec.POPA IOAN conform prevederilor Contractului de audit financiar nr.897/2012, valabil pana la data de 30.04.2013.

Art.5. Se aproba inregistrarea mentiunii la Registrul Comertului referitoare la reprezentantul Consiliului Judetean Vaslui in AGA conform Hotararii 117/2010 in persoana domnului Tibulca Ioan.

Art. 6. Se aproba inregistrarea mentiunii la Registrul Comertului referitoare la reprezentantul Consiliului Local Barlad in AGA conform Hotararii 62/28.08.2008 in persoana domnului Vicol Mihai.

Art.7. Se imputerniceste d-na Prisacaru Mihaela , in calitate de consilier juridic sa depuna spre publicare la Registrul Comertului prezenta Hotarare si sa inregistreze mentiunile corespunzatoare acesteia.

Presedinte: Tibulca Ioan

Cristea Traian

Vicol Mihai

Lazar Dumitru

Ionescu Cristian Petrica

Secretar tehnic: Popovici Ioan

SOCIETATEA COMERCIALA 2 AQUAVAS S.A. CUI RO17986823 J37/682/2005 BARLAD - ROMANIA

S.C. AQUAVAS S.A. VASLUI
RO-730.169, VASLUI, Str. Stefan cel Mare, nr. 70, ROMANIA,
C.U.I. RO 17986823, Nr.inregistrare la R.C.: J37/682/2005
Cont: RO 60RNCB0259028452770001, deschis la BCR Sucursala Vaslui
Tel.: 0235.311.600; 0235.311.700 | Fax.:0235.311.900 | E-mail: aquavas_vaslui@yahoo.com; aquavas.dg@clicknet.ro

Hotărârea nr. 2 Ng/25.09.2012

Adunarea Generala Ordinara a Actionarilor intrunita in sedinta din data de 25.09.2012 la sediul societatii din Vaslui , str. Stefan cel Mare, nr. 70, parter, in temeiul Legii 31/1990 cu modificarile si completarile ulterioare si a actului constitutiv al S.C.AQUAVAS S.A, la care sunt prezenti toti membrii AGA, in unanimitate

HOTĂRĂŞTE

Art. 1. Se aproba modificarea Planului de investitii pentru anul 2012 pentru Agentia Negresti, avand ca sursa de finantare cota de dezvoltare, prin inlocuirea achizitionarii unei vidanje cu efectuarea de bransamente si contorizari, valoarea fondului de investitii ramanand aceeasi:40.000 lei fara TVA, conform Anexei 1;

Art.2. Anexa 1 face parte integranta din prezenta hotarare.

Art.3. De realizarea prevederilor prezentei hotarari raspund: Inginer Sef UIP-PI, Director Sucursala Vaslui si Directorul Agentiei Negresti;

Art.4. Lucrarile de investitii vor incepe dupa obtinerea aprobarii in CL Negresti prin hotarare.

Presedinte: Tibulca Ioan

Cristea Traian

Vicol Mihai

Lazar Dumitru

Ionescu Cristian Petrica

Secretar tehnic: Popovici Ioan

S.C. AQUAVAS S.A. VASLUI
RO-730.169, VASLUI, Str. Stefan cel Mare, nr. 70, ROMANIA,
C.U.I. RO 17986823, Nr.inregistrare la R.C.: J37/682/2005
Cont: RO 60RNCB0259028452770001, deschis la BCR Sucursala Vaslui
Tel.: 0235.311.600; 0235.311.700 Fax.:0235.311.900 E-mail: aquavas_vaslui@yahoo.com; aquavas.dg@clicknet.ro

Hotărârea nr. 2 Ng/25.09.2012

Adunarea Generala Ordinara a Actionarilor intrunita in sedinta din data de 25.09.2012 la sediul societatii din Vaslui , str. Stefan cel Mare, nr. 70, parter, in temeiul Legii 31/1990 cu modificarile si completarile ulterioare si a actului constitutiv al S.C.AQUAVAS S.A, la care sunt prezenti toti membrii AGA, in unanimitate

HOTĂRĂŞTE

Art. 1. Se aproba modificarea Planului de investitii pentru anul 2012 pentru Agentia Negresti, avand ca sursa de finantare cota de dezvoltare, prin inlocuirea achizitionarii unei vidanje cu efectuarea de bransamente si contorizari, valoarea fondului de investitii ramanand aceeasi:40.000 lei fara TVA, conform Anexei 1;

Art.2. Anexa 1 face parte integranta din prezenta hotarare.

Art.3. De realizarea prevederilor prezentei hotarari raspund: Inginer Sef UIP-PI, Director Sucursala Vaslui si Directorul Agentiei Negresti;

Art.4. Lucrarile de investitii vor incepe dupa obtinerea aprobarii in CL Negresti prin hotarare.

Presedinte: Tibulca Ioan

Cristea Traian

Vicol Mihai

Lazar Dumitru

Ionescu Cristian Petrica

Secretar tehnic: Popovici Ioan

Anexa nr.1 la Hotararea AGA nr. 2 Ng/25.09.2012

Modificarea planului de investitii pe anul 2012

AGENTIA NEGRESTI

Modificare plan investitii cu finantare din **Cota de dezvoltare** *aferenta anului 2012*

NR. CRT.	DENUMIREA INVESTITIEI	VALOARE aprobata initial lei (fara TVA)	VALOARE modificata lei (fara TVA)
1	Vidanja	40000	0
2	Bransamente si contorizari	0	40000
	TOTAL	**40000**	**40000**

Se renunta la poz.1, "Vidanja", valoare 40.000 lei
Se adauga poz. 2, "Bransamente si contorizari", valoare 40.000 lei.
Valoarea totala ramane nemodificata.

Presedinte,

Intocmit,
ing. Zaharia Luminita

Anexa nr.1 la Hotararea AGA nr. 2 Ng/25.09.2012

Modificarea planului de investitii pe anul 2012

AGENTIA NEGRESTI

Modificare plan investitii cu finantare din **Cota de dezvoltare** *aferenta anului 2012*

NR. CRT.	DENUMIREA INVESTITIEI	VALOARE aprobata initial lei (fara TVA)	VALOARE modificata lei (fara TVA)
1	Vidanja	40000	0
2	Bransamente si contorizari	0	40000
	TOTAL	**40000**	**40000**

Se renunta la poz.1, "Vidanja", valoare 40.000 lei
Se adauga poz. 2, "Bransamente si contorizari", valoare 40.000 lei.
Valoarea totala ramane nemodificata.

Presedinte,

Intocmit,
ing. Zaharia Luminita

S.C. AQUAVAS S.A. VASLUI
RO-730.169, VASLUI, Str. Stefan cel Mare, nr. 70, ROMANIA,
C.U.I. RO 17986823, Nr.inregistrare la R.C.: J37/682/2005
Cont: RO 60RNCB0259028452770001, deschis la BCR Sucursala Vaslui
Tel.: 0235.311.600; 0235.311.700 Fax.:0235.311.900 E-mail: aquavas_vaslui@yahoo.com; aquavas.dg@clicknet.ro

Hotărârea nr. 2 SC/25.09.2012

Adunarea Generala Ordinara a Actionarilor intrunita in sedinta din data de 25.09.2012 la sediul societatii din Vaslui , str. Stefan cel Mare, nr. 70, parter, in temeiul Legii 31/1990 cu modificarile si completarile ulterioare si a actului constitutiv al S.C.AQUAVAS S.A, la care sunt prezenti toti membrii AGA, in unanimitate

HOTĂRĂŞTE

Art. 1. Se aproba modificarea Planului de investitii pentru anul 2012 pentru Sediul Central, avand ca sursa de finantare disponibilul din capitalul social, de la 740.147 lei fara TVA la 790.443 lei fara TVA, conform Anexei 1;

Art.2. Anexa 1 face parte integranta din prezenta hotarare.

Art.3. De realizarea prevederilor prezentei hotarari raspunde conducerea executiva a societatii.

Presedinte: Tibulca Ioan

Cristea Traian

Vicol Mihai

Lazar Dumitru

Ionescu Cristian Petrica

Secretar tehnic: Popovici Ioan

Anexa nr.1 la Hotararea AGA nr. 2 SC/25.09.2012

Modificarea planului de investitii pe anul 2012

SEDIUL CENTRAL

Modificare plan investitii cu finantare din **Capital social** in anul 2012

NR. CRT.	DENUMIREA INVESTITIEI	VALOARE aprobata initial lei (fara TVA)	VALOARE modificata lei (fara TVA)
1	Calculatoare+dotari aferente	38638	38638
2*	Birotica	5600	5600
3*	Mobilier	12500	12500
4	Centrala telefonica (aparate dect)	4724	4724
5	Sistem de ventilatie si racire aer	3822	3822
6	Sistem de acces pe baza de cartela, cu software si monitorizare pe calculator	10000	10000
7	Dotari pentru compartiment UIP-PI:		
	•Mijloace fixe	23628	23628
	•Licente (AUTOCAD, DEVIZE, Office, Windows, etc)	10000	10000
8	Certificare Sistem de Management Integrat (SMI)	26067	26067
9	Autoturism transport persoane tip break sau cu tractiune integrala (leasing) 13500 EURO x 4,4421=59.968 lei	59968	59968
10	Servicii de consultanta si asistenta tehnica pentru accesarea si implementarea proiectelor de investitii prin POS Mediu	490000	490000
11	Realizare SITE pentru S.C. AQUAVAS S.A. VASLUI	2500	2500
12	Achizitie masina second hand pentru transport persoane	5000	5000
13	Amenajare sediu UIP-PI	47700	57496
14	Autoutilitara second hand	0	30000
15	Aparat de sudura prin electrofuziune	0	10500
	TOTAL	**740147**	**790443**

Poz. 2* si poz.3* se vor achizitiona in momentul modificarii legislatiei.

Se suplimenteaza pozitia13- "Amenajare sediu UIP-PI de la 47.700 la 57.496 lei.

Se adauga poz. 14 - "Autoutilitara second hand" pentru transport personal si materiale de interventie la Sucursala Barlad- Punct de lucru Murgeni (Carja, Raiu), valoare 30.000 lei.

Se adauga poz.15 - "Aparat de sudura prin electrofuziune", pentru Sucursala Husi, valoare 10.500 lei, aprobat initial pe redeventa la sucursala Husi..

Valoarea fondului total de investitii, din capital social, devine 790.443 lei.

Presedinte,

Intocmit,
ing. Zaharia Luminita

S.C. AQUAVAS S.A. VASLUI
RO-730.169, VASLUI, Str. Stefan cel Mare, nr. 70, ROMANIA,
C.U.I. RO 17986823, Nr.inregistrare la R.C.: J37/682/2005
Cont: RO 60RNCB0259028452770001, deschis la BCR Sucursala Vaslui
Tel.: 0235.311.600; 0235.311.700 Fax.:0235.311.900 E-mail: aquavas_vaslui@yahoo.com; aquavas.dg@clicknet.ro

Hotărârea nr. 3 SC/25.09.2012

Adunarea Generala Ordinara a Actionarilor intrunita in sedinta din data de 25.09.2012 la sediul societatii din Vaslui , str. Stefan cel Mare, nr. 70, parter, in temeiul Legii 31/1990 cu modificarile si completarile ulterioare si a actului constitutiv al S.C.AQUAVAS S.A, la care sunt prezenti toti membrii AGA, in unanimitate

HOTĂRĂŞTE

Art. 1. Se aproba modificarea modificarea Comisiei de nominalizare a candidatilor pentru noul consiliu de administratie dupa cum urmeaza:

Ing. Bahnariu Ticu
Ing. Barbu Neculai
Ing. Liciu Claudiu Narcis

Art.2. Se modifica Art.2. din Hoatararea AGA nr. 9/25.05.2012 in legatura cu componenta Comisiei de nominalizare a candidatilor conform Art.1.

Art.3. De realizarea prevederilor prezentei hotarari raspunde conducerea executiva a societatii.

Presedinte: Tibulca Ioan

Cristea Traian

Vicol Mihai

Lazar Dumitru

Ionescu Cristian Petrica

Secretar tehnic: Popovici Ioan

S.C. AQUAVAS S.A. VASLUI
RO-730.169, VASLUI, Str. Stefan cel Mare, nr. 70, ROMANIA,
C.U.I. RO 17986823, Nr.inregistrare la R.C.: J37/682/2005
Cont: RO 60RNCB0259028452770001, deschis la BCR Sucursala Vaslui
Tel.: 0235.311.600; 0235.311.700 Fax.:0235.311.900 E-mail: aquavas_vaslui@yahoo.com; aquavas.dg@clicknet.ro

Hotararea nr. 4/25.09.2012

Adunarea Generala Ordinara a Actionarilor intrunita in sedinta din data de 25.09.2012 la sediul societatii din Vaslui , str. Stefan cel Mare, nr. 70, parter, in temeiul Legii 31/1990 cu modificarile si completarile ulterioare si a actului constitutiv al S.C.AQUAVAS S.A, la care sunt prezenti toti membrii AGA, in unanimitate, a luat cunostinta de expunerea de motive prezentata de Directorul General, de preambulul din Draftul aditional cadru si de textul aditional

HOTARASTE

Art.1. Avizeaza in principiu textul aditional cadru prezentat in Anexa 1

Art. 2. Imputerniceste comisia formata din:

Ing. Barbu Neculai-Director General
Ec. Tibulca Dumitru-Director Economic
Ing. Tibulca Ioan-Inginer Sef UIP-PI
Jr. Prisacaru Mihaiela-Consilier juridic
Ing. Rusu Constantin-Sef Compartiment UIP

pentru negocierea textului aditional cadru.

Art.3. Dupa finalizarea negocierii, inainte de semnare va prezenta in sedinta AGA, raportul Comisiei de negociere si textul final, pentru aprobare;

Art.4. Se avizeaza in principiu Conventia de plata ce urmeaza a se incheia cu ADI, care este prezentata in Anexa 2. Dupa finalizarea negocierii textului, se va prezenta inainte de semnare pentru aprobare in sedinta AGA;

Art.5. Se mandateaza Comisia numita la Art.2. sa negocieze textul Conventiei cu ADI;

Art.6. Anexele 1 si 2 fac parte integranta din prezenta hotarare ;

Art.7. Raspund de indeplinirea acestei hotarari Conducerea Societatii si Comisia mandatata prin aceasta hotarare pentru negociere cu Consiliul Judetean Vaslui si ADI.

Presedinte: Tibulca Ioan

Cristea Traian

Vicol Mihai

Lazar Dumitru

Ionescu Cristian Petrica

Secretar tehnic: Popovici Ioan

S.C. AQUAVAS S.A. VASLUI
RO-730.169, VASLUI, Str. Stefan cel Mare, nr. 70, ROMANIA,
C.U.I. RO 17986823, Nr.inregistrare la R.C.: J37/682/2005
Cont: RO 60RNCB0259028452770001, deschis la BCR Sucursala Vaslui
Tel.: 0235.311.600; 0235.311.700 | Fax.:0235.311.900 | E-mail: aquavas_vaslui@yahoo.com; aquavas.dg@clicknet.ro

Hotărârea nr. 5 S/25.09.2012

Adunarea Generala Ordinara a Actionarilor intrunita in sedinta din data de 25.09.2012 la sediul societatii din Vaslui , str. Stefan cel Mare, nr. 70, parter, in temeiul Legii 31/1990 cu modificarile si completarile ulterioare si a actului constitutiv al S.C.AQUAVAS S.A, la care sunt prezenti toti membrii AGA, in unanimitate,

HOTĂRĂŞTE

Art.1. Adunarea Generala a Actionarilor ia act de situatia economica a societatii dupa semestrul I 2012, reflectata in urmatorii indicatori economici:

- Venituri totale : 15.099.239 lei
- Cheltuieli totale : 15.140.400 lei
- Profit(pierdere) : - 41.221 lei

Art.2. Adunarea Generala a Actionarilor ia act de situatia financiara ingrijoratoare a societatii si cere intensificarea masurilor pentru incasarea creantelor si achitarea furnizorilor.

Art.3. Raspund de indeplinirea acestei hotarari conducerea executiva a societatii, Directorii de Sucursale si Contabilii Sefi.

Presedinte: Tibulca Ioan

Cristea Traian

Vicol Mihai

Lazar Dumitru

Ionescu Cristian Petrica

Secretar tehnic: Popovici Ioan

S.C. AQUAVAS S.A. VASLUI
RO-730.169, VASLUI, Str. Stefan cel Mare, nr. 70, ROMANIA,
C.U.I. RO 17986823, Nr.inregistrare la R.C.: J37/682/2005
Cont: RO 60RNCB0259028452770001, deschis la BCR Sucursala Vaslui
Tel.: 0235.311.600; 0235.311.700 | Fax.:0235.311.900 | E-mail: aquavas_vaslui@yahoo.com; aquavas.dg@clicknet.ro

Hotărârea nr. 6 Bd/25.09.2012

Adunarea Generala Ordinara a Actionarilor intrunita in sedinta din data de 25.09.2012 la sediul societatii din Vaslui , str. Stefan cel Mare, nr. 70, parter, in temeiul Legii 31/1990 cu modificarile si completarile ulterioare si a actului constitutiv al S.C.AQUAVAS S.A, la care sunt prezenti toti membrii AGA, in unanimitate

HOTĂRĂŞTE

Art.1. Se aproba executia bugetara pe sem. I 2012 pentru Sucursala Barlad care se compune din urmatoarele capitole principale :

Venituri totale aprobate in BVC sem I	=	6180315 lei
Venituri totale realizate in sem I	=	6021811 lei
Cheltuieli totale aprobate in BVC sem I	=	6156591 lei
Cheltuieli totale realizate in sem I	=	5920555 lei
Profit prevazut in BVC sem I	=	23724 lei
Profit realizat sem I	=	101256 lei

Art.2. Nerealizarea veniturilor prevazute in BVC-ul din semestrul I va fi recuperata in semestrul II;

Art.3. Cu ducerea la indeplinire raspund Directorul Economic si Contabilul Sef al Sucursalei Barlad.

Presedinte: Tibulca Ioan

Cristea Traian

Vicol Mihai

Lazar Dumitru

Ionescu Cristian Petrica

Secretar tehnic: Popovici Ioan

S.C. AQUAVAS S.A. VASLUI
RO-730.169, VASLUI, Str. Stefan cel Mare, nr. 70, ROMANIA,
C.U.I. RO 17986823, Nr.inregistrare la R.C.: J37/682/2005
Cont: RO 60RNCB0259028452770001, deschis la BCR Sucursala Vaslui
Tel.: 0235.311.600; 0235.311.700 | Fax.:0235.311.900 | E-mail: aquavas_vaslui@yahoo.com; aquavas.dg@clicknet.ro

Hotărârea nr. 6 Hs/25.09.2012

Adunarea Generala Ordinara a Actionarilor intrunita in sedinta din data de 25.09.2012 la sediul societatii din Vaslui , str. Stefan cel Mare, nr. 70, parter, in temeiul Legii 31/1990 cu modificarile si completarile ulterioare si a actului constitutiv al S.C.AQUAVAS S.A, la care sunt prezenti toti membrii AGA, in unanimitate

HOTĂRĂŞTE

Art.1. Adunarea Generala a Actionarilor ia act de executia bugetara pe semestrul I 2012 de la Sucursala Husi , avand urmatoarele date principale:

Venituri totale aprobate in BVC sem I	=	2.048.520 lei
Venituri totale realizate in sem I	=	1.937.480 lei
Cheltuieli totale aprobate in BVC sem I	=	2.190.639 lei
Cheltuieli totale realizate in sem I	=	2.112.623 lei
Pierdere prevazuta in BVC sem I	=	-142.119 lei
Pierdere realizata sem I	=	-175.143 lei

Art.2. Cu ducerea la indeplinire raspund Directorul Economic si Contabilul Sef al Sucursalei Husi.

Presedinte: Tibulca Ioan

Cristea Traian

Vicol Mihai

Lazar Dumitru

Ionescu Cristian Petrica

Secretar tehnic: Popovici Ioan

S.C. AQUAVAS S.A. VASLUI
RO-730.169, VASLUI, Str. Stefan cel Mare, nr. 70, ROMANIA,
C.U.I. RO 17986823, Nr.inregistrare la R.C.: J37/682/2005
Cont: RO 60RNCB0259028452770001, deschis la BCR Sucursala Vaslui
Tel.: 0235.311.600; 0235.311.700 Fax.:0235.311.900 E-mail: aquavas_vaslui@yahoo.com; aquavas.dg@clicknet.ro

Hotărârea nr. 6 Vs/25.09.2012

Adunarea Generala Ordinara a Actionarilor intrunita in sedinta din data de 25.09.2012 la sediul societatii din Vaslui , str. Stefan cel Mare, nr. 70, parter, in temeiul Legii 31/1990 cu modificarile si completarile ulterioare si a actului constitutiv al S.C.AQUAVAS S.A, la care sunt prezenti toti membrii AGA, in unanimitate

HOTĂRĂŞTE

Art.1. Se aproba executia bugetara pe sem. I 2012 pentru Sucursala Vaslui care se compune din urmatoarele capitole principale :

Venituri totale aprobate in BVC sem I	=	6.471.004	lei
Venituri totale realizate in sem I	=	6.122.325	lei
Cheltuieli totale aprobate in BVC sem I	=	6.417.493	lei
Cheltuieli totale realizate in sem I	=	6.089.660	lei
Profit prevazut in BVC sem I	=	53.511	lei
Profit realizat sem I	=	32.665	lei

Art.2. Cu ducerea la indeplinire raspund Directorul Economic si Contabilul Sef al Sucursalei Vaslui.

Presedinte: Tibulca Ioan

Cristea Traian

Vicol Mihai

Lazar Dumitru

Ionescu Cristian Petrica

Secretar tehnic: Popovici Ioan

S.C. AQUAVAS S.A. VASLUI
RO-730.169, VASLUI, Str. Stefan cel Mare, nr. 70, ROMANIA,
C.U.I. RO 17986823, Nr.inregistrare la R.C.: J37/682/2005
Cont: RO 60RNCB0259028452770001, deschis la BCR Sucursala Vaslui
Tel.: 0235.311.600; 0235.311.700 | Fax.:0235.311.900 | E-mail: aquavas_vaslui@yahoo.com; aquavas.dg@clicknet.ro

Hotărârea nr. 6 S/25.09.2012

Adunarea Generala Ordinara a Actionarilor intrunita in sedinta din data de 25.09.2012 la sediul societatii din Vaslui , str. Stefan cel Mare, nr. 70, parter, in temeiul Legii 31/1990 cu modificarile si completarile ulterioare si a actului constitutiv al S.C.AQUAVAS S.A, la care sunt prezenti toti membrii AGA, in unanimitate

HOTĂRĂŞTE

Art.1. Adunarea Generala a Actionarilor ia act de executia bugetara pe semestrul I 2012 , la nivel de societate , avand urmatoarele date principale:

Venituri totale aprobate in BVC sem I	=	14.702.615 lei
Venituri totale realizate in sem I	=	14.086.257 lei
Cheltuieli totale aprobate in BVC sem I	=	14.819.638 lei
Cheltuieli totale realizate in sem I	=	14.127.478 lei
Pierdere prevazuta in BVC sem I	=	-117.023 lei
Pierdere realizata sem I	=	-41.221 lei

Art.2. Se vor lua masuri energice pentru ca la nivelul anului 2012 sa se recupereze pierderile si anul sa se incheie cu profit;

Art.3. Materialul se va inainta spre spre aprobare catre Consiliul Judetean dupa ce se va completa cu explicatii temeinice pentru abaterile de la BVC-ul aprobat pentru semestrul I 2012;

Art.4. Cu ducerea la indeplinire raspund Directorul Economic si ContabiliiSefi.

Presedinte: Tibulca Ioan

Cristea Traian

Vicol Mihai

Lazar Dumitru

Ionescu Cristian Petrica

Secretar tehnic: Popovici Ioan

S.C. AQUAVAS S.A. VASLUI
RO-730.169, VASLUI, Str. Stefan cel Mare, nr. 70, ROMANIA,
C.U.I. RO 17986823, Nr.inregistrare la R.C.: J37/682/2005
Cont: RO 60RNCB0259028452770001, deschis la BCR Sucursala Vaslui
Tel.: 0235.311.600; 0235.311.700 Fax.:0235.311.900 E-mail: aquavas_vaslui@yahoo.com; aquavas.dg@clicknet.ro

Hotărârea nr. 6 S 2/25.09.2012

Adunarea Generala Ordinara a Actionarilor intrunita in sedinta din data de 25.09.2012 la sediul societatii din Vaslui , str. Stefan cel Mare, nr. 70, parter, in temeiul Legii 31/1990 cu modificarile si completarile ulterioare si a actului constitutiv al S.C.AQUAVAS S.A, la care sunt prezenti toti membrii AGA, in unanimitate

HOTĂRĂŞTE

Art.1. Se aproba rectificarea BVC pentru SC Aquavas SA Vaslui dupa cum urmeaza:
Scaderea Veniturilor totale de la 29.818.707 lei la 29.689.916 lei
Scaderea Total Cheltuieli de la 29.682.576 lei la 29.557.177 lei
Scaderea Profitului brut de la 136.131 lei la 132.739 lei

Art.2. Directorul Economic al societatii va completa materialul cu executia si modificarea BVC si dupa refacerea fundamentarii si explicarii pentru fiecare modificare va inainta materialul la Consiliul Judetean spre aprobare;

Art.3. Cu ducerea la indeplinire a acestei hotarari se insarcineaza Directorul Economic.

Presedinte: Tibulca Ioan

Cristea Traian

Vicol Mihai

Lazar Dumitru

Ionescu Cristian Petrica

Secretar tehnic: Popovici Ioan

S.C. AQUAVAS S.A. VASLUI
RO-730.169, VASLUI, Str. Stefan cel Mare, nr. 70, ROMANIA,
C.U.I. RO 17986823, Nr.inregistrare la R.C.: J37/682/2005
Cont: RO 60RNCB0259028452770001, deschis la BCR Sucursala Vaslui
Tel.: 0235.311.600; 0235.311.700 | Fax.:0235.311.900 | E-mail: aquavas_vaslui@yahoo.com; aquavas.dg@clicknet.ro

Hotararea nr. 7/25.09.2012

Adunarea Generala Ordinara a Actionarilor intrunita in sedinta din data de 25.09.2012 la sediul societatii din Vaslui , str. Stefan cel Mare, nr. 70, parter, in temeiul Legii 31/1990 cu modificarile si completarile ulterioare si a actului constitutiv al S.C.AQUAVAS S.A, la care sunt prezenti toti membrii AGA, in unanimitate

HOTARASTE

Art.1. Se aproba modificarile dintre Forma finala si Draftul 6 al Aplicatiei pentru programul de investitii "Reabilitarea sistemului de alimentare cu apa, a sistemului de canalizare si a statiilor de epurare a apelor uzate din Municipiile Vaslui, Barlad si Husi si Orasul Negresti Jud. Vaslui, precum si forma finala a acesteia, inregistrata cu nr. 2276/21.09.2012 din Anexa 1, expediata de Consortiul Interdevelopment-Fitchner, conform contractului incheiat intre parti.

Art. 2. Avand in vedere ca modificarile dintre Forma finala si Draftul 6 a Aplicatiei sunt minore, nu mai necesita aprobarea ei in consiliile locale si in Consiliul Judetean Vaslui, modificarile nu afecteaza pretul proiectului si nici indicatorii tehnico-economici.

Art.3. Anexa 1 face parte integranta din prezenta hotarare

Art.4. Raspunde de indeplinirea acestei hotarari Conducerea Societatii

Presedinte: Tibulca Ioan

Cristea Traian

Vicol Mihai

Lazar Dumitru

Ionescu Cristian Petrica

Secretar tehnic: Popovici Ioan

S.C. AQUAVAS S.A. VASLUI
RO-730.169, VASLUI, Str. Stefan cel Mare, nr. 70, ROMANIA,
C.U.I. RO 17986823, Nr.inregistrare la R.C.: J37/682/2005
Cont: RO 60RNCB0259028452770001, deschis la BCR Sucursala Vaslui
Tel.: 0235.311.600; 0235.311.700 Fax.:0235.311.900 E-mail: aquavas_vaslui@yahoo.com; aquavas.dg@clicknet.ro

Hotărârea nr. 11 SC/25.09.2012

Adunarea Generala Ordinara a Actionarilor intrunita in sedinta din data de 25.09.2012 la sediul societatii din Vaslui , str. Stefan cel Mare, nr. 70, parter, in temeiul Legii 31/1990 cu modificarile si completarile ulterioare si a actului constitutiv al S.C.AQUAVAS S.A, la care sunt prezenti toti membrii AGA, in unanimitate

HOTĂRĂŞTE

Art.1. Se respinge propunerea firmei Sander & Co Ltd din urmatoarele motive principale:

-nu se respecta Legea achizitiilor publice

-se incalca legislatia privind dubla finantare a obiectivelor de investitii

Art.2. Se va trimite o scrisoare firmei Sander & Co Ltd in acest sens;

Art.3. Raspunde de indeplinirea acestei hotarari Inginerul Sef UIP-PI.

Presedinte: Tibulca Ioan

Cristea Traian

Vicol Mihai

Lazar Dumitru

Ionescu Cristian Petrica

Secretar tehnic: Popovici Ioan

S.C. AQUAVAS S.A. VASLUI
RO-730.169, VASLUI, Str. Stefan cel Mare, nr. 70, ROMANIA,
C.U.I. RO 17986823, Nr.inregistrare la R.C.: J37/682/2005
Cont: RO 60RNCB0259028452770001, deschis la BCR Sucursala Vaslui
Tel.: 0235.311.600; 0235.311.700 | Fax.:0235.311.900 | E-mail: aquavas_vaslui@yahoo.com; aquavas.dg@clicknet.ro

Hotărârea nr. 12 Hs/25.09.2012

Adunarea Generala Ordinara a Actionarilor intrunita in sedinta din data de 25.09.2012 la sediul societatii din Vaslui , str. Stefan cel Mare, nr. 70, parter, in temeiul Legii 31/1990 cu modificarile si completarile ulterioare si a actului constitutiv al S.C.AQUAVAS S.A, la care sunt prezenti toti membrii AGA, in unanimitate

HOTĂRĂŞTE

Art.1. Se aproba executarea lucrarilor de punere provizorie in functiune a celor 3 SPAU-ri din Municipiul Husi (SPAU str. Dr. Cherinbach, SPAU str. Ghe Frent, SPAU str. Neagoe Basarab) de catre SC Aquavas SA Vaslui cu conditia aprobarii prin hotarare de catre CL Husi a documentatiei si a executarii lucrarilor, precum si primirea comenzii de la Primaria Husi.

Art.2. Solicitarea se inainteaza spre ADI pentru aprobarea investitiei.

Art.3. Raspund de indeplinirea acestei hotarari Inginerul Sef UIP-PI si Directorul Sucursalei Husi.

Presedinte: Tibulca Ioan

Cristea Traian

Vicol Mihai

Lazar Dumitru

Ionescu Cristian Petrica

Secretar tehnic: Popovici Ioan

S.C. AQUAVAS S.A. VASLUI
RO-730.169, VASLUI, Str. Stefan cel Mare, nr. 70, ROMANIA,
C.U.I. RO 17986823, Nr.inregistrare la R.C.: J37/682/2005
Cont: RO 60RNCB0259028452770001, deschis la BCR Sucursala Vaslui
Tel.: 0235.311.600; 0235.311.700 | Fax.:0235.311.900 | E-mail: aquavas_vaslui@yahoo.com; aquavas.dg@clicknet.ro

Hotărârea nr. 13 Bd/25.09.2012

Adunarea Generala Ordinara a Actionarilor intrunita in sedinta din data de 25.09.2012 la sediul societatii din Vaslui , str. Stefan cel Mare, nr. 70, parter, in temeiul Legii 31/1990 cu modificarile si completarile ulterioare si a actului constitutiv al S.C.AQUAVAS S.A, la care sunt prezenti toti membrii AGA, in unanimitate

HOTĂRĂŞTE

Art.1. Se aproba documentatia tehnica pentru Proiectul de investitii "Statie pompare ape uzate Bloc 40 garsoniere" Murgeni;

Art.2. Se aproba executarea lucrarilor Proiectului de investitii "Statie pompare ape uzate Bloc 40 garsoniere" Murgeni cu conditia aprobarii documentatiei si executarii lucrarilor in CL Murgeni, primirea comenzii de la Primaria Murgeni precum si achitarii sumei necesare de catre CJ si CL Murgeni;

Art.3. Documentatia tehnica va fi inaintata catre ADI pentru aprobare;

Art.4. Raspunde de indeplinirea acestei hotarari Inginerul Sef al Sucursalei Barlad.

Presedinte: Tibulca Ioan

Cristea Traian

Vicol Mihai

Lazar Dumitru

Ionescu Cristian Petrica

Secretar tehnic: Popovici Ioan

S.C. AQUAVAS S.A. VASLUI
RO-730.169, VASLUI, Str. Stefan cel Mare, nr. 70, ROMANIA,
C.U.I. RO 17986823, Nr.inregistrare la R.C.: J37/682/2005
Cont: RO 60RNCB0259028452770001, deschis la BCR Sucursala Vaslui
Tel.: 0235.311.600; 0235.311.700 | Fax.:0235.311.900 | E-mail: aquavas_vaslui@yahoo.com; aquavas.dg@clicknet.ro

Hotărârea nr. 14 Bd/25.09.2012

Adunarea Generala Ordinara a Actionarilor intrunita in sedinta din data de 25.09.2012 la sediul societatii din Vaslui , str. Stefan cel Mare, nr. 70, parter, in temeiul Legii 31/1990 cu modificarile si completarile ulterioare si a actului constitutiv al S.C.AQUAVAS S.A, la care sunt prezenti toti membrii AGA, in unanimitate

HOTĂRĂŞTE

Art.1. Se aproba, in principiu, trecerea pe cheltuiala a sumei de 248.66 lei reprezentand creanta pe care Sucursala Barlad a avut-o la SC Ercan-Pan SRL Barlad, care a fost radiata din Registrul Comertului, sub rezerva satisfacerii conditiei de legalitate in acest sens.

Art.2 Adunarea Generala a Actionarilor imputerniceste Directorul Economic sa decida aceasta speta dupa verificarea documentelor si a prevederilor legale in materie, precum si, in caz afirmativ, sa aprobe operarea in evidentele contabile ale Sucursalei Barlad si Societatii a operatiunii.

Art.3. Raspund de indeplinirea acestei hotarari Contabilul Sef al Sucursalei Barlad si Directorul Economic.

Presedinte: Tibulca Ioan

Cristea Traian

Vicol Mihai

Lazar Dumitru

Ionescu Cristian Petrica

Secretar tehnic: Popovici Ioan

S.C. AQUAVAS S.A. VASLUI
RO-730.169, VASLUI, Str. Stefan cel Mare, nr. 70, ROMANIA,
C.U.I. RO 17986823, Nr.inregistrare la R.C.: J37/682/2005
Cont: RO 60RNCB0259028452770001, deschis la BCR Sucursala Vaslui
Tel.: 0235.311.600; 0235.311.700 | Fax.:0235.311.900 | E-mail: aquavas_vaslui@yahoo.com; aquavas.dg@clicknet.ro

Hotărârea nr. 14 Vs/25.09.2012

Adunarea Generala Ordinara a Actionarilor intrunita in sedinta din data de 25.09.2012 la sediul societatii din Vaslui , str. Stefan cel Mare, nr. 70, parter, in temeiul Legii 31/1990 cu modificarile si completarile ulterioare si a actului constitutiv al S.C.AQUAVAS S.A, la care sunt prezenti toti membrii AGA, in unanimitate

HOTĂRĂŞTE

Art.1. Se aproba, in principiu, trecerea pe pierderi a sumei de 176,19 lei reprezentand creanta pe care Sucursala Vaslui a avut-o la SC Ianina Comserv SRL Vaslui, care a fost radiata din Registrul Comertului, sub rezerva satisfacerii conditiei de legalitate in acest sens.

Art.2. Adunarea Generala a Actionarilor imputerniceste Directorul Economic sa decida aceasta speta dupa verificarea documentelor si a prevederilor legale in materie, precum si, in caz afirmativ, sa aprobe operarea in evidentele contabile ale Sucursalei Vaslui si Societatii a operatiunii.

Art.3. Raspund de indeplinirea acestei hotarari Contabilul Sef al Sucursalei Vaslui si Directorul Economic.

Presedinte: Tibulca Ioan

Cristea Traian

Vicol Mihai

Lazar Dumitru

Ionescu Cristian Petrica

Secretar tehnic: Popovici Ioan

S.C. AQUAVAS S.A. VASLUI
RO-730.169, VASLUI, Str. Stefan cel Mare, nr. 70, ROMANIA,
C.U.I. RO 17986823, Nr.inregistrare la R.C.: J37/682/2005
Cont: RO 60RNCB0259028452770001, deschis la BCR Sucursala Vaslui
Tel.: 0235.311.600; 0235.311.700 | Fax.:0235.311.900 | E-mail: aquavas_vaslui@yahoo.com; aquavas.dg@clicknet.ro

Hotărârea nr. 15 SC/25.09.2012

Adunarea Generala Ordinara a Actionarilor intrunita in sedinta din data de 25.09.2012 la sediul societatii din Vaslui , str. Stefan cel Mare, nr. 70, parter, in temeiul Legii 31/1990 cu modificarile si completarile ulterioare si a actului constitutiv al S.C.AQUAVAS S.A, la care sunt prezenti toti membrii AGA, in unanimitate

HOTĂRĂŞTE

Art.1. Se aproba efectuarea lucrarilor de reamenajare a spatiului concesionat in anul 2012 de la Consiliul Judetean, aflat in vecinatatea celui existent, dupa necesitatile societatii, pentru a fi folosit ca birouri pentru personal, spatii pentru arhiva si dependinte sociale in conformitate cu materialul prezentat. Lucrarile ce se vor executa sunt in valoare totala de 100.076.25 lei inclusiv TVA, conform devizului din Anexa 1, care face parte integranta din prezenta hotarare;

Art.2. Obiectivele rezultate in urma acestor lucrari de investitii se vor constitui in mijloc fix si va fi supus amortizarii. Se va incheia un act aditional la Contractul de delegare conform reglementarilor legale in vigoare, prin care Consiliul Judetean sa permita executarea acestor lucrari si sa stipuleze modul de predare a acestui mijloc fix catre Consiliul Judetean la expirarea Contractului de delegare. Acest act aditional se va incheia prin grija Compartimentului UIP;

Art.3. Sursa de finantare este disponibilul din capitalul social al societatii;

Art.4. Se aproba modificarea Planului de investitii pentru 2012 a Sediului Central prin adaugarea valorii suplimentare a reamenajarii spatiului;

Art.5. Se va urmari ca lucrarile ce se pot executa cu personal propriu sa se realizeze in regie proprie, restul de lucrari se vor executa cu respectarea reglementarilor legale in vigoare;

Art.6. De respectarea prevederilor acestei hotarari raspund: Directorul Economic, Inginerul Sef UIP-PI si personalul din subordine stabilit de acestia;

Art.7. Lucrarile vor incepe dupa semnarea actului aditional cu Consiliul Judetean

Presedinte: Tibulca Ioan

Cristea Traian

Vicol Mihai

Lazar Dumitru

Ionescu Cristian Petrica

Secretar tehnic: Popovici Ioan

S.C. AQUAVAS S.A. VASLUI
RO-730.169, VASLUI, Str. Stefan cel Mare, nr. 70, ROMANIA,
C.U.I. RO 17986823, Nr.inregistrare la R.C.: J37/682/2005
Cont: RO 60RNCB0259028452770001, deschis la BCR Sucursala Vaslui
Tel.: 0235.311.600; 0235.311.700 | Fax.:0235. 311.900 | E-mail: aquavas_vaslui@yahoo.com; aquavas.dg@clicknet.ro

Hotararea nr. 1 SC/ 28.12.2012

Adunarea Generala Ordinara a Actionarilor intrunita in sedinta din data de 28.12.2012 la sediul societatii din Vaslui , str. Stefan cel Mare, nr. 70, parter, in temeiul Legii 31/1990 cu modificarile si completarile ulterioare, a actului constitutiv al S.C.AQUAVAS S.A si a OUG 109/2011, la care sunt prezenti toti membrii AGA, in unanimitate

HOTARASTE

Art.1. Se revoca membrii Consiliului de Administratie numiti prin Hotararea nr. 3 /27.09.2011 a caror mandat expira pe 27.09.2015 ca urmare a obligativitatii punerii in aplicare a prevederilor OUG 109/2011

Art.2. In urma evaluarii candidatilor selectati prin procedura de selectie a dosarelor depuse de cei inscrisi, au fost admisi 5 candidati.

Art.3. Se numesc urmatorii membrii ai Consiliului de Administratie al SC AQUAVAS SA pentru perioada 2013-2017

Numele si Prenumele	CNP	ADRESA
BOGHITA CARMEN	2681230374081	Str. Mihail Kogalniceanu Bl A1 Sc D Ap. 16 Vaslui jud Vaslui
COSTACHESCU VALERIU	1520330370010	Str. Gheorghe Emandi nr. 80 Barlad, Jud Vaslui
BARBU NECULAI	1540528374093	Str. Traian 253 SC B, Ap. 5 Vaslui Jud Vaslui
HARET CATALIN	1651012370024	Str. Zimbrului Nr. 37 Barlad Jud. Vaslui
CACIULA MADALIN CLAUDIU	1821026375474	Str. Calarasi Nr. 8 Husi, Jud. Vaslui

Art.4. Mandatul membrilor Consiliului de Administratie nominalizati la art.3 va incepe la data inregistrarii la Registrul Comertului;

Art.5. Membrii Consiliului de Administratie trebuie sa aiba incheiata o asigurare de raspundere profesionala conform art. 153 [12] alin 4 din legea 31/1990

Art. 6. Conform art. 144 [1] al. 6 din Legea 31/1990, administratorii vor incheia un Contract de administratie cu societatea care va fi semnat de catre reprezentantul actionarului majoritar in AGA conform Hotararii AGA nr. 2SC/28.12.2012.

Art.7. Se imputerniceste doamna Prisacaru Paraschiva Mihaiela, identificata cu CI seria MX nr. 862636, in calitate de consilier juridic sa inregistreze mentiunile la Registrul Comertului si sa depuna spre publicare la Monitorul Oficial prezenta hotarare.

Reprezentantii actionarilor in AGA:

Presedinte: Tibulca Ioan

Cristea Traian

Vicol Mihai

Lazar Dumitru

Ionescu Cristian Petrica

SOCIETATEA COMERCIALA AQUAVAS S.A. VASLUI - ROMANIA

Secretar tehnic: Popovici Ioan

S.C. AQUAVAS S.A. VASLUI
RO-730.169, VASLUI, Str. Stefan cel Mare, nr. 70, ROMANIA,
C.U.I. RO 17986823, Nr.inregistrare la R.C.: J37/682/2005
Cont: RO 60RNCB0259028452770001, deschis la BCR Sucursala Vaslui
Tel.: 0235.311.600; 0235.311.700 | Fax.:0235. 311.900 | E-mail: aquavas_vaslui@yahoo.com; aquavas.dg@clicknet.ro

Hotararea nr. 1 SC/ 28.12.2012

Adunarea Generala Ordinara a Actionarilor intrunita in sedinta din data de 28.12.2012 la sediul societatii din Vaslui , str. Stefan cel Mare, nr. 70, parter, in temeiul Legii 31/1990 cu modificarile si completarile ulterioare, a actului constitutiv al S.C.AQUAVAS S.A si a OUG 109/2011, la care sunt prezenti toti membrii AGA, in unanimitate

HOTARASTE

Art.1. Se revoca membrii Consiliului de Administratie numiti prin Hotararea nr. 3 /27.09.2011 a caror mandat expira pe 27.09.2015 ca urmare a obligativitatii punerii in aplicare a prevederilor OUG 109/2011

- Barbu Neculai
- Pascal Ilie
- Cazan Gelu
- Liciu Claudiu Narcis
- Bahnariu Ticu
- Popa Valeriu Ion
- Mariciuc Vasile

Art.2. In urma evaluarii candidatilor selectati prin procedura de selectie a dosarelor depuse de cei inscrisi, au fost admisi 5 candidati.

Art.3. Se numesc urmatorii membrii ai Consiliului de Administratie al SC AQUAVAS SA pentru perioada 2013-2017

Numele si Prenumele	CNP	ADRESA
BOGHITA CARMEN	2681230374081	Str. Mihail Kogalniceanu Bl A1 Sc D Ap. 16 Vaslui jud Vaslui
COSTACHESCU VALERIU	1520330370010	Str. Gheorghe Emandi nr. 80 Barlad, Jud Vaslui
BARBU NECULAI	1540528374093	Str. Traian 253 SC B, Ap. 5 Vaslui Jud Vaslui
HARET CATALIN	1651012370024	Str. Zimbrului Nr. 37 Barlad Jud. Vaslui
CACIULA MADALIN CLAUDIU	1821026375474	Str. Calarasi Nr. 8 Husi, Jud. Vaslui

Art.4. Mandatul membrilor Consiliului de Administratie nominalizati la art.3 va incepe la data de 03.01.2013.

Art.5. Membrii Consiliului de Administratie trebuie sa aiba incheiata o asigurare de raspundere profesionala conform art. 153 [12] alin 4 din legea 31/1990

Art. 6. Conform art. 144 [1] al. 6 din Legea 31/1990, administratorii vor incheia un Contract de administratie cu societatea care va fi semnat de catre reprezentantul actionarului majoritar in AGA conform Hotararii AGA nr. 1 SC/28.12.2012.

Art.7. Se imputerniceste doamna Prisacaru Paraschiva Mihaiela, identificata cu CI seria MX nr. 862636, in calitate de consilier juridic sa inregistreze mentiunile la Registrul Comertului si sa depuna spre publicare la Monitorul Oficial prezenta hotarare.

Reprezentantii actionarilor in AGA:

SOCIETATEA COMERCIALA 2 AQUAVAS S.A. CUI RO17986823 J17/682/2005 ROMANIA

Presedinte: Tibulca Ioan

Secretar tehnic: Popovici Ioan

S.C. AQUAVAS S.A. VASLUI
RO-730.169, VASLUI, Str. Stefan cel Mare, nr. 70, ROMANIA,
C.U.I. RO 17986823, Nr.inregistrare la R.C.: J37/682/2005
Cont: RO 60RNCB0259028452770001, deschis la BCR Sucursala Vaslui
Tel.: 0235.311.600; 0235.311.700 Fax.:0235. 311.900 E-mail: aquavas_vaslui@yahoo.com; aquavas.dg@clicknet.ro

Hotararea nr. 2/SC/ 28.12.2012

Adunarea Generala Ordinara a Actionarilor intrunita in sedinta din data de 28.12.2012 la sediul societatii din Vaslui , str. Stefan cel Mare, nr. 70, parter, in temeiul Legii 31/1990 cu modificarile si completarile ulterioare, a actului constitutiv al S.C.AQUAVAS S.A si a OUG 109/2011, la care sunt prezenti toti membrii AGA, in unanimitate

HOTARASTE

Art.1. Adunarea Generala a Actionarilor constata ca s-a finalizat procedura completa de selectie si evaluare a membrilor noului Consiliu de Administratie, conform OUG 109/2011;

Art.2. Membrii noului Consiliu de Administratie vor incheia un contract de asigurare de raspundere profesionala in valoare de 10.000 Euro. Plata primei de asigurare va fi suportata de catre SC Aquavas SA Vaslui;

Art.3. Membrii noului Consiliu de Administratie se vor inscrie la Registrul Comertului in primele zile ale anului 2013 si vor prezenta copiile dupa contractul de asigurare de raspundere profesionala si dupa contractul de administratie.

Art.4. Se imputerniceste domnul Tibulca Ioan sa semneze contractele de administratie care se vor incheia intre societate si membrii Consiliului de Administratie.

Art.5. Se imputerniceste doamna Prisacaru Paraschiva Mihaiela, identificata cu CI seria MX nr. 862636, in calitate de consilier juridic sa inregistreze mentiunile la Registrul Comertului si sa depuna spre publicare la Monitorul Oficial prezenta hotarare.

Reprezentantii actionarilor in AGA:

Presedinte: Tibulca Ioan

Cristea Traian

Vicol Mihai

Lazar Dumitru

Ionescu Cristian Petrica

Secretar tehnic: Popovici Ioan

S.C. AQUAVAS S.A. VASLUI
RO-730.169, VASLUI, Str. Stefan cel Mare, nr. 70, ROMANIA,
C.U.I. RO 17986823, Nr.inregistrare la R.C.: J37/682/2005
Cont: RO 60RNCB0259028452770001, deschis la BCR Sucursala Vaslui
Tel.: 0235.311.600; 0235.311.700 | Fax.:0235. 311.900 | E-mail: aquavas_vaslui@yahoo.com; aquavas.dg@clicknet.ro

PROCES-VERBAL

Încheiat astăzi, 28.12.2012, ora 10:30 de către Comisia de votare a candidatilor selectati/nominalizati de catre Comitetul de selectie/nominalizare a candidatilor pentru functia de membru in Consiliul de Administratie pentru constituirea noului Consiliu de Administratie a SC Aquavas SA Vaslui conform OUG 109/2011.

Comisia de vot a candidatilor pentru functia de membru in Consiliul de Administratie a fost numita la propunerea Presedinteluli AGA Ioan Tibulca si are următoarea componență:

-Vicol Mihai -reprezentant al Consiliului Local Barlad
-Ionescu Mihai Petrica -reprezentant al Consiliului Local
-Popovici Ioan -secretar AGA

In urma numararii voturilor exprimate de catre membrii AGA pentru desemnarea membrilor noului Consiliu de Administratie al SC Aquavas SA Vaslui Comisia de votare a hotarat:

NUMELE ŞI PRENUMELE CANDIDATULUI	Numar de voturi
Boghita Carmen	5
Costachescu Valeriu	5
Barbu Neculai	5
Haret Catalin	5
Caciula Madalin Claudiu	5

Comisia de votare

-Vicol Mihai
-Ionescu Mihai Petrica
-Popovici Ioan

S.C. AQUAVAS S.A. VASLUI
RO-730.169, VASLUI, Str. Stefan cel Mare, nr. 70, ROMANIA,
C.U.I. RO 17986823, Nr.inregistrare la R.C.: J37/682/2005
Cont: RO 60RNCB0259028452770001, deschis la BCR Sucursala Vaslui
Tel.: 0235.311.600; 0235.311.700 Fax.:0235. 311.900 E-mail: aquavas_vaslui@yahoo.com; aquavas.dg@clicknet.ro

Hotararea nr. 1 Bd/17.12.2012

Adunarea Generala Ordinara a Actionarilor intrunita in sedinta din data de 17.12.2012 la sediul societatii din Vaslui , str. Stefan cel Mare, nr. 70, parter, in temeiul Legii 31/1990 cu modificarile si completarile ulterioare si a actului constitutiv al S.C.AQUAVAS S.A, la care sunt prezenti toti membrii AGA, in unanimitate

HOTARASTE

Art.1. Adunarea Generala Ordinara a Actionarilor ia act de realizarea BVC pentru Sucursala Barlad pe primele 9 luni ale anului 2012 ale carui date principale sunt urmatoarele:

	Programat	Realizat
Venituri	9298864 lei	9207728 lei
Cheltuieli	9211376 lei	9142741 lei
Profit	87488 lei	64987 lei

Art.2. Adunarea Generala Ordinara a Actionarilor ia act de BVC preliminat pentru trimestrul IV 2012 pentru Sucursala Barlad ale carui date principale sunt urmatoarele:

	Programat	Prognozat
Venituri	2948444 lei	2975121 lei
Cheltuieli	2936723 lei	3116912 lei
Profit	11721lei	-141790 lei

Art.3. Adunarea Generala Ordinara a Actionarilor aproba rectificarea BVC pe anul 2012 pentru Sucursala Barlad ale carui date principale sunt urmatoarele:

	Aprobat	Rectificat	Diferente
Venituri	12247308 lei	1218849 lei	-64459 lei
Cheltuieli	12148099 lei	12259653 lei	111554 lei
Profit	99209 lei	-76803 lei	-176012 lei

Art.4. Se va completa materialul cu planul de masuri si explicatii pentru situatia de a incheia anul financiar pe pierdere

Art.5. Raspund de indeplinirea acestei hotarari Directorul de Sucursala si Contabilul Sef ai Sucursalei Barlad

SOCIETATEA COMERCIALA 2 AQUAVAS S.A. CUI RO17986823 J37/682/2005 VASLUI - ROMANIA

Presedinte: Tibulca Ioan

Secretar de sedinta: Cristea Traian

Vicol Mihai

Lazar Dumitru

Ionescu Cristian Petrica

Secretar tehnic: Popovici Ioan

S.C. AQUAVAS S.A. VASLUI
RO-730.169, VASLUI, Str. Stefan cel Mare, nr. 70, ROMANIA,
C.U.I. RO 17986823, Nr.inregistrare la R.C.: J37/682/2005
Cont: RO 60RNCB0259028452770001, deschis la BCR Sucursala Vaslui
Tel.: 0235.311.600; 0235.311.700 | Fax.:0235. 311.900 | E-mail: aquavas_vaslui@yahoo.com; aquavas.dg@clicknet.ro

Hotararea nr. 1 Hs/17.12.2012

Adunarea Generala Ordinara a Actionarilor intrunita in sedinta din data de 17.12.2012 la sediul societatii din Vaslui , str. Stefan cel Mare, nr. 70, parter, in temeiul Legii 31/1990 cu modificarile si completarile ulterioare si a actului constitutiv al S.C.AQUAVAS S.A, la care sunt prezenti toti membrii AGA, in unanimitate

HOTARASTE

Art.1. Adunarea Generala Ordinara a Actionarilor ia act de realizarea BVC pentru Sucursala Husi pe primele 9 luni ale anului 2012 ale carui date principale sunt urmatoarele:

	Programat	Realizat
Venituri	3304020 lei	3166494 lei
Cheltuieli	3270759 lei	3317036 lei
Profit	33261 lei	-150542 lei

Art.2. Adunarea Generala Ordinara a Actionarilor ia act de BVC preliminat pentru trimestrul IV 2012 pentru Sucursala Husi ale carui date principale sunt urmatoarele:

	Programat	Prognozat
Venituri	1094220 lei	1205226 lei
Cheltuieli	1101147 lei	1175684 lei
Profit	-6927lei	29542 lei

Art.3. Adunarea Generala Ordinara a Actionarilor aproba rectificarea BVC pe anul 2012 pentru Sucursala Husi ale carui date principale sunt urmatoarele:

	Aprobat	Rectificat	Diferente
Venituri	4398240 lei	4371720 lei	-26520 lei
Cheltuieli	4371906 lei	4492720 lei	120814 lei
Profit	26334 lei	-121000 lei	-147334 lei

Art.4. Se va completa materialul cu planul de masuri si explicatii pentru situatia de a incheia anul financiar pe pierdere

Art.5. Raspund de indeplinirea acestei hotarari Directorul de Sucursala si Contabilul Sef ai Sucursalei Husi

SOCIETATEA COMERCIALA 2 AQUAVAS S.A. CUI RO17986823 J37/682/2005 VASLUI - ROMANIA

Presedinte: Tibulca Ioan

Secretar de sedinta: Cristea Traian

Vicol Mihai

Lazar Dumitru

Ionescu Cristian Petrica

Secretar tehnic: Popovici Ioan

S.C. AQUAVAS S.A. VASLUI
RO-730.169, VASLUI, Str. Stefan cel Mare, nr. 70, ROMANIA,
C.U.I. RO 17986823, Nr.inregistrare la R.C.: J37/682/2005
Cont: RO 60RNCB0259028452770001, deschis la BCR Sucursala Vaslui
Tel.: 0235.311.600; 0235.311.700 Fax.:0235. 311.900 E-mail: aquavas_vaslui@yahoo.com; aquavas.dg@clicknet.ro

Hotararea nr. 1 S/17.12.2012

Adunarea Generala Ordinara a Actionarilor intrunita in sedinta din data de 17.12.2012 la sediul societatii din Vaslui , str. Stefan cel Mare, nr. 70, parter, in temeiul Legii 31/1990 cu modificarile si completarile ulterioare si a actului constitutiv al S.C.AQUAVAS S.A, la care sunt prezenti toti membrii AGA, in unanimitate

HOTARASTE

Art.1. Adunarea Generala Ordinara a Actionarilor ia act de preliminatul BVC pe anul 2012 la nivel de societate ale carui date principale sunt urmatoarele:

	Aprobat	Preliminat	Diferente
Venituri	29422547 lei	29610775 lei	188228 lei
Cheltuieli	29289808 lei	29571936 lei	282128 lei
Profit	132739 lei	38839 lei	-93900 lei

Art.2. Se va completa materialul cu planul de masuri si explicatii pentru situatia de a incheia anul financiar cu un profit mai mic decat cel aprobat in BVC pentru anul 2012;

Art.3. Rectificarile BVC-ului societatii la 9 si 12 luni, cu un memoriu justificativ bine argumentat, vor fi inaintate pentru aprobare in AGA si CJ;

Art.4. Raspund de indeplinirea acestei hotarari Directorul Economic si Contabilii Sefi.

Presedinte: Tibulca Ioan

Secretar de sedinta: Cristea Traian

Vicol Mihai

Lazar Dumitru

Ionescu Cristian Petrica

Secretar tehnic: Popovici Ioan

SOCIETATEA COMERCIALA AQUAVAS S.A. VASLUI - ROMANIA

S.C. AQUAVAS S.A. VASLUI
RO-730.169, VASLUI, Str. Stefan cel Mare, nr. 70, ROMANIA,
C.U.I. RO 17986823, Nr.inregistrare la R.C.: J37/682/2005
Cont: RO 60RNCB0259028452770001, deschis la BCR Sucursala Vaslui
Tel.: 0235.311.600; 0235.311.700 Fax.:0235. 311.900 E-mail: aquavas_vaslui@yahoo.com; aquavas.dg@clicknet.ro

Hotararea nr. 1 Vs/17.12.2012

Adunarea Generala Ordinara a Actionarilor intrunita in sedinta din data de 17.12.2012 la sediul societatii din Vaslui , str. Stefan cel Mare, nr. 70, parter, in temeiul Legii 31/1990 cu modificarile si completarile ulterioare si a actului constitutiv al S.C.AQUAVAS S.A, la care sunt prezenti toti membrii AGA, in unanimitate

HOTARASTE

Art.1. Adunarea Generala Ordinara a Actionarilor ia act de realizarea BVC pentru Sucursala Vaslui pe primele 9 luni ale anului 2012 ale carui date principale sunt urmatoarele:

	Programat	Realizat
Venituri	9679164 lei	9494540 lei
Cheltuieli	9674016 lei	9385595 lei
Profit	5148 lei	108945 lei

Art.2. Adunarea Generala Ordinara a Actionarilor ia act de BVC preliminat pentru trimestrul IV 2012 pentru Sucursala Vaslui ale carui date principale sunt urmatoarele:

	Programat	Prognozat
Venituri	3097835 lei	3561666 lei
Cheltuieli	3095787 lei	3433968 lei
Profit	2048 lei	127698 lei

Art.3. Adunarea Generala Ordinara a Actionarilor aproba rectificarea BVC pe anul 2012 pentru Sucursala Vaslui ale carui date principale sunt urmatoarele:

	Aprobat	Rectificat	Diferente
Venituri	12776999 lei	13060000 lei	283001 lei
Cheltuieli	12769803 lei	12830553 lei	-60750 lei
Profit	7196 lei	229447 lei	222251 lei

Art.4. Raspund de indeplinirea acestei hotarari Directorul de Sucursala si Contabilul Sef ai Sucursalei Vaslui

SOCIETATEA COMERCIALA 2 AQUAVAS S.A. CUI RO17986823 J37/682/2005 VASLUI - ROMANIA

Presedinte: Tibulca Ioan

Secretar de sedinta: Cristea Traian

Vicol Mihai

Lazar Dumitru

Ionescu Cristian Petrica

Secretar tehnic: Popovici Ioan

S.C. AQUAVAS S.A. VASLUI
RO-730.169, VASLUI, Str. Stefan cel Mare, nr. 70, ROMANIA,
C.U.I. RO 17986823, Nr.inregistrare la R.C.: J37/682/2005
Cont: RO 60RNCB0259028452770001, deschis la BCR Sucursala Vaslui
Tel.: 0235.311.600; 0235.311.700 | Fax.:0235. 311.900 | E-mail: aquavas_vaslui@yahoo.com; aquavas.dg@clicknet.ro

Hotararea nr. 2S/17.12.2012 A

Adunarea Generala Ordinara a Actionarilor intrunita in sedinta din data de 17.12.2012 la sediul societatii din Vaslui , str. Stefan cel Mare, nr. 70, parter, in temeiul Legii 31/1990 cu modificarile si completarile ulterioare si a actului constitutiv al S.C.AQUAVAS S.A, la care sunt prezenti toti membrii AGA, in unanimitate

HOTARASTE

Art.1. Adunarea Generala Ordinara a Actionarilor cere Directorului Economic completarea materialului si a procedurii de inregistrare contabila a lucrarilor in infrastructura de apa, canal-epurare cu stituatiile discutate in aceasta sedinta, in special pentru cazul de inregistrare in contabilitate a modernizarilor , reabilitarilor si inlocuirilor mijloacelor fixe sau partilor acestora.

Art.2. Procedura completata va fi prezentata in urmatoarea sedinta a Adunarea Generala Ordinara a Actionarilor in vedereea aprobarii.

Art.3. Raspunde de aplicarea prezentei hotarari Directorul Economic.

Reprezentantii actionarilor in AGA:

Presedinte: Tibulca Ioan

Secretar de sedinta: Cristea Traian

Vicol Mihai

Lazar Dumitru

Ionescu Cristian Petrica

Secretar tehnic: Popovici Ioan

SOCIETATEA COMERCIALA AQUAVAS S.A. CUI RO17986823 J37/682/2005 VASLUI - ROMANIA

S.C. AQUAVAS S.A. VASLUI
RO-730.169, VASLUI, Str. Stefan cel Mare, nr. 70, ROMANIA,
C.U.I. RO 17986823, Nr.inregistrare la R.C.: J37/682/2005
Cont: RO 60RNCB0259028452770001, deschis la BCR Sucursala Vaslui
Tel.: 0235.311.600; 0235.311.700 | Fax.:0235. 311.900 | E-mail: aquavas_vaslui@yahoo.com; aquavas.dg@clicknet.ro

Hotararea nr. 3 S/17.12.2012

Adunarea Generala Ordinara a Actionarilor intrunita in sedinta din data de 17.12.2012 la sediul societatii din Vaslui , str. Stefan cel Mare, nr. 70, parter, in temeiul Legii 31/1990 cu modificarile si completarile ulterioare si a actului constitutiv al S.C.AQUAVAS S.A, la care sunt prezenti toti membrii AGA, in unanimitate

HOTARASTE

Art.1. Adunarea Generala Ordinara a Actionarilor solicita Directorului Economic ca pana la sedinta viitoare a Consiliului de Administratie sa intocmeasca o procedura uniforma de inregistrare a TVA in cazul lucrarilor de investitii efectuate atat cu finantare de la consiliile locale cat si cu surse proprii.

Art.2. Raspunde de indeplinirea acestei hotarari Directorul Economic.

Reprezentantii actionarilor in AGA:

Presedinte: Tibulca Ioan

Secretar de sedinta: Cristea Traian

Vicol Mihai

Lazar Dumitru

Ionescu Cristian Petrica

Secretar tehnic: Popovici Ioan

SOCIETATEA COMERCIALA 2 AQUAVAS S.A. VASLUI - ROMANIA

S.C. AQUAVAS S.A. VASLUI
RO-730.169, VASLUI, Str. Stefan cel Mare, nr. 70, ROMANIA,
C.U.I. RO 17986823, Nr.inregistrare la R.C.: J37/682/2005
Cont: RO 60RNCB0259028452770001, deschis la BCR Sucursala Vaslui
Tel.: 0235.311.600; 0235.311.700 Fax.:0235. 311.900 E-mail: aquavas_vaslui@yahoo.com; aquavas.dg@clicknet.ro

Hotararea nr. 4S/17.12.2012

Adunarea Generala Ordinara a Actionarilor intrunita in sedinta din data de 17.12.2012 la sediul societatii din Vaslui , str. Stefan cel Mare, nr. 70, parter, in temeiul Legii 31/1990 cu modificarile si completarile ulterioare si a actului constitutiv al S.C.AQUAVAS S.A, la care sunt prezenti toti membrii AGA, in unanimitate

HOTARASTE

Art. 1. Se aproba Necesarul de materii prime, materiale, servicii si lucrari pentru anul 2013 (fizic si valoric), prezentat in Anexa 1

Valoarea Necesarului de materii prime, materiale, servicii si lucrari pe anul 2013, este estimata la suma de 8.878.733 lei, fara TVA, astfel:

-Sucursala Vaslui (inclusiv Agentia Negresti) = 3.155.186 lei fara TVA
-Sucursala Barlad = 3.846.753 lei fara TVA
-Sucursala Husi = 1.876.794 lei fara TVA

Art. 2. Se aproba Programul Anual de Achizitii Publice pe anul 2013, prezentat in Anexa 2

Art.3. Necesarul de la Art.1. va fi preluat de catre Directorul Economic si utilizat la fundamentarea BVC-ului pe 2013

Art.4. Raspunderea pentru utilizarea corecta a acestor date in BVC apartine Directorului Economic si Contabililor Sefi.

Reprezentantii actionarilor in AGA:

Presedinte: Tibulca Ioan

Secretar de sedinta: Cristea Traian

Vicol Mihai

Lazar Dumitru

Ionescu Cristian Petrica

Secretar tehnic: Popovici Ioan

SOCIETATEA COMERCIALA 2 AQUAVAS S.A. CUI RO17986823 J37/682/2005 VASLUI - ROMANIA

S.C. AQUAVAS S.A. VASLUI
RO-730.169, VASLUI, Str. Stefan cel Mare, nr. 70, ROMANIA,
C.U.I. RO 17986823, Nr.inregistrare la R.C.: J37/682/2005
Cont: RO 60RNCB0259028452770001, deschis la BCR Sucursala Vaslui
Tel.: 0235.311.600; 0235.311.700 Fax.:0235. 311.900 E-mail: aquavas_vaslui@yahoo.com; aquavas.dg@clicknet.ro

Hotararea nr. 5 Bd/17.12.2012

Adunarea Generala Ordinara a Actionarilor intrunita in sedinta din data de 17.12.2012 la sediul societatii din Vaslui , str. Stefan cel Mare, nr. 70, parter, in temeiul Legii 31/1990 cu modificarile si completarile ulterioare si a actului constitutiv al S.C.AQUAVAS S.A, la care sunt prezenti toti membrii AGA, in unanimitate

HOTARASTE

Art. 1. Adunarea Generala Ordinara a Actionarilor ia la cunostinta estimarile preliminate pentru situatiile financiare ale Sucursalei Barlad pe anul 2012:

-Rezultat contabil la 31.12.2012 : pierdere -76 803 lei

precum si de cauzele principale care au determinat aceasta situatie:

-activitate cu pierderi la Murgeni (-203.057 lei);

-nerealizarea partiala a lucrarilor de investitii prevazute a fi executate de catre Sucursala Barlad cu fonduri de la Consiliul Local Barlad .

-practicarea de preturi si tarife sub costuri

Art.2. Se recomanda conducerii Sucursalei Barlad o verificare atenta a tuturor calculelor precum si daca anumite lucrari executate si finantate pe productie nu sunt de fapt lucrari de investitii care sa fie finalizate din fonduri de investitii. Conducerea Sucursalei Husi va face mentiune explicita in materialul ce va fi prezentat la AGA cu situatiile financiare, ca nu s-au efectuat lucrari de investitii pe productie;

Art.3. Mentiunea de la Art.2. este obligatorie pentru orice sucursala care incheie un an cu pierderi ;

Art.4. Cauze posibile si importante pentru pierderi ce trebuie verificate sunt furturile, pierderile de apa, consumul si bransamentele frauduloase.

Reprezentantii actionarilor in AGA:

Presedinte: Tibulca Ioan

Secretar de sedinta: Cristea Traian

Vicol Mihai

Lazar Dumitru

Ionescu Cristian Petrica

Secretar tehnic: Popovici Ioan

SOCIETATEA COMERCIALA 2 AQUAVAS S.A. CUI RO17986823 J37/682/2005 VASLUI - ROMANIA

S.C. AQUAVAS S.A. VASLUI
RO-730.169, VASLUI, Str. Stefan cel Mare, nr. 70, ROMANIA,
C.U.I. RO 17986823, Nr.inregistrare la R.C.: J37/682/2005
Cont: RO 60RNCB0259028452770001, deschis la BCR Sucursala Vaslui
Tel.: 0235.311.600; 0235.311.700 Fax.:0235. 311.900 E-mail: aquavas_vaslui@yahoo.com; aquavas.dg@clicknet.ro

Hotararea nr. 5 Hs/17.12.2012

Adunarea Generala Ordinara a Actionarilor intrunita in sedinta din data de 17.12.2012 la sediul societatii din Vaslui , str. Stefan cel Mare, nr. 70, parter, in temeiul Legii 31/1990 cu modificarile si completarile ulterioare si a actului constitutiv al S.C.AQUAVAS S.A, la care sunt prezenti toti membrii AGA, in unanimitate

HOTARASTE

Art. 1. Adunarea Generala Ordinara a Actionarilor ia la cunostinta estimarile preliminate pentru situatiile financiare ale Sucursalei Husi pentru anul 2012:

-Rezultat contabil la 31.12.2012: pierdere -121.000 lei

precum si de cauzelor principale care au determinat aceasta situatie:

-practicarea de tarife, pana la 1 septembrie 2012, sub pretul de cost;

-inghetarea reteleor de apa in lunile ianuarie si februarie care au redus vantitatea de apa livrata utilizatorilor.

Art.2. Adunarea Generala Ordinara a Actionarilor recomanda conducerii Sucursalei Husi si Directorului Economic sa faca inca o verificare si o recalculare si sa informeze CA. Se recomanda verificarea materialelor date pe costuri daca au fost consumate integral in caz contrar sa fie restituite catre Magazia centrala. Sa se verifice de asemenea daca anumite lucrari executate si finantate pe productie nu sunt de fapt lucrari de investitii care sa fie finalizate din fonduri de investitii. Conducerea Sucursalei Husi va face mentiune explicita in materialul ce va fi prezentat la AGA cu situatiile financiare ca nu s-au efectuat lucrari de investitii pe productie ;

Art.3. Mentiunea de la Art.2. este obligatorie pentru orice sucursala care incheie un an cu pierderi ;

Art.4. Cauze posibile si importante pentru pierderi ce trebuie verificate sunt furturile, pierderile de apa, consumul si bransamentele frauduloase.

Reprezentantii actionarilor in AGA:

Presedinte: Tibulca Ioan

Secretar de sedinta: Cristea Traian

Vicol Mihai

Lazar Dumitru

Ionescu Cristian Petrica

Secretar tehnic: Popovici Ioan

SOCIETATEA COMERCIALA 2 AQUAVAS S.A. CUI RO17986823 J37/682/2005 VASLUI - ROMANIA

S.C. AQUAVAS S.A. VASLUI
RO-730.169, VASLUI, Str. Stefan cel Mare, nr. 70, ROMANIA,
C.U.I. RO 17986823, Nr.inregistrare la R.C.: J37/682/2005
Cont: RO 60RNCB0259028452770001, deschis la BCR Sucursala Vaslui
Tel.: 0235.311.600; 0235.311.700 Fax.:0235. 311.900 E-mail: aquavas_vaslui@yahoo.com; aquavas.dg@clicknet.ro

Hotararea nr. 5 Vs/17.12.2012

Adunarea Generala Ordinara a Actionarilor intrunita in sedinta din data de 17.12.2012 la sediul societatii din Vaslui , str. Stefan cel Mare, nr. 70, parter, in temeiul Legii 31/1990 cu modificarile si completarile ulterioare si a actului constitutiv al S.C.AQUAVAS S.A, la care sunt prezenti toti membrii AGA, in unanimitate

HOTARASTE

Art. 1. Adunarea Generala Ordinara a Actionarilor ia la cunostinta de estimarile preliminate pentru situatiile financiare ale Sucursalei Vaslui pe anul 2012:

-Rezultat contabil la 31.12.2012 : profit 229.850 lei

Art.2. Raspund de indeplinirea prezentei hotarari Directorul Economic, Directorul de Sucursala si Contabilul Sef ai Sucursalei Vaslui.

Reprezentantii actionarilor in AGA:

Presedinte: Tibulca Ioan

Secretar de sedinta: Cristea Traian

Vicol Mihai

Lazar Dumitru

Ionescu Cristian Petrica

Secretar tehnic: Popovici Ioan

SOCIETATEA COMERCIALA AQUAVAS S.A. VASLUI - ROMANIA

S.C. AQUAVAS S.A. VASLUI
RO-730.169, VASLUI, Str. Stefan cel Mare, nr. 70, ROMANIA,
C.U.I. RO 17986823, Nr.inregistrare la R.C.: J37/682/2005
Cont: RO 60RNCB0259028452770001, deschis la BCR Sucursala Vaslui
Tel.: 0235.311.600; 0235.311.700 | Fax.:0235. 311.900 | E-mail: aquavas_vaslui@yahoo.com; aquavas.dg@clicknet.ro

Hotararea nr. 8 Vs/17.12.2012

Adunarea Generala Ordinara a Actionarilor intrunita in sedinta din data de 17.12.2012 la sediul societatii din Vaslui , str. Stefan cel Mare, nr. 70, parter, in temeiul Legii 31/1990 cu modificarile si completarile ulterioare si a actului constitutiv al S.C.AQUAVAS S.A, la care sunt prezenti toti membrii AGA, in unanimitate

HOTARASTE

Art.1. Se aproba achizitionarea unui autoturism cu 7 locuri pentru interventii, in valoare de 14.500 euro fara TVA in sistem leasing sau prin credit auto cu un avans de 30%, investitia se va derula pe parcursul a 3 ani si se va realiza avand ca sursa de finantare fondul constituit din cota de dezvoltare. Valoarea cuprinde si cheltuielile aferente cumpararii in leasing sau prin credit;

Art.2. Inainte de achizitionare se va obtine aprobarea in Consiliul Local Vaslui prin hotarare;

Art.3. Raspund de indeplinirea acestei hotarari Directorul Economic, Inginer Sef Societate, Directorul Sucursalei Vaslui si Compartimentul Achizitii Publice de la Sediul Central.

Presedinte: Tibulca Ioan

Cristea Traian

Vicol Mihai

Lazar Dumitru

Ionescu Cristian Petrica

Secretar tehnic: Popovici Ioan

S.C. AQUAVAS S.A. VASLUI
RO-730.169, VASLUI, Str. Stefan cel Mare, nr. 70, ROMANIA,
C.U.I. RO 17986823, Nr.inregistrare la R.C.: J37/682/2005
Cont: RO 60RNCB0259028452770001, deschis la BCR Sucursala Vaslui
Tel.: 0235.311.600; 0235.311.700 Fax.:0235. 311.900 E-mail: aquavas_vaslui@yahoo.com; aquavas.dg@clicknet.ro

Hotararea nr. 9 Bd/17.12.2012

Adunarea Generala Ordinara a Actionarilor intrunita in sedinta din data de 17.12.2012 la sediul societatii din Vaslui , str. Stefan cel Mare, nr. 70, parter, in temeiul Legii 31/1990 cu modificarile si completarile ulterioare si a actului constitutiv al S.C.AQUAVAS S.A, la care sunt prezenti toti membrii AGA, in unanimitate

HOTARASTE

Art.1. Se aproba modificarile planului de investitii cu finantare din cota de dezvoltare in anul 2012, conform Anexei 1, se adauga valoarea de 81.677 lei, total valoare 261.227 lei;

Art.2. Inainte de achizitionare se va obtine aprobarea in Consiliul Local Barlad prin hotarare;

Art.3. Anexa nr. 1 face parte integranta din prezenta hotarare.

Art.4. Raspund de realizarea acestei hotarari Directorul Economic, Inginerul Sef Societate, Responsabilul cu investitiile la nivel de societate-ing. Zaharia Luminita, Directorul de Sucursala si Contabilul Sef ai Sucursalei Barlad.

Reprezentantii actionarilor in AGA:

Presedinte: Tibulca Ioan

Secretar de sedinta: Cristea Traian

Vicol Mihai

Lazar Dumitru

Ionescu Cristian Petrica

Secretar tehnic: Popovici Ioan

Anexa 1 la Hotararea AGA nr. 9 Bd/17.12.2012

1. SUCURSALA BARLAD

1.1 Modificare plan investitii cu finantare din **cota de dezvoltare in anul 2012**

NR. CRT.	DENUMIREA INVESTITIEI	VALOARE aprobata initial lei (fara TVA)	VALOARE modificata lei (fara TVA)
0	1	2	3
A	**SUCURSALA BARLAD**		
1	Pompa submersibila SP 30X6/MOTOR 7,5/2850	8000	8000
2	Pompa submersibila SP 30X5/MOTOR 5,5/2850	6000	6000
3	Grup pompare pentru alimentare cu apa	8300	8300
4	Butelii clor 500 kg	23200	23200
5	Reabilitare conducta Az=200 mm, L=600 ml, PE=75 mm (hala pana la Complex Prodana)	100000	100000
6	Regulator de vacuum H-10 (10 Kg)	3700	3700
7	Regulator de vacuum HD-2 (1 Kg)	2850	2850
8	Reabilitare pompa presiune autospeciala CAZ/LIAZ	12500	12500
9	Reabilitare bazin autospeciala (vidanja)	15000	15000
10	Extindere retea alimentare cu apa potabila si canalizare menaje	0	12303,66
11	Extindere retea de apa potabila str. Slt. Pogonat	0	13237,26
12	Deviere retele apa rece str. Eternitatii	0	27393,23
13	Refacere acoperis Spatiu tehnic (CT+vestiar+GS+Dispecerat)	0	8581,50
14	Refacere laborator de analize fizico-chimice+reconditionare gru	0	11347,00
15	Mijloace fixe achizitionate de la RAGCL	0	8814,00
	TOTAL BARLAD	**179550**	**261227**

Se adauga pozitia 10 - "Extindere retea alimentare cu apa potabila si canalizare menajera str. Gral Milea" valoare 12303.66 lei.

Se adauga poz.11 -"Extindere retea apa potabila str. Slt. Pogonat", valoare 13.237,26 lei.

Se adauga poz.12 -"Deviere retele apa rece str. Eternitatii", valoare 27.393,23 lei.

Se adauga poz.13 - "Refacere acoperis spatiu tehnic (CT+vestiar+GS+Dispecerat)", valoare 8581,50 lei.

Se adauga poz. 14-"Refacere laborator de analize fizico-chimice+reconditionare grup sanitar", valoare 11.347 lei

Se adauga poz.15 -"Mijloace fixe achizitionate de la RAGCL", valoare 8814 lei.

Valoarea totala se modifica la 261.227 lei, cu incadrare in cifra de buget.

Presedinte AGA
ing. Tibulca Ioan

Intocmit
ing. Zaharia Luminita

S.C. AQUAVAS S.A. VASLUI
RO-730.169, VASLUI, Str. Stefan cel Mare, nr. 70, ROMANIA,
C.U.I. RO 17986823, Nr.inregistrare la R.C.: J37/682/2005
Cont: RO 60RNCB0259028452770001, deschis la BCR Sucursala Vaslui
Tel.: 0235.311.600; 0235.311.700 | Fax.:0235. 311.900 | E-mail: aquavas_vaslui@yahoo.com; aquavas.dg@clicknet.ro

Hotararea nr. 9 Ng/17.12.2012

Adunarea Generala Ordinara a Actionarilor intrunita in sedinta din data de 17.12.2012 la sediul societatii din Vaslui , str. Stefan cel Mare, nr. 70, parter, in temeiul Legii 31/1990 cu modificarile si completarile ulterioare si a actului constitutiv al S.C.AQUAVAS S.A, la care sunt prezenti toti membrii AGA, in unanimitate

HOTARASTE

Art.1. Se aproba modificarea planului de investitii cu finantare din cota de dezvoltare in anul 2012, conform Anexei 1, s-au shimbat obiectivele, valoarea finala se pastreaza la 40.000 lei fara TVA;

Art.2. Se aproba modificarea planului de investitii cu finantare din redeventa aferenta anului 2011, conform Anexei 2, s-a suplimentat cu suma de 11.901 lei, valoarea totala este 24.901 lei fara TVA;

Art.2. Inainte de achizitionare se va obtine aprobarea in Consiliul Local Negresti prin hotarare;

Art.3. Anexele nr. 1 si 2 fac parte integranta din prezenta hotarare.

Art.4. Raspund de realizarea acestei hotarari Directorul Economic, Inginerul Sef Societate, Directorul Agentiei Negresti si Contabilul Sef al Sucursalei Vaslui.

Reprezentantii actionarilor in AGA:

Presedinte: Tibulca Ioan

Secretar de sedinta: Cristea Traian

Vicol Mihai

Lazar Dumitru

Ionescu Cristian Petrica

Secretar tehnic: Popovici Ioan

Anexa nr. 1 la Hotararea AGA nr. 9 Ng/17.12.2012

2. AGENTIA NEGRESTI

2.1. Modificare plan investitii cu finantare din **cota de dezvoltare** aferenta anului 2012

NR. CRT.	DENUMIREA INVESTITIEI	VALOARE aprobata initial lei (fara TVA)	VALOARE modificata lei (fara TVA)
0	1	2	3
1	Vidanja	40000	0
2	Ciocan demolator	0	8000
3	Bransamente si contorizari	0	22000
4	Miniexcavator (buldoexcavator) -avans leasing	0	10000
	TOTAL	**40000**	**40000**

Se renunta la pozitia 1 -"Vidanja"

Se adauga poz. 2 - "Ciocan demolator", valoare 8.000 lei.

Se adauga poz. 3 - "Bransamente si contorizari", valoare 22.000 lei.

Se adauga poz. 4 "Miniexcavator" (buldoexcavator) - avans leasing, valoare 10.000 lei.

Valoarea totala ramane nemodificata.

2.2. Modificare plan investitii cu finantare din **redeventa**

NR. CRT.	DENUMIREA INVESTITIEI	VALOARE aprobata initial lei (fara TVA)	VALOARE modificata lei (fara TVA)
0	1	2	3
1	Bransamente si contorizari	8000	5631
2	Butelie clor (diferenta)	5000	5000
3	Transformator electric	0	14270
	TOTAL	**13000**	**24901**

Se adauga poz.3 - "Transformator electric", valoare 14.270 lei.

Valoarea totala se suplimenteaza la 24.901 lei, cu incadrare in cifra de buget.

Presedinte AGA
ing. Tibulca Ioan

Intocmit
ing. Zaharia Luminita

S.C. AQUAVAS S.A. VASLUI
RO-730.169, VASLUI, Str. Stefan cel Mare, nr. 70, ROMANIA,
C.U.I. RO 17986823, Nr.inregistrare la R.C.: J37/682/2005
Cont: RO 60RNCB0259028452770001, deschis la BCR Sucursala Vaslui
Tel.: 0235.311.600; 0235.311.700 Fax.:0235. 311.900 E-mail: aquavas_vaslui@yahoo.com; aquavas.dg@clicknet.ro

Hotararea nr. 9 SC/17.12.2012

Adunarea Generala Ordinara a Actionarilor intrunita in sedinta din data de 17.12.2012 la sediul societatii din Vaslui , str. Stefan cel Mare, nr. 70, parter, in temeiul Legii 31/1990 cu modificarile si completarile ulterioare si a actului constitutiv al S.C.AQUAVAS S.A, la care sunt prezenti toti membrii AGA, in unanimitate

HOTARASTE

Art.1. Se aproba modificarile planului de investitii pentru Sediul Central cu finantare din capitalul social, conform Anexei 1, Se renunta la pozitia 14 "Autoutilitara second hand (Murgeni), valoare 30.000 lei, Se adauga poz 15 "Autoturism cu tractiune integrala pentru transport persoane", valoare 55.000 lei, valoarea finala este de 865.025 lei;

Art.2. Anexa nr. 1 face parte integranta din prezenta hotarare;

Art.3. Raspund de realizarea acestei hotarari Directorul Economic si Inginerul Sef Societate

Presedinte: Tibulca Ioan

Secretar de sedinta: Cristea Traian

Vicol Mihai

Lazar Dumitru

Ionescu Cristian Petrica

Secretar tehnic: Popovici Ioan

Anexa nr. 1 la Hotararea 9 AGA/17.12.2012

3. SEDIUL CENTRAL

3.1. Modificare plan investitii cu finantare din **Capital social** in anul 2012

NR. CRT.	DENUMIREA INVESTITIEI	VALOARE aprobata initial lei (fara TVA)	VALOARE modificata lei (fara TVA)
1	Calculatoare+dotari aferente	38638	38638
2*	Birotica	5600	5600
3*	Mobilier	12500	12500
4	Centrala telefonica (aparate dect)	4724	4724
5	Sistem de ventilatie si racire aer	3822	3822
6	Sistem de acces pe baza de cartela, cu software si monitorizare pe calculator	10000	10000
7	Dotari pentru compartiment UIP-PI:		
	•Mijloace fixe	23628	50000
	•Licente (AUTOCAD, DEVIZE, Office, Windows, etc)	10000	10000
8	Certificare Sistem de Management Integrat (inclusiv supraveghere I+II)	26067	26067
9	Autoturism transport persoane tip break sau cu tractiune integrala (lea 13500 EURO x 4,4421=59.968 lei	59968	59968
10	Servicii de consultanta si asistenta tehnica pentru accesarea si implementarea proiectelor de investitii prin POS Mediu	490000	490000
11	Realizare SITE pentru S.C. AQUAVAS S.A. VASLUI	2500	2500
12	Achizitie masina second hand pentru transport persoane (rabla)	5000	5000
13	Amenajare sediu UIP-PI	57496	80706
14	Autoutilitara second hand (Murgeni)	30000	0
15	Autoturism cu tractiune integrala pentru transport persoane	0	55000
16	Aparat de sudura prin electrofuziune (Husi)	10500	10500
	TOTAL:	790443	**865025**

Se renunta la pozitia 14 "Autoutilitara second hand (Murgeni), valoare 30.000 lei

Se adauga poz 15 "Autoturism cu tractiune integrala pentru transport persoane", valoare 55.000 lei

Presedinte AGA
ing. Tibulca Ioan

Intocmit
ing. Zaharia Luminita

S.C. AQUAVAS S.A. VASLUI
RO-730.169, VASLUI, Str. Stefan cel Mare, nr. 70, ROMANIA,
C.U.I. RO 17986823, Nr.inregistrare la R.C.: J37/682/2005
Cont: RO 60RNCB0259028452770001, deschis la BCR Sucursala Vaslui
Tel.: 0235.311.600; 0235.311.700 | Fax.:0235. 311.900 | E-mail: aquavas_vaslui@yahoo.com; aquavas.dg@clicknet.ro

Hotararea nr. 10 Bd 1/17.12.2012

Adunarea Generala Ordinara a Actionarilor intrunita in sedinta din data de 17.12.2012 la sediul societatii din Vaslui , str. Stefan cel Mare, nr. 70, parter, in temeiul Legii 31/1990 cu modificarile si completarile ulterioare si a actului constitutiv al S.C.AQUAVAS S.A, la care sunt prezenti toti membrii AGA, in unanimitate

HOTARASTE

Art.1 Se aproba initierea procedurii de casare a mijlocului fix din patrimoniul public aflat in evidenta contabila a Sucursalei Barlad, conform Anexei 1 la prezenta hotarare;

Art.2 Inginerul Sef si Contabilul Sef vor inainta un memoriu tehnic cu propunerea de casare catre Consiliului Local Barlad, in vederea emiterii hotararii de trecere din patrimoniul public in patrimoniul privat al Consiliului Local Barlad a mijlocului fix ce urmeaza a fi casat. Procesul verbal de casare va fi inaintat in CA pentru scoaterea din evidenta contabila;

Art.3. Raspund cu ducerea la indeplinire a prezentei hotarari Inginerul Sef si Contabilul Sef ai Sucursalei Barlad pana la finalizarea actiunii: scoaterea din anexa la Contractul Unic de Delegare si din evidenta contabila a societatii.

Reprezentantii actionarilor in AGA:

Presedinte: Tibulca Ioan

Cristea Traian

Vicol Mihai

Lazar Dumitru

Ionescu Cristian Petrica

Secretar tehnic: Popovici Ioan

S.C. AQUAVAS SA VASLUI

Anexa C / PL-PS-11-01

R O B A T
DIRECTOR
Ing Ungureanu Vasile

L I S T A

mijloacelor fixe propuse a fi scoase din functiune in perioada.....

A. CONSTATARILE SI CONCLUZIILE COMISIEI:

1.Comisia numita prin Decizia nr:.3131. din .2009... analizand mijloacele fixe domeniu public enumerate mai jos, propun scoaterea acestora din functiune conform legii nr:15/24. martie 1994.

2.Comisia numita prin decizia nr:...3131.. din ...2009. analizand starea tehnica a mijloacelor fixe domeniu public enumerate mai jos, propune valorificarea lor conform coloanei 11 din tabel.

B. MIJLOACELE FIXE PROPUSE A FI SCOASE DIN FUNCTIUNE:

Nr. crt.	Denumirea mijlocului fix.	Numarul de inventar	Codul de clasificare	Data PIF	Durata de serviciu		VALOAREA		Gr. de uzura estimat	Sectia	Modul de valorificare (C-casare;V-vanzare)	Valoare obtinuta din valorificare
					DN	DC	Intrare	Neamotizata				
0	1	2	3	4	5	6	7	8	9	10	11	12
1	Imprejmuire stalp beton str Rasaritului	10753	1.6.3.2.	01.01. 1968	21	23	4505.82		100%	Apa		

COMISIA DE CASARE
...Ing Buzincu Catalin .....
...Ing Chiper Cezar.....
...Ec .Solca George....
Ing Costea Lucian
Ing Baboiu Bogdan
Ec Rusu Tinca
Operator calc Nastase Marcela .....

F-089-0/1

S.C. AQUAVAS S.A. VASLUI
RO-730.169, VASLUI, Str. Stefan cel Mare, nr. 70, ROMANIA,
C.U.I. RO 17986823, Nr.inregistrare la R.C.: J37/682/2005
Cont: RO 60RNCB0259028452770001, deschis la BCR Sucursala Vaslui
Tel.: 0235.311.600; 0235.311.700 | Fax.:0235. 311.900 | E-mail: aquavas_vaslui@yahoo.com; aquavas.dg@clicknet.ro

Hotararea nr. 10 Vs 2/17.12.2012

Adunarea Generala Ordinara a Actionarilor intrunita in sedinta din data de 17.12.2012 la sediul societatii din Vaslui , str. Stefan cel Mare, nr. 70, parter, in temeiul Legii 31/1990 cu modificarile si completarile ulterioare si a actului constitutiv al S.C.AQUAVAS S.A, la care sunt prezenti toti membrii AGA, in unanimitate

HOTARASTE

Art.1 Se aproba casarea mijloacelor fixe din patrimoniul propriu aflate in evidenta contabila a Sucursalei Vaslui, conform listei prezentate in Anexa 1 la prezenta hotarare, cu valoarea de 953 lei, complet amorizate. Procesul verbal de casare va fi prezentat in CA pentru aprobarea scoaterii din evidenta contabila;

Art.2. Raspund cu ducerea la indeplinire a prezentei hotarari Inginerul Sef si Contabilul Sef ai Sucursalei Vaslui.

Reprezentantii actionarilor in AGA:

Presedinte: Tibulca Ioan

Cristea Traian

Vicol Mihai

Lazar Dumitru

Ionescu Cristian Petrica

Secretar tehnic: Popovici Ioan

S.C. AQUAVAS SA VASLUI

SUCURSALA VASLUI

Anexa nr 11 la Hotărârea AGA nr. 10 VS2/ 17.12.2012

Anexa C / PL-PS-11-01

L I S T A

mijloacelor fixe propuse a fi scoase din functiune la data de 08.11.2012

A. CONSTATARILE SI CONCLUZIILE COMISIEI:

1.Comisia numita prin Decizia nr103 din 08.10.2012 analizand mijloacele fixe enumerate mai jos, propun scoaterea acestora din functiune conform legii nr:15/24. martie 1994.

2.Comisia numita prin decizia nr:..... din ..... analizand starea tehnica a mijloacelor fixe enumerate mai jos, propune valorificarea lor conform coloanei 11 din tabel.

B. MIJLOACELE FIXE PROPUSE A FI SCOASE DIN FUNCTIUNE PATRIMONIU PROPRIU.

Nr. crt.	Denumirea mijlocului fix	Numarul de inventar	Codul de clasificare	Data PIF	Durata de serviciu		VALOAREA		Gr. de uzura estimat	Sectia	Modul de valorificare (C-casare,V-vanzare)	Necesitat obtinere aprobare
					DN	DC	Intrare	Amortiz				
0	1	2	3	4	5	6	7	8	9	10	11	12
1.	CALCULATOR P4 - TEHNIC	200437		01.12.2005	4	4	948,00	948,00	100%	ADMINISTRATIV		
2.	CALCULATOR K6-2 500 MHZ-SEF SCT.APA	301023		01.10.2000	3	3	1,00	1,00	100%	ADMINISTRATIV		
3.	CALCULATOR AMD K6-2 500 - PRODUCTIE	301027		01.02.2001	3	3	1,00	1,00	100%	ADMINISTRATIV		
4.	IMPRIM.HP1125+CD WRT.HP 9510-TEHNIC	301036		01.12.2001	3	3	1,00	1,00	100%	ADMINISTRATIV		
5.	CALCULATOR CELERON 433 - CASIERIE 2	400159		01.05.1996	3	3	1,00	1,00	100%	ADMINISTRATIV		
6.	COPIATOR CANON NP 6317 - OF.CALCUL	600057		01.07.2003	4	4	1,00	1,00	100%	ADMINISTRATIV		
							953,00	953,00				

COMISIA DE INVENTARIERE

.....

.....

.....

.....

.....

.....

F-089-0/0

ANEXA C / PL-PS-11-04

Unitatea SC AQUAVAS SUC VASLUI Magazia	*Lista de inventariere* PROPUNERI CASARE Data 01.11.2012	Gestiunea Loc de depozitare	Pagina - 1 -

Nr. Crt	Denumirea bunurilor materiale	Codul sau numărul de inventar	U.M	Cantități				Preţul unitar	Valoarea contabila			Valoarea de inventar	Deprecierea	
				Stocuri		Diferenţe			Valoarea	Diferenţe			Valoarea	Metoda (cod)
				Faptice	Scriptice	Plus	Minus			Plus	Minus			
0	1	2	3	4	5	6	7	8	9	10	11	12	13	14
1	CALCULATOR DIGITAL	ADM.	BC	2,00	2,00	-	-							
2	CALCULATOR P III 1000 (SH)		BC	1,00	1,00	-	-							
3	CALCULATOR P III 600 (SH)		BC	1,00	1,00	-	-							
4	CALCULATOR PC/AT 486(fost 286)(OFC)		BC	1,00	1,00	-	-							
5	CALCULATOR PENTIUM (CASIERIE 2)		BC	1,00	1,00	-	-							
6	CALCULATOR UC INTEL CORE DUO		BC	2,00	2,00	-	-							
7	CALCULATOR - MONITOR INTEL P3		BC	2,00	2,00	-	-							
8	CALCULATOR-METROLOGIE-SH		BC	1,00	1,00	-	-							
9	CAPSATOR		BC	1,00	1,00	-	-							
10	CEAS PERETE		BC	2,00	2,00	-	-							
11	COS HIRTII		BC	1,00	1,00	-	-							
12	COS RUFE 65 L		BC	1,00	1,00	-	-							
13	GEANTA		BC	1,00	1,00	-	-							
14	HALATE FEMEI		BC	1,00	1,00	-	-							
15	IMPRIMANTA		BC	2,00	2,00	-	-							
16	IMPRIMANTA EPSON (PRODUCTIE)		BC	1,00	1,00									

Numele si prenumele	Comisia de inventariere			Gestionar (responsabil mijloace fixe)	Contabilitate
Semnătura					

Nr. Crt	Denumirea bunurilor materiale	Codul sau numărul de inventar	U. M.	Cantități				Prețul unitar	Valoarea contabila			Valoarea de inventar	Deprecierea	
				Stocuri		Diferente			Valoarea	Diferente			Valoarea	Motivul (cod)
				Faptice	Scriptice	Plus	Minus			Plus	Minus			
0	1	2	3	4	5	6	7	8	9	10	11	12	13	14
17	IMPRIMANTA HP 1120+CABLU IMPR.(OFC)	ADM.	BC	1,00	1,00	-								
18	IMPRIMANTA JET MULTIFUNCTIONAL	ADM	BC	4,00	4,00	-								
19	IMPRIMANTA LASER A4		BC	1,00	1,00	-								
20	IMPRIMANTA LASER HP		BC	1,00	1,00	-								
21	IMPRIMANTA MULTI HP		BC	1,00	1,00	-								
22	JALUZELE SCURTE		BC	2,00	2,00	-								
23	LACAT		BC	1,00	1,00	-								
24	PERDEA		ML	6,00	6,00	-								
25	PERFORATOR		BC	4,00	4,00	-								
26	PRELUNGITOR 5 M		BC	6,00	6,00	-								
27	SCAUN PLIANT ADE		BC	4,00	4,00	-								
28	SCAUNE TAPITATE (5 BC X 8725)		BC	1,00	1,00	-								
29	SCRUMIERE		BC	1,00	1,00	-								
30	STATIE MOTOROLA		BC	1,00	1,00	-								
31	SURSA ALIM NEINTRERUPTA		BC	4,00	4,00	-								
32	TERMOMETRU DIGITAL		BC	1,00	1,00	-								
33	BOCANCI	AUTO	PER	7,00	7,00	-								
34	CAP CHEIE TUBULARA 12		BC	1,00	1,00	-								

Numele si prenumele	Comisia de inventariere			Gestionar (responsabil mijloace fixe)	Contabilitate
Semnătura					

Nr. Crt	Denumirea bunurilor materiale	Codul sau numărul de inventar	U. M.	Cantități				Prețul unitar	Valoarea contabila			Valoarea de inventar	Deprecierea	
				Stocuri		Diferențe			Valoarea	Diferențe			Valoarea	Motivul (cod)
				Faptice	Scriptice	Plus	Minus			Plus	Minus			
0	1	2	3	4	5	6	7	8	9	10	11	12	13	14
35	CHEIE TUBULARA 19-22		BC	1,00	1,00	-	-							
36	FURTUN ABSORBTIE 3" (FI 75)		ML	4,00	4,00	-	-							
37	JACHETA PLOAIE		BC	1,00	1,00	-	-							
38	SALOPETE DOC		PER	4,00	4,00	-	-							
39	SALOPETE DOC		PER	3,00	3,00	-	-							
40	SALOPETE DOC		PER	1,00	1,00	-	-							
41	BIDON ALUMINIU	CANALIZ	BC	1,00	1,00	-	-							
42	BOCANCI		PER	4,00	4,00	-	-							
43	BOCANCI PIELE		PER	3,00	3,00	-	-							
44	CABLU SUDURA		ML	25,00	25,00	-	-							
45	CHEI AUTO DIFERITE		BC	1,00	1,00	-	-							
46	CHEI TUBULARE DIFERITE		BC	1,00	1,00	-	-							
47	CIZME CAUCIUC		PER	27,00	27,00	-	-							
48	CIZME ELECTROIZOLANTE		PER	1,00	1,00	-	-							
49	CIZME SOLD		PER	3,00	3,00									
50	GALETI ZINC		BC	2,00	2,00	-	-							
51	LANTERNA CU ACUMULATOR		BC	1,00	1,00	-	-							
52	LOPATA		BC	3,00	3,00	-	-							

Numele și prenumele	Comisia de inventariere			Gestionar (responsabil mijloace fixe)	Contabilitate
Semnătura					

Nr. Crt	Denumirea bunurilor materiale	Codul sau numărul de inventar	U. M.	Cantități				Preţul unitar	Valoarea contabila			Valoarea de inventar	Deprecierea	
				Stocuri		Diferente			Valoarea	Diferente			Valoarea	Motivul scăderii
				Faptice	Scriptice	Plus	Minus			Plus	Minus			
0	1	2	3	4	5	6	7	8	9	10	11	12	13	14
53	LOPATA CU COADA		BC	1,00	1,00	-	-							
54	RULETA 3M		BC	1,00	1,00	-	-							
55	SALOPETE DOC		PER	47,00	47,00	-	-							
56	SCARA CULISANTA		BC	1,00	1,00	-	-							
57	BOCANCI	DISPEC.	PER	17,00	17,00	-	-							
58	CABLU DESF.CANALE FI 6		BC	1,00	1,00	-	-							
59	CABLU DESF.CANALE FI 8		BC	1,00	1,00	-	-							
60	CABLU MCG 4X4		MI	3,00	3,00	-	-							
61	CABLU SUDURA		MI	5,00	5,00	-	-							
62	CHEIE 90 - 12		BC	1,00	1,00	-	-							
63	CHEIE FIXA 30X32		BC	1,00	1,00	-	-							
64	CIOCAN		BC	3,00	3,00	-	-							
65	CIZME CAUCIUC		PER	18,00	18,00	-	-							
66	CIZME ELECTROIZOLANTE		PER	4,00	4,00	-	-							
67	CIZME PIEPT		PER	1,00	1,00	-	-							
68	CIZME SOLD		PER	1,00	1,00	-	-							
69	CLESTE CU NUCA		BC	8,00	8,00	-	-							
70	CLESTE MOX		BC	6,00	6,00	-	-							

Numele si prenumele	Comisia de inventariere			Gestionar (responsabil mijloace fixe)	Contabilitate
Semnătura					

Nr. Crt	Denumirea bunurilor materiale	Codul sau numărul de inventar	U. M.	Cantități				Preţul unitar	Valoarea contabila			Valoarea de inventar	Deprecierea	
				Stocuri		Diferente			Valoarea	Diferente			Valoarea	Motivul (cod)
				Faptice	Scriptice	Plus	Minus			Plus	Minus			
0	1	2	3	4	5	6	7	8	9	10	11	12	13	14
71	CLESTE SUDOR		BC	1,00	1,00	-	-							
72	CLESTE TEVI		BC	2,00	2,00	-	-							
73	CLESTE UNIVERSAL TEVI		BC	1,00	1,00	-	-							
74	GEANTA SCULE		BC	3,00	3,00	-								
75	HARLET		BC	2,00	2,00	-	-							
76	HIRLET CU COADA		BC	1,00	1,00	-	-							
77	LANTERNE		BC	2,00	2,00	-	-							
78	LANTERNA CU ACUMULATOR		BC	2,00	2,00	-	-							
79	LOPATA		BC	2,00	2,00	-	-							
80	MANUSI SUDOR		PER	2,00	2,00	-	-							
81	MANUSI DOC IMBLANITE		PER	1,00	1,00	-	-							
82	MASCA SUDURA		BC	1,00	1,00	-	-							
83	MOPS		BC	8,00	8,00	-	-							
84	PATENT		BC	12,00	12,00									
85	PELERINE PLOAIE		BC	1,00	1,00	-	-							
86	SALOPETE DOC		PER	29,00	29,00	-								
87	SURUBELNITA		BC	16,00	16,00	-	-							
88	TARNACOP		BC	1,00	1,00	-								

Numele si prenumele	Comisia de inventariere			Gestionar (responsabil mijloace fixe)	Contabilitate
Semnătura					

Nr. Crt	Denumirea bunurilor materiale	Codul sau numărul de inventar	U. M.	Cantități				Prețul unitar	Valoarea contabila			Valoarea de inventar	Deprecierea	
				Stocuri		Diferențe			Valoarea	Diferențe			Valoarea	Motivul (cod)
				Faptice	Scriptice	Plus	Minus			Plus	Minus			
0	1	2	3	4	5	6	7	8	9	10	11	12	13	14
89	TRUSA FILETAT		BC	1,00	1,00	-	-							
90	BANK LUCRU	METROL.	BC	6,00	6,00	-	-							
91	DULAP EMO		BC	1,00	1,00	-	-							
92	LINOLEUM 3 M		BC	23,20	23,20	-	-							
93	MULTIMETRU DIGITAL		BC	1,00	1,00	-	-							
94	MULTIMETRU DIGITAL - METROLOGIE		BC	2,00	2,00	-	-							
95	NUMARATORI		BC	2,00	2,00	-	-							
96	OSCILOSCOP E.0103		BC	1,00	1,00	-	-							
97	OSCILOSCOP E0109		Per	1,00	1,00	-	-							
98	POSTAMENT APARATAJE		Per	4,00	4,00	-	-							
99	RAFT MATERIALE		BC	1,00	1,00	-	-							
100	SERTARE BIROU		BC	6,00	6,00	-	-							
101	SET 111 010 111 (SIMULATOR DEM)		BC	1,00	1,00	-	-							
102	SET TERMOREZISTENTA		BC	1,00	1,00	-	-							
103	SURSA TENSIUNE SI FRECVENTA		BC	2,00	2,00	-	-							
104	SURSA TENSIUNE STABILIZAT		BC	1,00	1,00	-	-							
105	TERMOMETRU CAMERA (LEMN)		BC	2,00	2,00	-	-							
106	VERSATESTER E 0502 SURSA 14102 M		BC	1,00	1,00	-	-							

Numele si prenumele	Comisia de inventariere			Gestionar (responsabil mijloace fixe)	Contabilitate
Semnătura					

Nr. Crt	Denumirea bunurilor materiale	Codul sau numărul de inventar	U. M.	Cantități				Preţul unitar	Valoarea contabila			Valoarea de inventar	Deprecierea	
				Stocuri		Diferente			Valoarea	Diferente			Valoarea	Motivul (cod)
				Existe	Scriptice	Plus	Minus			Plus	Minus			
0	1	2	3	4	5	6	7	8	9	10	11	12	13	14
107	BROASCA CU MINER	RETELE APA	BC	1,00	1,00	-	-							
108	BROASCA NORMALA		BC	1,00	1,00	-	-							
109	BROASCA YALA		BC	1,00	1,00	-	-							
110	CABLU SUDURA		MI	1,00	1,00	-	-							
111	CANCIOC - OB		BC	1,00	1,00	-	-							
112	CIOCAN ROTOPERCUTANT		BC	1,00	1,00	-	-							
113	CIZME CAUCIUC		PER	6,00	6,00	-	-							
114	CIZME CAUCIUC		PER	60,00	60,00	-	-							
115	CIZME COMBINIZON		BC	1,00	1,00	-	-							
116	CIZME ELECTROIZOLANTE		PER	10,00	10,00	-	-							
117	CIZME PIEPT		PER	6,00	6,00	-	-							
118	CIZME SOLD		PER	1,00	1,00	-	-							
119	CIZME SOLD		PER	2,00	2,00	-	-							
120	COSTUM PLOAIE		BC	2,00	2,00	-	-							
121	FURTUN ACETILENA		MI	2,00	2,00	-	-							
122	GALETI TABLA NEAGRA		BC	4,00	4,00	-	-							
123	GEANTA SCULE		BC	1,00	1,00	-	-							
124	GLETIERA		BC	1,00	1,00	-	-							

Numele si prenumele	Comisia de inventariere			Gestionar (responsabil mijloace fixe)	Contabilitate
Semnătura					

Nr. Crt	Denumirea bunurilor materiale	Codul sau numărul de inventar	U. M.	Cantități				Prețul unitar	Valoarea contabila			Valoarea de inventar	Deprecierea	
				Stocuri		Diferențe			Valoarea	Diferențe			Valoarea	Motivul scoderii
				Faptice	Scriptice	Plus	Minus			Plus	Minus			
0	1	2	3	4	5	6	7	8	9	10	11	12	13	14
125	HAINE VATUITE		BC	1,00	1,00	-	-							
126	HARLET		BC	29,00	29,00	-	-							
127	HARLET		BC	1,00	1,00	-	-							
128	INDICATOARE AVERTIZARE		BC	3,00	3,00	-	-							
129	LANTERNA CU ACUMULATOR		BC	1,00	1,00	-	-							
130	LOPATA		BC	31,00	31,00	-	-							
131	LOPATA CU COADA		BC	7,00	7,00	-	-							
132	MANUSI PROTECTIE		PER	41,00	41,00	-	-							
133	MANUSI SUDOR		PER	4,00	4,00	-	-							
134	MASCA SUDURA		BC	2,00	2,00	-	-							
135	MASINA GAURIT BOSH		BC	1,00	1,00	-	-							
136	MISTRIE		BC	1,00	1,00	-	-							
137	PELERINE PLOAIE		BC	24,00	24,00	-	-							
138	POLIZOR UNGHIULAR		BC	1,00	1,00	-	-							
139	SALOPETE DOC		PER	30,00	30,00	-	-							
140	SALOPETE DOC		PER	103,00	103,00	-	-							
141	SPACLU		BC	2,00	2,00	-	-							
142	SUBA IMBLANITA		BC	1,00	1,00	-	-							

Numele si prenumele	Comisia de inventariere		Gestionar (responsabil mijloace fixe)	Contabilitate
Semnătura				

Nr. Crt	Denumirea bunurilor materiale	Codul sau numărul de inventar	U. M.	Cantități				Prețul unitar	Valoarea contabila			Valoarea de inventar	Deprecierea	
				Stocuri		Diferențe			Valoarea	Diferențe			Valoarea	Motivul reducerii
				Faptice	Scriptice	Plus	Minus			Plus	Minus			
0	1	2	3	4	5	6	7	8	9	10	11	12	13	14
143	TARNACOP		BC	5,00	5,00	-	-							
144	TARNACOP		BC	3,00	3,00	-	-							
145	TUBURI OXIGEN		BC	1,00	1,00	-	-							
146	VESTA REFLECTORIZANTA		BC	3,00	3,00	-	-							
147	YALA		BC	1,00	1,00	-	-							
148	AROMETRU DN 15	RETELE APA C.E.	BC	5,00	5,00	-	-							
149	CONTOR AR TIP MRPF DN32-RACORD		BC	20,00	20,00	-	-							
150	CONTOR AR WOLTEX DN 50		BC	19,00	19,00	-	-							
151	CONTOR AR DN 50 WOLTEX		BC	2,00	2,00	-	-							
152	CONTOR AR WOLTEX DN 65		BC	5,00	5,00	-	-							
153	CONTOR AR WOLTEX DN 80		BC	1,00	1,00	-	-							
154	CONTOR DN 15		BC	30,00	30,00	-	-							
155	CONTOR DN 20		BC	8,00	8,00	-	-							
156	CONTOR DN 20		BC	12,00	12,00	-	-							
157	CONTOR DN40 AR TIP MSD-RACORD		BC	4,00	4,00	-	-							
158	CONTOR TIP MSD DN 40		BC	2,00	2,00	-	-							
159	MANUSI PROTECTIE	MUNTENI JOS	BC	2,00	2,00	-	-							
	TOTAL			**926,20**	**926,20**									

Numele si prenumele	Comisia de inventariere			Gestionar (responsabil mijloace fixe)	Contabilitate
Semnătura					

ANEXA C PL-PS-11-04

Unitatea SC AQUAVAS SUC VASLUI Magazia	*Lista de inventariere* PROPUNERI CASARE Data 01.11.2012	Gestiunea Loc de depozitare	Pagina - 1 -

Nr. Crt	Denumirea bunurilor materiale	Codul sau numărul de inventar	U.M	Cantități				Preţul unitar	Valoarea contabila			Valoarea de inventar	Deprecierea	
				Stocuri		Diferente			Valoarea	Diferente			Valoarea	Motivul (cod)
				Faptice	Scriptice	Plus	Minus			Plus	Minus			
0	1	2	3	4	5	6	7	8	9	10	11	12	13	14
1	CALCULATOR DIGITAL	ADXL	BC	2,00	2,00	-	-							
2	CALCULATOR P III 1000 (SH)		BC	1,00	1,00	-	-							
3	CALCULATOR P III 600 (SH)		BC	1,00	1,00	-	-							
4	CALCULATOR PC/AT 486(fost 286)(OFC)		BC	1,00	1,00	-	-							
5	CALCULATOR PENTIUM (CASIERIE 2)		BC	1,00	1,00	-	-							
6	CALCULATOR UC INTEL CORE DUO		BC	2,00	2,00	-	-							
7	CALCULATOR - MONITOR INTEL P3		BC	2,00	2,00		-							
8	CALCULATOR-METROLOGIE-SH		BC	1,00	1,00	-	-							
9	CAPSATOR		BC	1,00	1,00									
10	CEAS PERETE		BC	2,00	2,00	-	-							
11	COS HIRTII		BC	1,00	1,00	-	-							
12	COS RUFE 65 L		BC	1,00	1,00	-	-							
13	GEANTA		BC	1,00	1,00	-	-							
14	HALATE FEMEI		BC	1,00	1,00	-	-							
15	IMPRIMANTA		BC	2,00	2,00	-	-							
16	IMPRIMANTA EPSON (PRODUCTIE)		BC	1,00	1,00	-	-							

Numele si prenumele	Comisia de inventariere			Gestionar (responsabil mijloace fixe)	Contabilitate
Semnătura					

Nr. Crt.	Denumirea bunurilor materiale	Codul sau numărul de inventar	U. M.	Cantități				Prețul unitar	Valoarea contabila			Valoarea de inventar	Deprecierea	
				Stocuri		Diferențe			Valoarea	Diferențe			Valoarea	Motivul (cod)
				Faptice	Scriptice	Plus	Minus			Plus	Minus			
0	1	2	3	4	5	6	7	8	9	10	11	12	13	14
17	IMPRIMANTA HP 1120+CABLU IMPR (OFC)	ADM.	BC	1,00	1,00	-								
18	IMPRIMANTA JET MULTIFUNCTIONAL	ADM.	BC	4,00	4,00	-								
19	IMPRIMANTA LASER A4		BC	1,00	1,00	-								
20	IMPRIMANTA LASER HP		BC	1,00	1,00									
21	IMPRIMANTA MULTI HP		BC	1,00	1,00	-								
22	JALUZELE SCURTE		BC	2,00	2,00	-								
23	LACAT		BC	1,00	1,00	-								
24	PERDEA		ML	6,00	6,00	-								
25	PERFORATOR		BC	4,00	4,00	-								
26	PRELUNGITOR 5 M		BC	6,00	6,00	-								
27	SCAUN PLIANT ADE		BC	4,00	4,00	-								
28	SCAUNE TAPITATE (5 BC X 8725)		BC	1,00	1,00	-								
29	SCRUMIERE		BC	1,00	1,00	-								
30	STATIE MOTOROLA		BC	1,00	1,00	-								
31	SURSA ALIM NEINTRERUPTA		BC	4,00	4,00	-								
32	TERMOMETRU DIGITAL		BC	1,00	1,00	-								
33	BOCANCI	AUTO	PER	7,00	7,00	-	-							
34	CAP CHEIE TUBULARA 12		BC	1,00	1,00	-	-							

Numele si prenumele	Comisia de inventariere			Gestionar (responsabil mijloace fixe)	Contabilitate
Semnătura					

Nr. Crt	Denumirea bunurilor materiale	Codul sau numărul de inventar	U. M.	Cantități				Prețul unitar	Valoarea contabila			Valoarea de inventar	Deprecierea	
				Stocuri		Diferențe			Valoarea	Diferențe			Valoarea	Motivul (cod)
				Tipărite	Scriptice	Plus	Minus			Plus	Minus			
0	1	2	3	4	5	6	7	8	9	10	11	12	13	14
35	CHEIE TUBULARA 19-22		BC	1,00	1,00	-	-							
36	FURTUN ABSORBTIE 3" (FI 75)		ML	4,00	4,00	-	-							
37	SACHETA PLOAIE		BC	1,00	1,00		-							
38	SALOPETE DOC		PER	4,00	4,00		-							
39	SALOPETE DOC		PER	3,00	3,00	-	-							
40	SALOPETE DOC		PER	1,00	1,00	-	-							
41	BIDON ALUMINIU	CANALIZ	BC	1,00	1,00	-	-							
42	BOCANCI		PER	4,00	4,00	-	-							
43	BOCANCI PIELE		PER	3,00	3,00	-	-							
44	CABLU SUDURA		ML	25,00	25,00	-	-							
45	CHEI AUTO DIFERITE		BC	1,00	1,00	-	-							
46	CHEI TUBULARE DIFERITE		BC	1,00	1,00	-	-							
47	CIZME CAUCIUC		PER	27,00	27,00	-	-							
48	CIZME ELECTROIZOLANTE		PER	1,00	1,00	-	-							
49	CIZME SOLD		PER	3,00	3,00									
50	GALETI ZINC		BC	2,00	2,00	-	-							
51	LANTERNA CU ACUMULATOR		BC	1,00	1,00	-	-							
52	LOPATA		BC	3,00	3,00	-	-							

Numele si prenumele	Comisia de inventariere			Gestionar (responsabil mijloace fixe)	Contabilitate
Semnătura					

Nr. Crt	Denumirea bunurilor materiale	Codul sau numărul de inventar	U. M.	Cantități				Prețul unitar	Valoarea contabila			Valoarea de inventar	Deprecierea	
				Stocuri		Diferențe			Valoarea	Diferențe			Valoarea	Motivul (cod)
				Faptice	Scriptice	Plus	Minus			Plus	Minus			
0	1	2	3	4	5	6	7	8	9	10	11	12	13	14
53	LOPATA CU COADA		BC	1,00	1,00	-	-							
54	RULETA 3M		BC	1,00	1,00	-	-							
55	SALOPETE DOC		PER	47,00	47,00	-	-							
56	SCARA CULISANTA		BC	1,00	1,00	-	-							
57	BOCANCI	DISPEC	PER	17,00	17,00	-	-							
58	CABLU DESF.CANALE FI 6		BC	1,00	1,00	-	-							
59	CABLU DESF.CANALE FI 8		BC	1,00	1,00	-	-							
60	CABLU MCG 4X4		MI	3,00	3,00	-	-							
61	CABLU SUDURA		MI	5,00	5,00	-	-							
62	CHEIE 90 - 12		BC	1,00	1,00	-	-							
63	CHEIE FIXA 30X32		BC	1,00	1,00	-	-							
64	CIOCAN		BC	3,00	3,00	-	-							
65	CIZME CAUCIUC		PER	18,00	18,00	-	-							
66	CIZME ELECTROIZOLANTE		PER	4,00	4,00	-	-							
67	CIZME PIEPT		PER	1,00	1,00	-	-							
68	CIZME SOLD		PER	1,00	1,00	-	-							
69	CLESTE CU NUCA		BC	8,00	8,00	-	-							
70	CLESTE MOX		BC	6,00	6,00	-	-							

Numele si prenumele	Comisia de inventariere			Gestionar (responsabil mijloace fixe)	Contabilitate
Semnătura					

Nr. Crt	Denumirea bunurilor materiale	Codul sau numărul de inventar	U. M.	Cantități				Prețul unitar	Valoarea contabila			Valoarea de inventar	Deprecierea	
				Stocuri		Diferente			Valoarea	Diferente			Valoarea	Motivul (cod)
				Faptice	Scriptice	Plus	Minus			Plus	Minus			
0	1	2	3	4	5	6	7	8	9	10	11	12	13	14
71	CLESTE SUDOR		BC	1,00	1,00	-	-							
72	CLESTE TEVI		BC	2,00	2,00	-	-							
73	CLESTE UNIVERSAL TEVI		BC	1,00	1,00	-	-							
74	GEANTA SCULE		BC	3,00	3,00	-	-							
75	HARLET		BC	2,00	2,00	-	-							
76	HIRLET CU COADA		BC	1,00	1,00	-	-							
77	LANTERNE		BC	2,00	2,00	-	-							
78	LANTERNA CU ACUMULATOR		BC	2,00	2,00	-	-							
79	LOPATA		BC	2,00	2,00	-	-							
80	MANUSI SUDOR		PER	2,00	2,00	-	-							
81	MANUSI DOC IMBLANITE		PER	1,00	1,00	-	-							
82	MASCA SUDURA		BC	1,00	1,00	-	-							
83	MOPS		BC	8,00	8,00	-	-							
84	PATENT		BC	12,00	12,00	-	-							
85	PELERINE PLOAIE		BC	1,00	1,00	-	-							
86	SALOPETE DOC		PER	29,00	29,00	-	-							
87	SURUBELNITA		BC	16,00	16,00	-	-							
88	TARNACOP		BC	1,00	1,00	-	-							

Numele si prenumele	Comisia de inventariere			Gestionar (responsabil mijloace fixe)	Contabilitate
Semnătura					

Nr. Crt	Denumirea bunurilor materiale	Codul sau numărul de inventar	U. M.	Cantități				Preţul unitar	Valoarea contabila			Valoarea de inventar	Deprecierea	
				Stocuri		Diferente			Valoarea	Diferente			Valoarea	Motivul (cod)
				Faptice	Scriptice	Plus	Minus			Plus	Minus			
0	1	2	3	4	5	6	7	8	9	10	11	12	13	14
89	TRUSA FILETAT		BC	1,00	1,00	-	-							
90	BANK LUCRU	METROL	BC	6,00	6,00	-	-							
91	DULAP EMO		BC	1,00	1,00	-	-							
92	LINOLEUM 3 M		BC	23,20	23,20	-	-							
93	MULTIMETRU DIGITAL		BC	1,00	1,00	-	-							
94	MULTIMETRU DIGITAL - METROLOGIE		BC	2,00	2,00	-	-							
95	NUMARATORI		BC	2,00	2,00	-	-							
96	OSCILOSCOP E.0103		BC	1,00	1,00	-	-							
97	OSCILOSCOP E0109		Per	1,00	1,00	-	-							
98	POSTAMENT APARATAJE		Per	4,00	4,00	-	-							
99	RAFT MATERIALE		BC	1,00	1,00	-	-							
100	SERTARE BIROU		BC	6,00	6,00	-	-							
101	SET 111 010 111 (SIMULATOR DEM)		BC	1,00	1,00	-	-							
102	SET TERMOREZISTENTA		BC	1,00	1,00	-	-							
103	SURSA TENSIUNE SI FRECVENTA		BC	2,00	2,00	-	-							
104	SURSA TENSIUNE STABILIZAT		BC	1,00	1,00	-	-							
105	TERMOMETRU CAMERA (LEMN)		BC	2,00	2,00	-	-							
106	VERSATESTER E 0502 SURSA 14102 M		BC	1,00	1,00	-	-							

Numele si prenumele	Comisia de inventariere			Gestionar (responsabil mijloace fixe)	Contabilitate
Semnătura					

Nr. Crt	Denumirea bunurilor materiale	Codul sau numărul de inventar	U. M.	Cantități				Preţul unitar	Valoarea contabila			Valoarea de inventar	Deprecierea	
				Stocuri		Diferente			Valoarea	Diferente			Valoarea	Motivul (cod)
				Faptice	Scriptice	Plus	Minus			Plus	Minus			
0	1	2	3	4	5	6	7	8	9	10	11	12	13	14
107	BROASCA CU MINER	RETELE APA	BC	1,00	1,00	-	-							
108	BROASCA NORMALA		BC	1,00	1,00	-	-							
109	BROASCA YALA		BC	1,00	1,00	-	-							
110	CABLU SUDURA		MI	1,00	1,00	-	-							
111	CANCIOC - OB		BC	1,00	1,00	-	-							
112	CIOCAN ROTOPERCUTANT		BC	1,00	1,00	-	-							
113	CIZME CAUCIUC		PER	6,00	6,00	-	-							
114	CIZME CAUCIUC		PER	60,00	60,00	-	-							
115	CIZME COMBINIZON		BC	1,00	1,00	-	-							
116	CIZME ELECTROIZOLANTE		PER	10,00	10,00	-	-							
117	CIZME PIEPT		PER	6,00	6,00	-	-							
118	CIZME SOLD		PER	1,00	1,00	-	-							
119	CIZME SOLD		PER	2,00	2,00	-	-							
120	COSTUM PLOAIE		BC	2,00	2,00	-	-							
121	FURTUN ACETILENA		MI	2,00	2,00	-	-							
122	GALETI TABLA NEAGRA		BC	4,00	4,00	-	-							
123	GEANTA SCULE		BC	1,00	1,00	-	-							
124	GLETIERA		BC	1,00	1,00	-	-							

Numele si prenumele	Comisia de inventariere			Gestionar (responsabil mijloace fixe)	Contabilitate
Semnătura					

Nr. Crt	Denumirea bunurilor materiale	Codul sau numărul de inventar	U. M.	Cantități: Stocuri: Tipărite	Cantități: Stocuri: Scriptice	Cantități: Diferențe: Plus	Cantități: Diferențe: Minus	Prețul unitar	Valoarea contabilă: Valoarea	Valoarea contabilă: Diferențe: Plus	Valoarea contabilă: Diferențe: Minus	Valoarea de inventar	Deprecierea: Valoarea	Deprecierea: Motivul (cod)
0	1	2	3	4	5	6	7	8	9	10	11	12	13	14
125	HAINE VATUITE		BC	1,00	1,00	-	-							
126	HARLET		BC	29,00	29,00	-	-							
127	HARLET		BC	1,00	1,00	-	-							
128	INDICATOARE AVERTIZARE		BC	3,00	3,00	-	-							
129	LANTERNA CU ACUMULATOR		BC	1,00	1,00	-	-							
130	LOPATA		BC	31,00	31,00	-	-							
131	LOPATA CU COADA		BC	7,00	7,00	-	-							
132	MANUSI PROTECTIE		PER	41,00	41,00	-	-							
133	MANUSI SUDOR		PER	4,00	4,00	-	-							
134	MASCA SUDURA		BC	2,00	2,00	-	-							
135	MASINA GAURIT BOSH		BC	1,00	1,00	-	-							
136	MISTRIE		BC	1,00	1,00	-	-							
137	PELERINE PLOAIE		BC	24,00	24,00	-	-							
138	POLITOR UNGHIULAR		BC	1,00	1,00	-	-							
139	SALOPETE DOC		PER	30,00	30,00	-	-							
140	SALOPETE DOC		PER	103,00	103,00	-	-							
141	SPACLU		BC	2,00	2,00	-	-							
142	SUBA IMBLANITA		BC	1,00	1,00	-	-							

Numele si prenumele	Comisia de inventariere			Gestionar (responsabil mijloace fixe)	Contabilitate
Semnătura					

Nr. Crt	Denumirea bunurilor materiale	Codul sau numărul de inventar	U. M.	Cantități				Prețul unitar	Valoarea contabila			Valoarea de inventar	Deprecierea	
				Sistem		Diferente			Valoarea	Diferente			Valoa-rea	Motivul (cod)
				Faptice	Scriptice	Plus	Minus			Plus	Minus			
0	1	2	3	4	5	6	7	8	9	10	11	12	13	14
143	TARNACOP		BC	5,00	5,00	-	-							
144	TARNACOP		BC	3,00	3,00	-	-							
145	TUBURI OXIGEN		BC	1,00	1,00	-	-							
146	VESTA REFLECTORIZANTA		BC	2,00	3,00	-	-							
147	YALA		BC	1,00	1,00	-	-							
148	APOMETRU DN 15	RETELE APA CL.	BC	5,00	5,00	-	-							
149	CONTOR AR TIP MRPF DN32 - RACORD		BC	20,00	20,00	-	-							
150	CONTOR AR WOLTEX DN 50		BC	19,00	19,00	-	-							
151	CONTOR AR DN 50 WOLTEX		BC	2,00	2,00	-	-							
152	CONTOR AR WOLTEX DN 65		BC	5,00	5,00	-	-							
153	CONTOR AR WOLTEX DN 80		BC	1,00	1,00	-	-							
154	CONTOR DN 15		BC	30,00	30,00	-	-							
155	CONTOR DN 20		BC	8,00	8,00	-	-							
156	CONTOR DN 20		BC	12,00	12,00	-	-							
157	CONTOR DN40 AR TIP MSD - RACORD		BC	4,00	4,00	-	-							
158	CONTOR TIP MSD DN 40		BC	2,00	2,00	-	-							
159	MANUSI PROTECTIE	MUNTENI JOS	BC	2,00	2,00									
	TOTAL			926,20	926,20									

Numele si prenumele	Comisia de inventariere			Gestionar (responsabil mijloace fixe)	Contabilitate
Semnătura					

S.C. AQUAVAS S.A. VASLUI
RO-730.169, VASLUI, Str. Stefan cel Mare, nr. 70, ROMANIA,
C.U.I. RO 17986823, Nr.inregistrare la R.C.: J37/682/2005
Cont: RO 60RNCB0259028452770001, deschis la BCR Sucursala Vaslui
Tel.: 0235.311.600; 0235.311.700 | Fax.:0235. 311.900 | E-mail: aquavas_vaslui@yahoo.com; aquavas.dg@clicknet.ro

Hotararea nr. 11 Ng/17.12.2012

Adunarea Generala Ordinara a Actionarilor intrunita in sedinta din data de 17.12.2012 la sediul societatii din Vaslui , str. Stefan cel Mare, nr. 70, parter, in temeiul Legii 31/1990 cu modificarile si completarile ulterioare si a actului constitutiv al S.C.AQUAVAS S.A, la care sunt prezenti toti membrii AGA, in unanimitate

HOTARASTE

Art.1. Se aproba initierea procedurii de casare a Statiei de Epurare Negresti din patrimoniul public, aflata in evidenta contabila a Sucursalei Vaslui, conform listei prezentate in Anexa 1 la prezenta hotarare.

Art.2. Inginerul Sef si Contabilul Sef vor inainta un memoriu tehnic cu propunerea de casare catre Consiliului Local Negresti, in vederea emiterii hotararii de trecere din patrimoniul public in patrimoniul privat al Consiliului Local Negresti a Statiei de Epurare Negresti ce urmeaza a fi casata.

Art.3. Raspund cu ducerea la indeplinire a prezentei hotarari Inginerul Sef si Contabilul Sef ai Sucursalei Vaslui, pana la finalizarea actiunii: scoaterea din anexa la Contractul Unic de Delegare si din evidenta contabila a societatii.

Reprezentantii actionarilor in AGA:

Presedinte: Tibulca Ioan

Secretar de sedinta: Cristea Traian

Vicol Mihai

Lazar Dumitru

Ionescu Cristian Petrica

Secretar tehnic: Popovici Ioan

SOCIETATEA COMERCIALA 2 AQUAVAS S.A. CUI RO17986823 J37/682/2005 VASLUI - ROMANIA

S.C. AQUAVAS S.A. VASLUI
RO-730.169, VASLUI, Str. Stefan cel Mare, nr. 70, ROMANIA,
C.U.I. RO 17986823, Nr.inregistrare la R.C.: J37/682/2005
Cont: RO 60RNCB0259028452770001, deschis la BCR Sucursala Vaslui
Tel.: 0235.311.600; 0235.311.700 | Fax.:0235. 311.900 | E-mail: aquavas_vaslui@yahoo.com; aquavas.dg@clicknet.ro

Hotararea nr. 11 Ng/17.12.2012

Adunarea Generala Ordinara a Actionarilor intrunita in sedinta din data de 17.12.2012 la sediul societatii din Vaslui , str. Stefan cel Mare, nr. 70, parter, in temeiul Legii 31/1990 cu modificarile si completarile ulterioare si a actului constitutiv al S.C.AQUAVAS S.A, la care sunt prezenti toti membrii AGA, in unanimitate

HOTARASTE

Art.1. Se aproba initierea procedurii de casare a Statiei de Epurare Negresti din patrimoniul public, aflata in evidenta contabila a Sucursalei Vaslui, conform listei prezentate in Anexa 1 la prezenta hotarare.

Art.2. Inginerul Sef si Contabilul Sef vor inainta un memoriu tehnic cu propunerea de casare catre Consiliului Local Negresti, in vederea emiterii hotararii de trecere din patrimoniul public in patrimoniul privat al Consiliului Local Negresti a Statiei de Epurare Negresti ce urmeaza a fi casata.

Art.3. Raspund c u ducerea la indeplinire a prezentei hotarari Inginerul Sef si Contabilul Sef ai Sucursalei Vaslui, pana la finalizarea actiunii: scoaterea din anexa la Contractul Unic de Delegare si din evidenta contabila a societatii.

Reprezentantii actionarilor in AGA:

Presedinte: Tibulca Ioan

Secretar tehnic: Popovici Ioan

SOCIETATEA COMERCIALA 2 AQUAVAS S.A. CUI RO17986823 J37/682/2005 VASLUI - ROMANIA

Fax Send Report

Date & Time : 15-JAN-2013 13:26 TUE
Fax Number : 0235311900
Fax Name : AQUAVAS SA
Model Name : WorkCentre 3210

No	Name/Number	Start Time	Time	Mode	Page	Result
438	0235457644	15-01 13:25	00'27	ECM	001/001	O.K

S.C. AQUAVAS S.A. VASLUI
RO-730 169 VASLUI, Str. Stefan cel Mare, nr. 70, ROMANIA,
C.U.I. RO 17966823, Nr inregistrare la R.C. J37/682/2005
Cont RO 86RNCB0250028452770001 deschis la BCR Sucursala Vaslui
Tel 0235 311 600, 0235 311.700 | Fax 0235 311.900 | E-mail aquavas_vas.ro@yahoo.com, aquavas dg@clicknet.ro

Hotararea nr. 11 Ng/17.12.2012

Adunarea Generala Ordinara a Actionarilor intrunita in sedinta din data de 17.12.2012 la sediul societatii din Vaslui , str. Stefan cel Mare, nr. 70, parter, in temeiul Legii 31/1990 cu modificarile si completarile ulterioare si a actului constitutiv al S.C.AQUAVAS S.A, la care sunt prezenti toti membrii AGA, in unanimitate

HOTARASTE

Art.1. Se aproba initierea procedurii de casare a Statiei de Epurare Negresti din patrimoniul public, aflata in evidenta contabila a Sucursalei Vaslui, conform listei prezentate in Anexa 1 la prezenta hotarare.

Art.2. Inginerul Sef si Contabilul Sef vor inainta un memoriu tehnic cu propunerea de casare catre Consiliului Local Negresti, in vederea emiterii hotararii de trecere din patrimoniul public in patrimoniul privat al Consiliului Local Negresti a Statiei de Epurare Negresti ce urmeaza a fi casata.

Art.3. Raspund c u ducerea la indeplinire a prezentei hotarari Inginerul Sef si Contabilul Sef ai Sucursalei Vaslui, pana la finalizarea actiunii: scoaterea din anexa la Contractul Unic de Delegare si din evidenta contabila a societatii.

Reprezentantii actionarilor in AGA:

Presedinte: Tibulca Ioan

Secretar tehnic: Popovici Ioan

SOCIETATEA COMERCIALA AQUAVAS S.A. CUI RO17966823 J37/682/2005 VASLUI - ROMANIA

S.C. AQUAVAS S.A. VASLUI
RO-730.169, VASLUI, Str. Stefan cel Mare, nr. 70, ROMANIA,
C.U.I. RO 17986823, Nr.inregistrare la R.C.: J37/682/2005
Cont: RO 60RNCB0259028452770001, deschis la BCR Sucursala Vaslui
Tel.: 0235.311.600; 0235.311.700 Fax.:0235. 311.900 E-mail: aquavas_vaslui@yahoo.com; aquavas.dg@clicknet.ro

Hotararea nr. 13 SC/17.12.2012

Adunarea Generala Ordinara a Actionarilor intrunita in sedinta din data de 17.12.2012 la sediul societatii din Vaslui , str. Stefan cel Mare, nr. 70, parter, in temeiul Legii 31/1990 cu modificarile si completarile ulterioare si a actului constitutiv al S.C.AQUAVAS S.A, la care sunt prezenti toti membrii AGA, in unanimitate

HOTARASTE

Art.1. Se aproba ca membrii Consiliului de Administratie al SC AQUAVAS SA sa fie in numar de 5, conform prevederilor OUG 109/2011, unul dintre membrii Consiliului de Administratie trebuie sa aiba studii economice si experienta in domeniul economic, contabilitate, de audit sau financiar de cel putin 5 ani.

Art.2 Se aproba numirea Comitetului de selectie/nominalizare a candidatilor pentru functia de membru in Consiliul de Administratie formata din urmatorii membri din actualul Consiliu de Administratie:

-Bahnariu Ticu

-Popa Valeriu Ion

-Liciu Claudiu Narcis

Art.3. In cazul in care va lipsi unul din membrii titulari prezentati la art. 2, va fi inlocuit de catre domnul Barbu Neculai

Art. 4. Se numeste Comisia de evaluare a candidatilor selectati de catre Comitetul de selectie/nominalizare, formata din:

-Ing.Tibulca Ioan-reprezentantul actionarului majoritar in AGA

-Ing. Cristea traian-reprezentantul Consiliului Local Vaslui in AGA

-Ec. Tibulca Dumitru-in calitate de expert in domeniul economic

Art.5. Raspund de indeplinirea acestei hotarari Conducerea societatii, membrii Consiliului de Administratie si membrii comisiilor nominalizate prin aceasta hotarare.

Reprezentantii actionarilor in AGA:

Presedinte: Tibulca Ioan

Secretar de sedinta: Cristea Traian

Vicol Mihai

Lazar Dumitru

Ionescu Cristian Petrica

Secretar tehnic: Popovici Ioan

SOCIETATEA COMERCIALA AQUAVAS S.A. CUI RO17986823 J37/682/2005 VASLUI - ROMANIA

S.C. AQUAVAS S.A. VASLUI
RO-730.169, VASLUI, Str. Stefan cel Mare, nr. 70, ROMANIA,
C.U.I. RO 17986823, Nr.inregistrare la R.C.: J37/682/2005
Cont: RO 60RNCB0259028452770001, deschis la BCR Sucursala Vaslui
Tel.: 0235.311.600; 0235.311.700 | Fax :0235. 311.900 | E-mail: aquavas_vaslui@yahoo.com; aquavas.dg@clicknet.ro

Hotararea nr. 13 SC 2/17.12.2012

Adunarea Generala Ordinara a Actionarilor intrunita in sedinta din data de 17.12.2012 la sediul societatii din Vaslui , str. Stefan cel Mare, nr. 70, parter, in temeiul Legii 31/1990 cu modificarile si completarile ulterioare si a actului constitutiv al S.C.AQUAVAS S.A, la care sunt prezenti toti membrii AGA, in unanimitate

HOTARASTE

Art.1. Se aproba ca noul Consiliu de Administratie al SC AQUAVAS SA sa fie format dintr-un numar de 5 membri.

Art.2. Se aproba modificarea actului constitutiv al societatii la art.20 alin 1, dupa cum urmeaza :

(1) Societatea este administrata de un consiliu de administratie format dintr-un numar de 5 administratori din lista propusa de asociatie. Numirea membrilor Consiliului de Administrație ("Administratorii") este temporară şi revocabilă. Persoanele numite în calitate de Administratori trebuie să accepte expres numirea. Pe durata îndeplinirii mandatului, administratorii nu pot încheia cu societatea un contract de muncă. În cazul în care administratorii au fost desemnați dintre salariații societății, contractul individual de muncă este suspendat pe perioada mandatului.

Art.3. Se imputerniceste doamna Prisacaru Paraschiva Mihaiela, identificata cu CI seria MX nr. 862636, in calitate de consilier juridic sa depuna si sa inregistreze mentiunile la Registrul Comertului in vederea publicarii in Monitorul Oficial

SOCIETATEA COMERCIALA 2 AQUAVAS S.A. CUI RO17986823 J37/682/2005 VASLUI - ROMANIA

Presedinte: Tibulca Ioan

Secretar tehnic: Popovici Ioan

S.C. AQUAVAS S.A. VASLUI
RO-730.169, VASLUI, Str. Stefan cel Mare, nr. 70, ROMANIA,
C.U.I. RO 17986823, Nr.inregistrare la R.C.: J37/682/2005
Cont: RO 60RNCB0259028452770001, deschis la BCR Sucursala Vaslui
Tel.: 0235.311.600; 0235.311.700 Fax.:0235. 311.900 E-mail: aquavas_vaslui@yahoo.com; aquavas.dg@clicknet.ro

Hotararea nr. 13 SC/17.12.2012

Adunarea Generala Ordinara a Actionarilor intrunita in sedinta din data de 17.12.2012 la sediul societatii din Vaslui , str. Stefan cel Mare, nr. 70, parter, in temeiul Legii 31/1990 cu modificarile si completarile ulterioare si a actului constitutiv al S.C.AQUAVAS S.A, la care sunt prezenti toti membrii AGA, in unanimitate

HOTARASTE

Art.1. Se aproba ca membrii Consiliului de Administratie al SC AQUAVAS SA sa fie in numar de 5, conform prevederilor OUG 109/2011, unul dintre membrii Consiliului de Administratie trebuie sa aiba studii economice si experienta in domeniul economic, contabilitate, de audit sau financiar de cel putin 5 ani.

Art.2 Se aproba numirea Comitetului de selectie/nominalizare a candidatilor pentru functia de membru in Consiliul de Administratie formata din urmatorii membri din actualul Consiliu de Administratie:

-Bahnariu Ticu
-Popa Valeriu Ion
-Liciu Claudiu Narcis

Art.3. In cazul in care va lipsi unul din membrii titulari prezentati la art. 2, va fi inlocuit de catre domnul Barbu Neculai

Art. 4. Se numeste Comisia de evaluare a candidatilor selectati de catre Comitetul de selectie/nominalizare, formata din:

-Ing.Tibulca Ioan-reprezentantul actionarului majoritar in AGA
-Ing. Cristea traian-reprezentantul Consiliului Local Vaslui in AGA
-Ec. Tibulca Dumitru-in calitate de expert in domeniul economic

Art.5. Raspund de indeplinirea acestei hotarari Conducerea societatii, membrii Consiliului de Administratie si membrii comisiilor nominalizate prin aceasta hotarare.

Reprezentantii actionarilor in AGA:

SOCIETATEA COMERCIALA AQUAVAS S.A. CUI RO17986823 J37/682/2005 VASLUI - ROMANIA

Presedinte: Tibulca Ioan

Secretar de sedinta: Cristea Traian

Vicol Mihai

Lazar Dumitru

Ionescu Cristian Petrica

Secretar tehnic: Popovici Ioan

S.C. AQUAVAS S.A. VASLUI
RO-730.169, VASLUI, Str. Stefan cel Mare, nr. 70, ROMANIA,
C.U.I. RO 17986823, Nr.inregistrare la R.C.: J37/682/2005
Cont: RO 60RNCB0259028452770001, deschis la BCR Sucursala Vaslui
Tel.: 0235.311.600; 0235.311.700 Fax.:0235. 311.900 E-mail: aquavas_vaslui@yahoo.com; aquavas.dg@clicknet.ro

Hotararea nr. 13 SC/17.12.2012

Adunarea Generala Ordinara a Actionarilor intrunita in sedinta din data de 17.12.2012 la sediul societatii din Vaslui , str. Stefan cel Mare, nr. 70, parter, in temeiul Legii 31/1990 cu modificarile si completarile ulterioare si a actului constitutiv al S.C.AQUAVAS S.A, la care sunt prezenti toti membrii AGA, in unanimitate

HOTARASTE

Art.1. Se aproba ca membrii Consiliului de Administratie al SC AQUAVAS SA sa fie in numar de 5, conform prevederilor OUG 109/2011, unul dintre membrii Consiliului de Administratie trebuie sa aiba studii economice si experienta in domeniul economic, contabilitate, de audit sau financiar de cel putin 5 ani.

Art.2 Se aproba numirea Comitetului de selectie/nominalizare a candidatilor pentru functia de membru in Consiliul de Administratie formata din urmatorii membri din actualul Consiliu de Administratie:

-Bahnariu Ticu
-Popa Valeriu Ion
-Liciu Claudiu Narcis

Art.3. In cazul in care va lipsi unul din membrii titulari prezentati la art. 2, va fi inlocuit de catre domnul Barbu Neculai

Art. 4. Se numeste Comisia de evaluare a candidatilor selectati de catre Comitetul de selectie/nominalizare, formata din:

-Ing.Tibulca Ioan-reprezentantul actionarului majoritar in AGA
-Ing. Cristea traian-reprezentantul Consiliului Local Vaslui in AGA
-Ec. Tibulca Dumitru-in calitate de expert in domeniul economic

Art.5. Raspund de indeplinirea acestei hotarari Conducerea societatii, membrii Consiliului de Administratie si membrii comisiilor nominalizate prin aceasta hotarare.

Reprezentantii actionarilor in AGA:

Presedinte: Tibulca Ioan

Secretar de sedinta: Cristea Traian

Vicol Mihai

Lazar Dumitru

Ionescu Cristian Petrica

Secretar tehnic: Popovici Ioan

SOCIETATEA COMERCIALA AQUAVAS S.A. CUI RO17986823 J37/682/2005 VASLUI - ROMANIA

S.C. AQUAVAS S.A. VASLUI
RO-730.169, VASLUI, Str. Stefan cel Mare, nr. 70, ROMANIA,
C.U.I. RO 17986823, Nr.inregistrare la R.C.: J37/682/2005
Cont: RO 60RNCB0259028452770001, deschis la BCR Sucursala Vaslui
Tel.: 0235.311.600; 0235.311.700 | Fax.:0235. 311.900 | E-mail: aquavas_vaslui@yahoo.com; aquavas.dg@clicknet.ro

Hotararea nr. 14 SC 2/17.12.2012

Adunarea Generala Ordinara a Actionarilor intrunita in sedinta din data de 17.12.2012 la sediul societatii din Vaslui , str. Stefan cel Mare, nr. 70, parter, in temeiul Legii 31/1990 cu modificarile si completarile ulterioare si a actului constitutiv al S.C.AQUAVAS S.A, la care sunt prezenti toti membrii AGA, in unanimitate

HOTARASTE

Art.1. Se aproba procedura de numire a administratorilor prezentata in aAnexa 1.

Art.2. Anexa 1 face parte integranta din aceasta hotarare.

Art.3. Raspund de aplicarea prezentei hotarari Comitetul de selectie, Comisia de evaluare si Consiliul de Administratie

Reprezentantii actionarilor in AGA:

Presedinte: Tibulca Ioan

Cristea Traian

Vicol Mihai

Lazar Dumitru

Ionescu Cristian Petrica

Secretar tehnic: Popovici Ioan

S.C. AQUAVAS S.A. VASLUI
RO-730.169, VASLUI, Str. Stefan cel Mare, nr. 70, ROMANIA,
C.U.I. RO 17986823, Nr.inregistrare la R.C.: J37/682/2005
Cont: RO 60RNCB0259028452770001, deschis la BCR Sucursala Vaslui
Tel.: 0235.311.600; 0235.311.700 Fax.:0235. 311.900 E-mail: aquavas_vaslui@yahoo.com; aquavas.dg@clicknet.ro

Hotararea nr. 15 SC 2/17.12.2012

Adunarea Generala Ordinara a Actionarilor intrunita in sedinta din data de 17.12.2012 la sediul societatii din Vaslui , str. Stefan cel Mare, nr. 70, parter, in temeiul Legii 31/1990 cu modificarile si completarile ulterioare si a actului constitutiv al S.C.AQUAVAS S.A, la care sunt prezenti toti membrii AGA, in unanimitate

HOTARASTE

Art.1. Se aproba obiectul principal de activitate si activitatile secundare conform Anexei 1.

Art.2. Anexa 1 face parte integranta din aceasta hotarare.

Art.3. Se imputerniceste doamna Prisacaru Paraschiva Mihaiela, identificata cu CI seria MX nr. 862636, in calitate de consilier juridic sa depuna spre publicare la Monitorul Oficial prezenta hotarare si sa inregistreze mentiunile la Registrul Comertului.

Reprezentantii actionarilor in AGA:

Presedinte: Tibulca Ioan

Cristea Traian

Vicol Mihai

Lazar Dumitru

Ionescu Cristian Petrica

Secretar tehnic: Popovici Ioan

S.C. AQUAVAS S.A. VASLUI
RO-730.169, VASLUI, Str. Stefan cel Mare, nr. 70, ROMANIA,
C.U.I. RO 17986823, Nr.inregistrare la R.C.: J37/682/2005
Cont: RO 60RNCB0259028452770001, deschis la BCR Sucursala Vaslui
Tel.: 0235.311.600; 0235.311.700 | Fax.:0235. 311.900 | E-mail: aquavas_vaslui@yahoo.com; aquavas.dg@clicknet.ro

Hotararea nr. 16 Bd/17.12.2012

Adunarea Generala Ordinara a Actionarilor intrunita in sedinta din data de 17.12.2012 la sediul societatii din Vaslui , str. Stefan cel Mare, nr. 70, parter, in temeiul Legii 31/1990 cu modificarile si completarile ulterioare si a actului constitutiv al S.C.AQUAVAS S.A, la care sunt prezenti toti membrii AGA, in unanimitate

HOTARASTE

Art.1. Se aproba achizitionarea de mijloace fixe de la RAGCL Barlad care fac obiectul Protocolului nr.7198 /18.07.2012 , in valoare de 10.929 lei (inclusiv TVA).

Art.2 Se imputerniceste Conducerea Sucursalei Barlad de a semna contractul de vanzare-cumparare care se va incheia cu RAGCL Barlad .

Art.3. Raspund de indeplinirea acestei hotarari Directorul de Sucursala, Contabilul Sef si Consilierul Juridic ai Sucursalei Barlad.

Reprezentantii actionarilor in AGA:

Presedinte: Tibulca Ioan

Cristea Traian

Vicol Mihai

Lazar Dumitru

Ionescu Cristian Petrica

Secretar tehnic: Popovici Ioan

SOCIETATEA COMERCIALA AQUAVAS S.A. CUI RO17986823 J37/682/2005 VASLUI - ROMANIA

S.C. AQUAVAS S.A. VASLUI
RO-730.169, VASLUI, Str. Stefan cel Mare, nr. 70, ROMANIA,
C.U.I. RO 17986823, Nr.inregistrare la R.C.: J37/682/2005
Cont: RO 60RNCB0259028452770001, deschis la BCR Sucursala Vaslui
Tel.: 0235.311.600; 0235.311.700 | Fax.:0235. 311.900 | E-mail: aquavas_vaslui@yahoo.com; aquavas.dg@clicknet.ro

Hotararea nr. 17 SC 2/17.12.2012

Adunarea Generala Ordinara a Actionarilor intrunita in sedinta din data de 17.12.2012 la sediul societatii din Vaslui , str. Stefan cel Mare, nr. 70, parter, in temeiul Legii 31/1990 cu modificarile si completarile ulterioare si a actului constitutiv al S.C.AQUAVAS S.A, la care sunt prezenti toti membrii AGA, in unanimitate

HOTARASTE

Art.1. Adunarea Generala a Actionarilor ia act de modificarile solicitate a se realiza in structura organizatorica a societatii si propune ca aceste modificari sa fie aprobate de catre Consiliul de Administratie

Art.2. Raspund de aplicarea prezentei hotarari Directorul General si Secretarul Tehnic al AGA

Reprezentantii actionarilor in AGA:

Presedinte: Tibulca Ioan

Cristea Traian

Vicol Mihai

Lazar Dumitru

Ionescu Cristian Petrica

Secretar tehnic: Popovici Ioan

S.C. AQUAVAS S.A. VASLUI
RO-730.169, VASLUI, Str. Stefan cel Mare, nr. 70, ROMANIA,
C.U.I. RO 17986823, Nr.inregistrare la R.C.: J37/682/2005
Cont: RO 60RNCB0259028452770001, deschis la BCR Sucursala Vaslui
Tel.: 0235.311.600; 0235.311.700 | Fax.:0235. 311.900 | E-mail: aquavas_vaslui@yahoo.com; aquavas.dg@clicknet.ro

Hotararea nr. 18 Vs/17.12.2012

Adunarea Generala Ordinara a Actionarilor intrunita in sedinta din data de 17.12.2012 la sediul societatii din Vaslui , str. Stefan cel Mare, nr. 70, parter, in temeiul Legii 31/1990 cu modificarile si completarile ulterioare si a actului constitutiv al S.C.AQUAVAS S.A, la care sunt prezenti toti membrii AGA, in unanimitate

HOTARASTE

Art.1. Se aproba deschiderea unui cont de catre SC Aquavas SA Vaslui la OTP Bank Romania SA -Sucursala Vaslui.

Art.2. Raspund cu ducerea la indeplinire a prezentei hotarari conducerea executiva a SCAquavas SA Vaslui si a Sucursalei Vaslui.

Reprezentantii actionarilor in AGA:

Presedinte: Tibulca Ioan

Secretar de sedinta: Cristea Traian

Vicol Mihai

Lazar Dumitru

Ionescu Cristian Petrica

Secretar tehnic: Popovici Ioan

SOCIETATEA COMERCIALA 2 AQUAVAS S.A. CUI RO17986823 J37/682/2005 VASLUI - ROMANIA

S.C. AQUAVAS S.A. VASLUI
RO-730.169, VASLUI, Str. Stefan cel Mare, nr. 70, ROMANIA,
C.U.I. RO 17986823, Nr.inregistrare la R.C.: J37/682/2005
Cont: RO 60RNCB0259028452770001, deschis la BCR Sucursala Vaslui
Tel.: 0235.311.600; 0235.311.700 | Fax.:0235.311.900 | E-mail: aquavas_vaslui@yahoo.com; aquavas.dg@clicknet.ro

Hotararea nr. 1/25.09.2012

Adunarea Generala Extraordinara a Actionarilor intrunita in sedinta din data de 25.09.2012 la sediul societatii din Vaslui , str. Stefan cel Mare, nr. 70, parter, in temeiul Legii 31/1990 cu modificarile si completarile ulterioare si a actului constitutiv al societatii S.C.AQUAVAS S.A, la care sunt prezenti toti membrii AGA, in unanimitate

HOTARASTE

Art.1. Se aproba contractarea unui credit pe termen scurt (maxim 12 luni) in valoare de maxim 100.000 lei, garantat cu bunuri imobile si bunuri mobile (incluzand, fara a se limita la, contracte comerciale, cesiune conturi, bilete la ordin) proprietatea societatii.

Pentru semnarea contractelor de credit si de garantie si a tuturor documentelor necesare contractarii creditului, Adunarea Generala Extraordinara a Actionarilor imputerniceste pe Domnul Tibulca Dumitru avand functia de Director Economic

Art.2. Se imputerniceste doamna Prisacaru Paraschiva Mihaiela, identificata cu CI seria MX nr. 862636, in calitate de consilier juridic sa depuna spre publicare la Monitorul Oficial prezenta hotarare si sa inregistreze mentiunile la Registrul Comertului.

Presedinte: Tibulca Ioan

Cristea Traian

Vicol Mihai

Lazar Dumitru

Ionescu Cristian Petrica

Secretar tehnic: Popovici Ioan